

GMINA MIASTA BRANIEWA



PROGRAM OCHRONY ŚRODOWISKA

DLA GMINY MIASTA BRANIEWA NA LATA 2018 - 2021

Z PERSPEKTYWĄ NA LATA 2022 - 2025



**PROGRAM OCHRONY ŚRODOWISKA DLA GMINY MIASTA BRANIEWA
NA LATA 2018 - 2021 Z PERSPEKTYWĄ NA LATA 2022 - 2025**



www.braniewo.pl



JEDNOSTKA OPRACOWUJĄCA:



OPTINO MARIUSZ CYBUŁKA

os. Wojska Polskiego 6/15

62 - 065 Grodzisk Wlkp.

JEDNOSTKA ZLECAJĄCA:



GMINA MIASTA BRANIEWA

ul. Kościuszki 111

14 - 500 Braniewo

Kierownik projektu

mgr inż. Mariusz Cybułka

Współpraca

Pracownicy Urzędu Miasta w Braniewie

Braniewo, sierpień 2018r.



SPIS TREŚCI

I. WYKAZ SKRÓTÓW STOSOWANYCH W DOKUMENCIE	10
II. WSTĘP	12
2.1. Podstawa opracowania.....	12
2.2. Przedmiot opracowania	12
2.3. Potrzeba i cel opracowania	12
2.4. Metodyka opracowania.....	14
III. STRESZCZENIE W JĘZYKU NIESPECJALISTYCZNYM	16
IV. CHARAKTERYSTYKA MIASTA	20
4.1. Uwarunkowania lokalizacyjne.....	20
4.2. Uwarunkowania klimatyczne.....	23
4.3. Uwarunkowania społeczne.....	24
4.3.1. Użytkowanie terenu.....	24
4.3.2. Struktura procesów demograficznych	25
4.4. Uwarunkowania gospodarcze.....	27
4.4.1. Działalność gospodarcza	27
4.4.2. Gospodarka rolna	28
4.4.3. Przemysł	30
4.5. Uwarunkowania komunikacyjne.....	30
4.5.1. Komunikacja drogowa.....	30
4.5.2. Komunikacja kolejowa.....	32
4.5.3. Komunikacja rowerowa.....	32



V. OCENA STANU ŚRODOWISKA	33
5.1. Ochrona klimatu i jakości powietrza	33
5.1.1. Ocena stanu jakości powietrza	33
5.1.2. Emisja zanieczyszczeń na terenie Miasta - emisja niska.....	37
5.1.2.1. Ciepłownictwo.....	38
5.1.2.2. Sieć gazowa	39
5.1.2.3. Elektroenergetyka.....	39
5.1.3. Emisja zanieczyszczeń na terenie Miasta - emisja drogowa	40
5.1.4. Emisja zanieczyszczeń na terenie Miasta - emisja niezorganizowana pyłu węglowego.....	42
5.1.5. Emisja zanieczyszczeń na terenie Miasta - emisja niezorganizowana odorów.....	42
5.1.6. Metody ograniczania zanieczyszczeń do powietrza.....	43
5.2. Zagrożenia hałasem	45
5.2.1. Hałas komunikacyjny	45
5.2.2.1. Badania klimatu akustycznego - GDDKiA.....	46
5.2.2.2. Program ochrony środowiska przed hałasem.....	47
5.2.2. Hałas przemysłowy	48
5.2.3. Inne źródła hałasu.....	48
5.3. Pola elektromagnetyczne	48
5.4. Gospodarowanie wodami.....	50
5.4.1. Wody podziemne	50
5.4.1.1. Charakterystyka ogólna	50
5.4.1.2. Główne zbiorniki wód podziemnych.....	52
5.4.1.3. Jednolite części wód podziemnych.....	52
5.4.1.4. Monitoring wód podziemnych	54
5.4.2. Wody powierzchniowe	54
5.4.2.1. Sieć rzeczna	54
5.4.2.2. Źródła i tendencje przeobrażeń wód powierzchniowych.....	58
5.4.3. Mała retencja	60
5.5. Gospodarka wodno-ściekowa.....	63
5.5.1. Zaopatrzenie w wodę.....	63
5.5.2. Charakterystyka sieci wodociągowej	64



5.5.3. Charakterystyka sieci kanalizacji sanitarnej.....	65
5.5.4. Oczyszczalnie ścieków	66
5.5.5. Charakterystyka sieci kanalizacji deszczowej.....	68
5.6. Budowa geologiczna.....	69
5.6.1. Rzeźba terenu.....	69
5.6.2. Zasoby kopalin.....	73
5.7. Gleby.....	73
5.7.1. Charakterystyka rozmieszczenia typów gleb	73
5.7.2. Degradacja naturalna gleb	75
5.7.3. Degradacja chemiczna gleb.....	75
5.8. Gospodarka odpadami i zapobieganie powstawaniu odpadów.....	75
5.8.1. Gospodarka odpadami komunalnymi.....	75
5.8.2. Gospodarka odpadami zawierającymi azbest.....	79
5.9. Zasoby przyrodnicze.....	81
5.9.1. Flora Miasta	81
5.9.1.1. Lasy	82
5.9.1.2. Zieleń urządzona	84
5.9.2. Fauna Miasta	85
5.9.3. Potencjalne przyczyny degradacji szaty roślinnej i przeobrażeń fauny.....	85
5.10. Formy ochrony przyrody.....	85
5.10.1. Obszary Natura 2000.....	87
5.10.1.1. Obszary Natura 2000 - Dolina Pasłęki - PLB280002.....	91
5.10.1.2. Obszary Natura 2000 - Rzeka Pasłęka - PLH280006.....	92
5.10.1.3. Obszary Natura 2000 - Zalew Wiślany i Mierzeja Wiślana - PLH280007	93
5.10.2. Rezerwat Przyrody - Ostoja bobrów na rzece Pasłęce	94
5.10.3. Obszary Chronionego Krajobrazu.....	95
5.10.4. Pomniki Przyrody	95
5.10.5. Korytarze ekologiczne.....	96
5.10.6. Ochrona gatunkowa.....	98
5.10.7. Zestawienie wielkości zasobów i walorów przyrodniczych.....	98



5.11. Potencjalne zagrożenia na terenie miasta Braniewa	99
5.11.1. Zagrożenia poważnymi awariami.....	99
5.11.2. Zagrożenia powodziowe	101
5.11.3. Zagrożenia suszą.....	101
5.12. Odnawialne źródła energii.....	103
5.12.1. Energia słoneczna.....	103
5.12.2. Energia wiatru	104
5.12.3. Energia geotermalna.....	105
5.12.4. Energia wodna	106
5.12.5. Energia biomasy	106
5.13. Prognoza stanu środowiska do 2025 roku.....	107
VI. ZAGADNIENIA HORYZONTALNE	113
6.1. Ochrona różnorodności biologicznej.....	113
6.2. Adaptacja do zmian klimatu	116
6.3. Zasady realizacji inwestycji.....	119
6.4. Obszary chronione w procedurze inwestycyjnej na przykładzie obszarów Natura 2000	120
VII. STRATEGIA DZIAŁAŃ MIASTA BRANIEWA NA LATA 2018 - 2021	Z
PERSPEKTYWĄ NA LATA 2022 - 2025.....	124
7.1. Założenia wyjściowe do Programu Ochrony Środowiska	124
7.1.1. Założenia i uwarunkowania wynikające z dokumentów szczebla krajowego	125
7.1.2. Założenia i uwarunkowania wynikające z dokumentów szczebla wojewódzkiego	126
7.1.3. Założenia i uwarunkowania wynikające z dokumentów szczebla powiatowego	129
7.1.. Założenia i uwarunkowania wynikające z dokumentów szczebla gminnego.....	131
7.2. Struktura programu ochrony środowiska dla Miasta Braniewa.....	133
7.3. Analiza SWOT.....	133



7.4. Ocena stopnia realizacji założonych celów w Programie Ochrony Środowiska dla Miasta Braniewa na lata 2014 - 2017 z perspektywą na lata 2018 - 2021	145
7.5. Strategia realizacji celów ekologicznych	146
7.6. Przyjęte kryteria wyboru zadań priorytetowych	148
7.7. Harmonogram realizacji zadań ekologicznych.....	160
VIII. SYSTEM REALIZACJI PROGRAMU OCHRONY ŚRODOWISKA	182
8.1. Założenia systemu finansowania inwestycji.....	182
8.1.1. Struktura finansowania.....	182
8.1.2. Źródła finansowania inwestycji w ochronie środowiska	184
8.1.3. Fundusze krajowe.....	184
8.1.3.1. Narodowy Fundusz Ochrony Środowiska i Gospodarki Wodnej.....	184
8.1.3.2. Wojewódzki Fundusz Ochrony Środowiska i Gospodarki Wodnej.....	185
8.1.3.3. Fundusz Ochrony Gruntów Rolnych.....	186
8.1.3.4. Fundusz Leśny	187
8.1.3.5. Fundusz Termomodernizacji i Remontów.....	188
8.1.3.6. Środki zgromadzone w budżecie gminnym i powiatowym	190
8.1.4. Fundusze Unii Europejskiej.....	192
8.1.4.1. Program Infrastruktura i Środowisko na lata 2014 - 2020.....	194
8.1.4.2. Program LIFE	197
8.2. Zarządzanie programem ochrony środowiska	200
8.2.1. Instrumenty prawne.....	204
8.2.2. Instrumenty finansowe	204
8.2.3. Instrumenty polityczne	204
8.2.4. Instrumenty społeczne	205
8.2.5. Instrumenty strukturalne.....	207
8.3. Monitorowanie programu ochrony środowiska	207
8.3.1. Zasady monitoringu.....	207
8.3.1.1. Monitoring środowiska	210
8.3.1.2. Monitoring programu.....	210



8.3.1.3. Monitoring odczuć społecznych.....	211
8.3.2. Monitorowanie założonych efektów ekologicznych.....	211
8.4. Działania edukacyjne	214
8.4.1. Potrzeba edukacji ekologicznej.....	215
8.4.2. Sposoby prowadzenia akcji edukacyjnej społeczeństwa	216
8.4.2.1. Pracownicy samorządowi	216
8.4.2.2. Edukacja dzieci i młodzieży	217
8.4.2.3. Edukacja dorosłych.....	219
8.4.2.4. Edukacja przedsiębiorców	220
8.4.2.4. Edukacja turystów.....	224
8.4.3. Społeczne kampanie informacyjne	224
8.4.3.1. Media w kampanii informacyjnej.....	224
8.4.3.2. Okresowe kampanie informacyjne.....	227
IX. STRATEGICZNA OCENA ODDZIAŁYWANIA PROGRAMU NA ŚRODOWISKO.....	229
X. BIBLIOGRAFIA	232
XI. SPIS TABEL.....	239
XII. SPIS RYSUNKÓW	241
XIII. SPIS WYKRESÓW.....	242



I. WYKAZ SKRÓTÓW STOSOWANYCH W DOKUMENCIE

Program Ochrony Środowiska wymusza na wszystkich uczestnikach procesów decyzyjnych i inwestycyjnych zastosowanie jednakowej terminologii dotyczącej całokształtu ochrony środowiska. Poniżej przedstawione zostały znaczenia skrótów użytych w opracowaniu.

- ◆ **BEiŚ** - Strategia „Bezpieczeństwo Energetyczne i Środowisko
- ◆ **EEA** - Europejska Agencja Środowiska
- ◆ **FOŚ** - Fundusz Ochrony Środowiska
- ◆ **GDDKiA** - Generalna Dyrekcja Dróg Krajowych i Autostrad
- ◆ **GDOŚ** - Generalna Dyrekcja Ochrony Środowiska
- ◆ **GIOŚ** - Generalny Inspektorat Ochrony Środowiska
- ◆ **GUS** - Główny Urząd Statystyczny
- ◆ **GZWP** - Główne Zbiorniki Wód Podziemnych
- ◆ **IMGW - PIB** - Instytut Meteorologii i Gospodarki Wodnej - Państwowy Instytut Badawczy
- ◆ **JCWP** - Jednolite części wód powierzchniowych
- ◆ **JCWpd** - Jednolite części wód podziemnych
- ◆ **JST** - Jednostka Samorządu Terytorialnego
- ◆ **KPOŚK** - Krajowy Program Oczyszczania Ścieków Komunalnych
- ◆ **LP** - Lasy Państwowe
- ◆ **MŚ** - Ministerstwo Środowiska
- ◆ **MPZP** - Miejskowy Plan Zagospodarowania Przestrzennego
- ◆ **NFOŚiGW** - Narodowy Fundusz Ochrony Środowiska i Gospodarki Wodnej
- ◆ **OSO** - Obszary specjalnej ochrony ptaków
- ◆ **OZE** - Odnawialne Źródła Energii
- ◆ **PGWPP** - Państwowe Gospodarstwo Wodne Wody Polskie
- ◆ **PIG - PIB** - Państwowy Instytut Geologiczny - Państwowy Instytut Badawczy
- ◆ **PMŚ** - Państwowy Monitoring Środowiska
- ◆ **POIiŚ** - Program Operacyjny Infrastruktura i Środowisko 2014 - 2020



- ♦ **PONE** - Program Ograniczenia Niskiej Emisji
- ♦ **POP** - Program Ochrony Powietrza
- ♦ **POŚ** - Program Ochrony Środowiska
- ♦ **RDLP** - Regionalna Dyrekcja Lasów Państwowych
- ♦ **RDOŚ** - Regionalna Dyrekcja Ochrony Środowiska
- ♦ **RDW** - Ramowa Dyrektywa Wodna
- ♦ **RZGW** - Regionalny Zarząd Gospodarki Wodnej
- ♦ **SOER 2015** - Raport EEA „Środowisko Europy 2015 - Stan i prognozy”
- ♦ **SOO** - Specjalne obszary ochrony siedlisk
- ♦ **UE** - Unia Europejska
- ♦ **UMWWM** - Urząd Marszałkowski Województwa Warmińsko - Mazurskiego
- ♦ **WFOŚiGW** - Wojewódzki Fundusz Ochrony Środowiska i Gospodarki Wodnej
- ♦ **WIOŚ** - Wojewódzki Inspektorat Ochrony Środowiska
- ♦ **WPF** - Wieloletnia Prognoza Finansowa
- ♦ **WPGO** - Wojewódzki Plan Gospodarki Odpadami
- ♦ **WSSE** - Wojewódzka Stacja Sanitarno - Epidemiologiczna
- ♦ **ZDW** - Zarząd Dróg Wojewódzkich
- ♦ **ZDR** - Zakłady o dużym ryzyku wystąpienia poważnej awarii
- ♦ **ZZR** - Zakłady o zwiększonym ryzyku wystąpienia poważnej awarii



II. WSTĘP

2.1. Podstawa opracowania

Obowiązek wykonania Programu Ochrony Środowiska wynika z ustawy z dnia 27 kwietnia 2001r. Prawo Ochrony Środowiska (Dz. U. 2018r. poz. 799). Zgodnie z zapisami ustawy, **polityka ochrony środowiska** - czyli zespół działań mających na celu stworzenie warunków niezbędnych do realizacji ochrony środowiska, zgodnie z zasadą zrównoważonego rozwoju - prowadzona jest m.in. za pomocą wojewódzkich, powiatowych i gminnych programów ochrony środowiska.

Poprzednio obowiązujący „Program Ochrony Środowiska dla Gminy Miasta Braniewa lata 2014 - 2017 z perspektywą na lata 2018 - 2021” został przyjęty uchwałą nr VII/24/2015 Rady Miejskiej w Braniewie z dnia 10 marca 2015r.

2.2. Przedmiot opracowania

Przedmiotem opracowania jest „Program Ochrony Środowiska dla Gminy Miasta Braniewa na lata 2018 - 2021 z perspektywą na lata 2022 - 2025”. Niniejszy dokument prezentuje aktualne problemy związane z ochroną środowiska oraz kształtowaniem środowiska przyrodniczego na terenie Miasta.

Program Ochrony Środowiska wskazuje tzw. „punkty zapalne” w środowisku, wywołane nie zrównoważonym rozwojem gospodarczym, jak i przedstawia konkretne propozycje działań zmierzających do stopniowej likwidacji zagrożeń. Hierarchiczne uporządkowanie celów pod kątem ich ważności decyduje przede wszystkim o podziale przyszłego budżetu oraz spodziewanych środków pomocowych przeznaczonych na ochronę środowiska prowadzoną na terenie Miasta.

Obok wymienionych wyżej funkcji Program Ochrony Środowiska spełnia także funkcje promocyjne i informacyjne. Dokument informuje o stanie środowiska oraz o podejmowanych działaniach zmierzających do jego poprawy. Program oprócz promocji walorów przyrodniczych ma za zadanie promować także Miasto Braniewo, którego elementem strategii rozwoju gospodarczego jest ochrona środowiska.

2.3. Potrzeba i cel opracowania

Zgodnie z zapisami „Wytucznych do opracowania wojewódzkich, powiatowych i gminnych programów ochrony środowiska” wydanymi przez Ministerstwo Środowiska we wrześniu 2015 roku:



„Podstawowym celem sporządzenia i uchwalenia POŚ jest realizacja przez jednostki samorządu terytorialnego polityki ochrony środowiska zbieżnej z założeniami najważniejszych dokumentów strategicznych i programowych. POŚ powinny stanowić podstawę funkcjonowania systemu zarządzania środowiskiem spajającą wszystkie działania i dokumenty dotyczące ochrony środowiska i przyrody na szczeblu danej JST”.

Ochrona Środowiska przyrodniczego jest jedną z głównych dróg do osiągnięcia zrównoważonego rozwoju, czyli osiągnięcia ładu ekologicznego, społecznego, ekonomicznego, gospodarczego oraz przestrzennego. Wszystkie wymienione zasady zrównoważonego rozwoju oraz ochrony środowiska zostały uwzględnione w niniejszym opracowaniu. Zasady te są zależne od specyfiki oraz od rzeczywistych potrzeb Miasta Braniewa.

Do najistotniejszych celów i kierunków działań w zakresie rozwoju społeczno - gospodarczego i ochrony środowiska wytyczonych dla Miasta należą:

- ♦ **ochrona wód** - zapewnienie odpowiedniej jakości użytkowej wód, racjonalizacja zużycia wody, właściwa gospodarka wodno-ściekowa,
- ♦ **ochrona powietrza, ochrona przed hałasem** - zapewnienie wysokiej jakości powietrza, redukcja emisji gazów i pyłów, zminimalizowanie uciążliwego hałasu,
- ♦ **ochrona zasobów przyrodniczych** - zachowanie zasobów przyrodniczych z uwzględnieniem ich różnorodności oraz rozwój zasobów leśnych, racjonalna eksploatacja lasów,
- ♦ **ochrona gleb i powierzchni ziemi** - zapewnienie odpowiedniej jakości użytkowej gleb, ochrona przed degradacją,
- ♦ **racjonalne użytkowanie zasobów naturalnych** - zmniejszenie zużycia energii, surowców i materiałów, wzrost udziału wykorzystywanych zasobów odnawialnych, ochrona zasobów kopalin,
- ♦ **doskonalenie i racjonalizowanie systemu gospodarki odpadami** - zmniejszenie ilości wytwarzanych odpadów, zwiększenie poziomów odzysku,
- ♦ **rozwijanie współpracy z Gminami** - wspólne działania na rzecz ochrony środowiska,
- ♦ **prowadzenie skutecznej akcji edukacyjnej** - działania zmierzające do pogłębienia świadomości ekologicznej mieszkańców, gwarantującej powodzenie realizacji wyżej wymienionych działań.



Program Ochrony Środowiska dla Gminy Miasta Braniewa jest dokumentem kształtującym długofalową Politykę Ochrony Środowiska. Przedstawione w nim zagadnienia ujęte zostały w sposób kompleksowy, z wyznaczeniem celów strategicznych, krótko i długoterminowych, a także przyjęciem zadań z zakresu wszystkich sektorów ochrony środowiska. Wypełnienie zawartych celów i zadań przyczyni się do poprawy środowiska naturalnego i poziomu życia mieszkańców.

Realizacja zdefiniowanych ekologicznych celów strategicznych w powiązaniu z programem edukacji ekologicznej społeczeństwa powinno zapewnić rozwój zgodny z zasadami zrównoważonego rozwoju.

2.4. Metodyka opracowania

Program Ochrony Środowiska dla Gminy Miasta Braniewa został opracowany zgodnie z obowiązującymi przepisami prawa, a także „Wytycznymi do opracowania wojewódzkich, powiatowych i gminnych programów ochrony środowiska” wydanymi przez Ministerstwo Środowiska we wrześniu 2015 roku.

Dokument oparty został o postanowienia dokumentów strategicznych wyższego szczebla oraz o postanowienia wynikające z innych dokumentów planistycznych - opracowań lokalnych, z uwzględnieniem wymogów wynikających z obowiązujących przepisów prawa. Natomiast diagnoza stanu środowiska naturalnego Miasta sporządzona została głównie na podstawie opracowań Wojewódzkiego Inspektoratu Ochrony Środowiska w Olsztynie, danych Głównego Urzędu Statystycznego, a także informacji zawartych na stronach internetowych instytucji publicznych, działających w obszarze ochrony środowiska.

Całość opracowania została oparta o bieżące konsultacje z wyznaczonymi przedstawicielami Urzędu. Do sporządzenia niezbędne były również konsultacje z jednostkami i organizacjami, których działalność na terenie Miasta związana jest w sposób bezpośredni i pośredni z ochroną, kształtowaniem środowiska, rozwojem infrastrukturalnym i edukacją ekologiczną.

Na poniższym rysunku przedstawiono ogólny schemat konstruowania „Programu Ochrony Środowiska dla Gminy Miasta Braniewa na lata 2018-2021 z perspektywą na lata 2022 - 2025”.



Rysunek nr 1. Schemat tworzenia Programu Ochrony Środowiska Miasta Braniewa

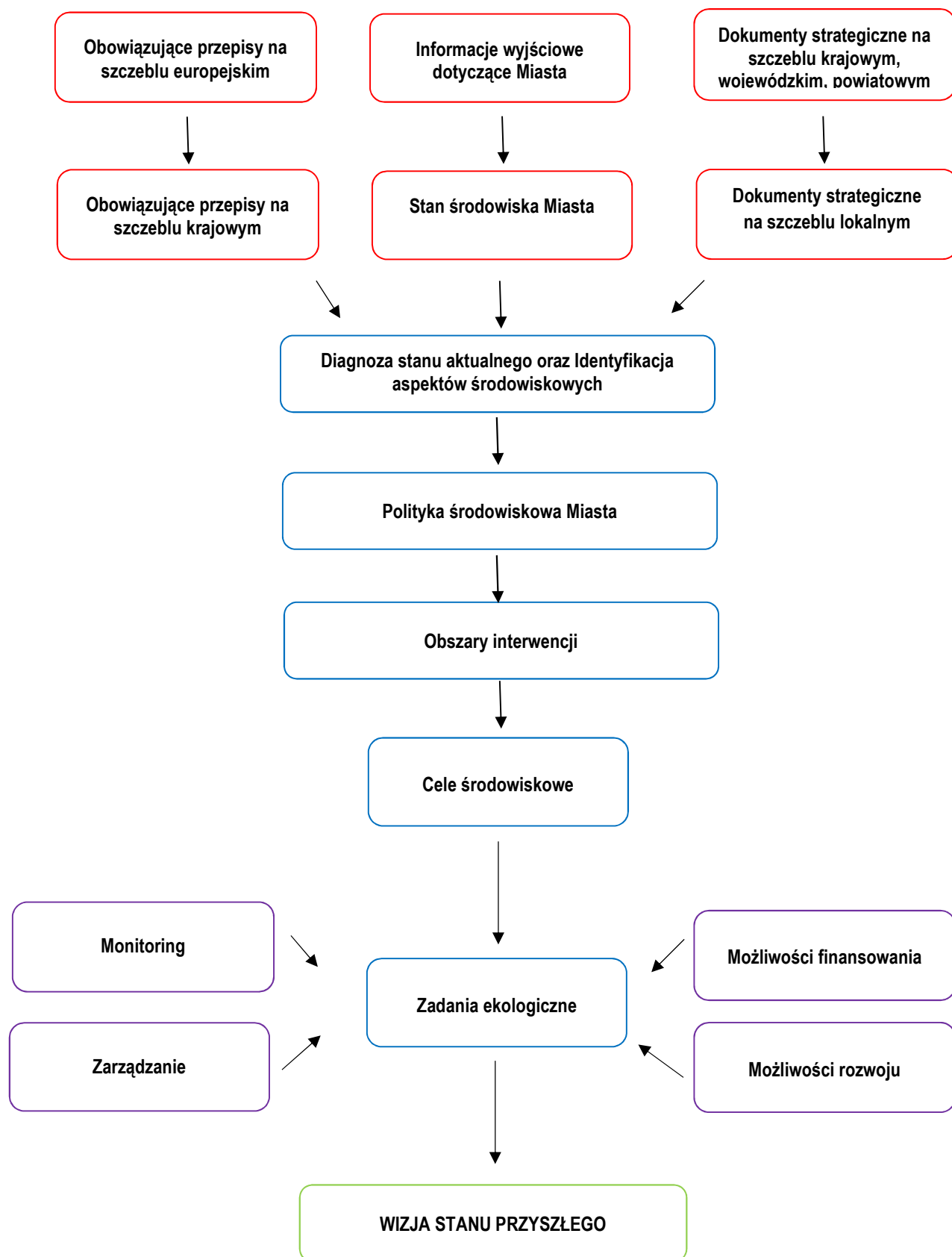

Źródło: Analiza własna



III. STRESZCZENIE W JĘZYKU NIESPECJALISTYCZNYM

„Program Ochrony Środowiska dla Gminy Miasta Braniewa na lata 2018-2021 z perspektywą na lata 2022 - 2025” został wykonany zgodnie z ustawowymi wymogami - ustawa Prawo ochrony środowiska - art. 17. Przy tworzeniu dokumentu kierowano się także wskazaniem Ministerstwa Środowiska w tym zakresie - *Wytyczne do opracowania wojewódzkich, powiatowych i gminnych programów ochrony środowiska* - Warszawa, wrzesień 2015r. Zgodnie z zapisami „Wytycznych...“:

„Podstawowym celem sporządzenia i uchwalenia POŚ jest realizacja przez jednostki samorządu terytorialnego polityki ochrony środowiska zbieżnej z założeniami najważniejszych dokumentów strategicznych i programowych. POŚ powinny stanowić podstawę funkcjonowania systemu zarządzania środowiskiem spajającą wszystkie działania i dokumenty dotyczące ochrony środowiska i przyrody na szczeblu danej JST”.

W przedmiotowym dokumencie dokonano szczegółowej charakterystyki zasobów i składników środowiska przyrodniczego analizowanego obszaru. Na podstawie analizy scharakteryzowanych elementów środowiska sporządzono ocenę zagrożeń i tendencji przeobrażeń środowiska przyrodniczego. Wskazano również źródła i przyczyny zachodzących przeobrażeń. Stan poszczególnych elementów środowiska na terenie Miasta oceniono jako bardzo dobry.

Polityka środowiskowa Miasta ukierunkowana jest przede wszystkim na zagadnienia dotyczące:

- ♦ **ochrony wód** - zapewnienie odpowiedniej jakości użytkowej wód, racjonalizacja zużycia wody, właściwa gospodarka wodno - ściekowa,
- ♦ **ochrony powietrza, ochrona przed hałasem** - zapewnienie wysokiej jakości powietrza, redukcja emisji gazów i pyłów, zminimalizowanie uciążliwego hałasu,
- ♦ **ochrony zasobów przyrodniczych** - zachowanie zasobów przyrodniczych z uwzględnieniem ich różnorodności oraz rozwój zasobów leśnych, racjonalna eksploatacja lasów,
- ♦ **ochrony gleb i powierzchni ziemi** - zapewnienie odpowiedniej jakości użytkowej gleb, ochrona przed degradacją,
- ♦ **racjonalnego użytkowanie zasobów naturalnych** - zmniejszenie zużycia energii, surowców i materiałów, wzrost udziału wykorzystywanych zasobów odnawialnych, ochrona zasobów kopalnych,



- ♦ **doskonalenia i racjonalizowania systemu gospodarki odpadami** - zmniejszenie ilości wytwarzanych odpadów, zwiększenie poziomów odzysku,
- ♦ **rozwijania współpracy z Gminami** - wspólne działania na rzecz ochrony środowiska,
- ♦ **prowadzenia skutecznej akcji edukacyjnej** - działania zmierzające do pogłębienia świadomości ekologicznej mieszkańców, gwarantującej powodzenie realizacji wyżej wymienionych działań.

Uwzględniając stan poszczególnych elementów środowiska zaproponowano działania zmierzające do poprawy istniejących warunków. Dokument określa główne problemy środowiskowe Miasta w postaci głównych obszarów interwencji i przypisanych do nich celów operacyjnych, jakie należy podjąć w zakresie ochrony środowiska. Wyznaczone cele operacyjne stanowią podstawę dla realizacji konkretnych działań na przestrzeni kilku lat. Działania te zostały wyznaczone na podstawie analizy stanu środowiska przyrodniczego, przewidywanych kierunków rozwoju oraz informacji w zakresie planowanych inwestycji. Do konkretnego działania przedstawionego w planie operacyjnym wskazano podmiot odpowiedzialny za jego realizację.

Harmonogram prowadzenia działań zawiera zadania krótko i długookresowe oraz mechanizmy finansowo - ekonomiczne. Dodatkowo w programie określono również zasady zarządzania Programem Ochrony Środowiska oraz sposoby monitoringu jego realizacji. Ponadto dokonano również oceny efektywności dostępnych do zarządzania środowiskiem narzędzi. W harmonogramach realizacyjnych Programu zestawiono cele i zadania ekologiczne Miasta Braniewa w odniesieniu do konkretnych elementów środowiska.

W przedmiotowym Programie Ochrony Środowiska wyznaczono następujące obszary interwencji:

- ♦ **Obszar interwencji I** - Ochrona klimatu i jakości powietrza
- ♦ **Obszar interwencji II** - Zagrożenia hałasem
- ♦ **Obszar interwencji III** - Pola elektromagnetyczne
- ♦ **Obszar interwencji IV** - Gospodarowanie wodami
- ♦ **Obszar interwencji V** - Gospodarka wodno-ściekowa
- ♦ **Obszar interwencji VI** - Gleby oraz zasoby geologiczne
- ♦ **Obszar interwencji VII** - Gospodarka odpadami i zapobieganie powstawaniu odpadów
- ♦ **Obszar interwencji VIII** - Zasoby przyrodnicze
- ♦ **Obszar interwencji IX** - Zagrożenia poważnymi awariami
- ♦ **Obszar interwencji X** - Edukacja ekologiczna



Proces zarządzania środowiskiem spoczywa na władzach lokalnych. Mając na uwadze spójność koordynacji działań pomiędzy poszczególnymi szczeblami władz samorządowych i rządowych a także współpracę z pozostałymi partnerami, zarządzanie środowiskiem przy pomocy Programu Ochrony Środowiska wymagać będzie ustalenia roli i zakresu działania poszczególnych podmiotów zaangażowanych w jego realizację, struktury organizacji Programu oraz systemu monitoringu.

Władze Miasta Braniewa pełnią w odniesieniu do Programu kilka funkcji. Jedną z ważniejszych jest *funkcja regulacyjna*, na którą składają się akty prawa lokalnego - uchwały oraz decyzje administracyjne związane odpowiednio z określonymi obszarami zagadnień środowiskowych. Władze pełnią również *funkcje wykonawcze* (zadania wynikające z ustaw) i kontrolne.

Realizacja zadań wytyczonych w Programie Ochrony Środowiska wiąże się z wysokimi nakładami inwestycyjnymi. Większość instytucji, które udzielają dotacji lub korzystnie oprocentowanych kredytów na inwestycje w dziedzinie ochrony środowiska wymaga, żeby inwestycja osiągnęła odpowiednio duży efekt ekologiczny i objęła swym zasięgiem możliwie największą liczbę mieszkańców aglomeracji, gminy lub związku gmin.

Wdrażanie Programu Ochrony Środowiska będzie możliwe dzięki stworzeniu sprawnego systemu finansowania ochrony środowiska. Środki na finansowanie zadań związanych z ochroną środowiska pochodzić mogą z następujących źródeł:

- ♦ środki własne,
- ♦ Wojewódzki i Narodowy Funduszu Ochrony Środowiska i Gospodarki Wodnej,
- ♦ fundusze strukturalne i celowe,
- ♦ kredyty bankowe na preferencyjnych warunkach (np. Bank Ochrony Środowiska),
- ♦ pozyskanie inwestora strategicznego, może nim być także inwestor zagraniczny.

Warunkiem realizacji Programu Ochrony Środowiska jest ustalenie systemu zarządzania tym dokumentem. Zarządzanie Programem odbywa się z uwzględnieniem zasad zrównoważonego rozwoju, w oparciu o instrumenty zarządzania zgodne z kompetencjami i obowiązkami podmiotów zarządzających. Stanowi on narzędzie koordynacji działań podejmowanych w sferze ochrony środowiska przez służby administracji publicznej, instytucje i przedsiębiorstwa oraz przez mieszkańców Miasta Braniewa.

W procesie wdrażania Programu ważna jest kontrola przebiegu tego procesu oraz ocena stopnia realizacji zadań w nim wyznaczonych z punktu widzenia osiągnięcia założonych celów. Z tego względu ważne jest wyznaczenie systemu monitorowania, na podstawie którego będzie możliwe dokonanie oceny



procesu wdrażania, jak i również będą mogły być dokonane ewentualne modyfikacje Programu. Monitoring powinien być sprawowany w następujących zakresach:

- ♦ monitoring środowiska,
- ♦ monitoring programu,
- ♦ monitoring odczuć społecznych.

System kontroli środowiska, jest narzędziem wspomagającym prawne, finansowe i społeczne instrumenty zarządzania środowiskiem. Dostarcza informacji o efektach wszystkich działań na rzecz ochrony środowiska i może być traktowany jako podstawa do oceny całej polityki ochrony środowiska. Jest jednym z najważniejszych kryteriów, na podstawie których tworzona jest nowa polityka.

Najważniejszym wskaźnikiem jest monitorowanie realizacji poszczególnych zadań. Urząd Miasta w Braniewie będzie oceniał co dwa lata stopień wdrożenia Programu, natomiast na bieżąco będzie kontrolowany postęp w zakresie wykonania przedsięwzięć zdefiniowanych w dokumencie. W 2020 roku nastąpi ocena postępów realizacji przedsięwzięć przewidzianych do realizacji w latach 2018-2019. Wyniki oceny będą stanowiły wkład dla listy przedsięwzięć, obejmujących okres 2020 - 2025. Ten cykl będzie się powtarzał co każde dwa lata, co zapewni ciągły nadzór nad wykonaniem Programu.

W przypadku nie osiągnięcia zaplanowanych zamierzeń należy dokonać analizy sytuacji i poznać jej przyczyny. Powodem mogą być np. brak czasu, pieniędzy, zasobów ludzkich lub też zmiana kolejności przewidzianych w programie zadań priorytetowych. W cyklach będzie oceniany stopień realizacji celów ekologicznych. Ocena ta będzie bazą do ewentualnej korekty celów i strategii ich realizacji. Taka procedura pozwoli na spełnienie wymagań zapisanych w ustawie Prawo ochrony środowiska, a dotyczących okresu na jaki jest przyjmowany program ochrony środowiska i systemu raportowania o stanie realizacji programu ochrony środowiska:

- ♦ ocena postępów we wdrażaniu programu, w tym przygotowanie raportu - co dwa lata,
- ♦ aktualizacja listy przedsięwzięć - co dwa lata,
- ♦ aktualizacja polityki ochrony środowiska, tj. celów ekologicznych i kierunków działań.

W ocenie postępu wdrażania Programu Ochrony Środowiska oraz jego faktycznego wpływu na środowisko pomocna jest analiza i monitorowanie założonych efektów ekologicznych. Powinno być ono realizowane przy pomocy wskaźników (mierników) stanu środowiska i zmian presji na środowisko, a także na wskaźnikach świadomości społecznej.



IV. CHARAKTERYSTYKA MIASTA

4.1. Uwarunkowania lokalizacyjne

Braniewo - miasto położone w północno - zachodniej części województwa warmińsko - mazurskiego jak również w północno - zachodniej części powiatu braniewskiego w odległości około 6 km od granicy z Obwodem Kaliningradzkim. Jego powierzchnia wynosi 12,41 km² gdzie przeważającą część zajmują tereny zurbanizowane oraz grunty rolne . Stan ludności Miasta na dzień 31 grudnia 2017r. wyniósł 16.841 stałych oraz tymczasowych mieszkańców. Gęstość zaludnienia wynosi 1359 osób/km².

Miasto graniczy wyłącznie z gruntami przynależnymi do Gminy wiejskiej Braniewo.

Geograficznie Miasto Braniewo położone jest na północno - zachodnim skraju Równiny Warmińskiej i Wybrzeża Staropruskiego, tuż przy ujściu rzeki Pasłęki do wschodniej części Zalewu Wiślanego. Miasto położone jest w obszarze klimatu bałtyckiego, charakteryzującego się chłodnymi latami i łagodnymi zimami.

Przez miasto Braniewo przebiegają międzynarodowe szlaki komunikacyjne, które stanowią najkrótsze połączenie Europy Zachodniej i Północno - Wschodniej. Należą do nich atrakcyjne szlaki turystyczne: kopernikowski - pieszy z Torunia przez Frombork do Olsztyna, dalekobieżny E9 - pieszy, biegnący wzdłuż wybrzeża Oceanu Atlantyckiego, Morza Północnego, Morza Bałtyckiego, Trasa Hanzeatycka -rowerowa - biegnąca wokół Morza Bałtyckiego.

Przez Miasto przebiega również droga krajowa nr 54 Gronowo - Braniewo - Elbląg oraz drogi wojewódzkie nr 504 Braniewo - Elbląg i nr 507 Braniewo - Pieniężno - Dobre Miasto. Odległość Braniewa od drogi łączącej Berlin z Kaliningradem wynosi ok. 7 km.

Odległość miasta od Olsztyna - 90 km, od Elbląga - 40 km, od Gdańska - 105 km, a od Kaliningradu 60 km. Przez miasto przebiega również linia kolejowa, która łączy miasto z Bogaczewem, Kaliningradem, Olsztynem i Elblągiem.

Na poniższych rysunkach przedstawiono lokalizację Miasta Braniewa.



Rysunek nr 2. Lokalizacja Miasta Braniewa

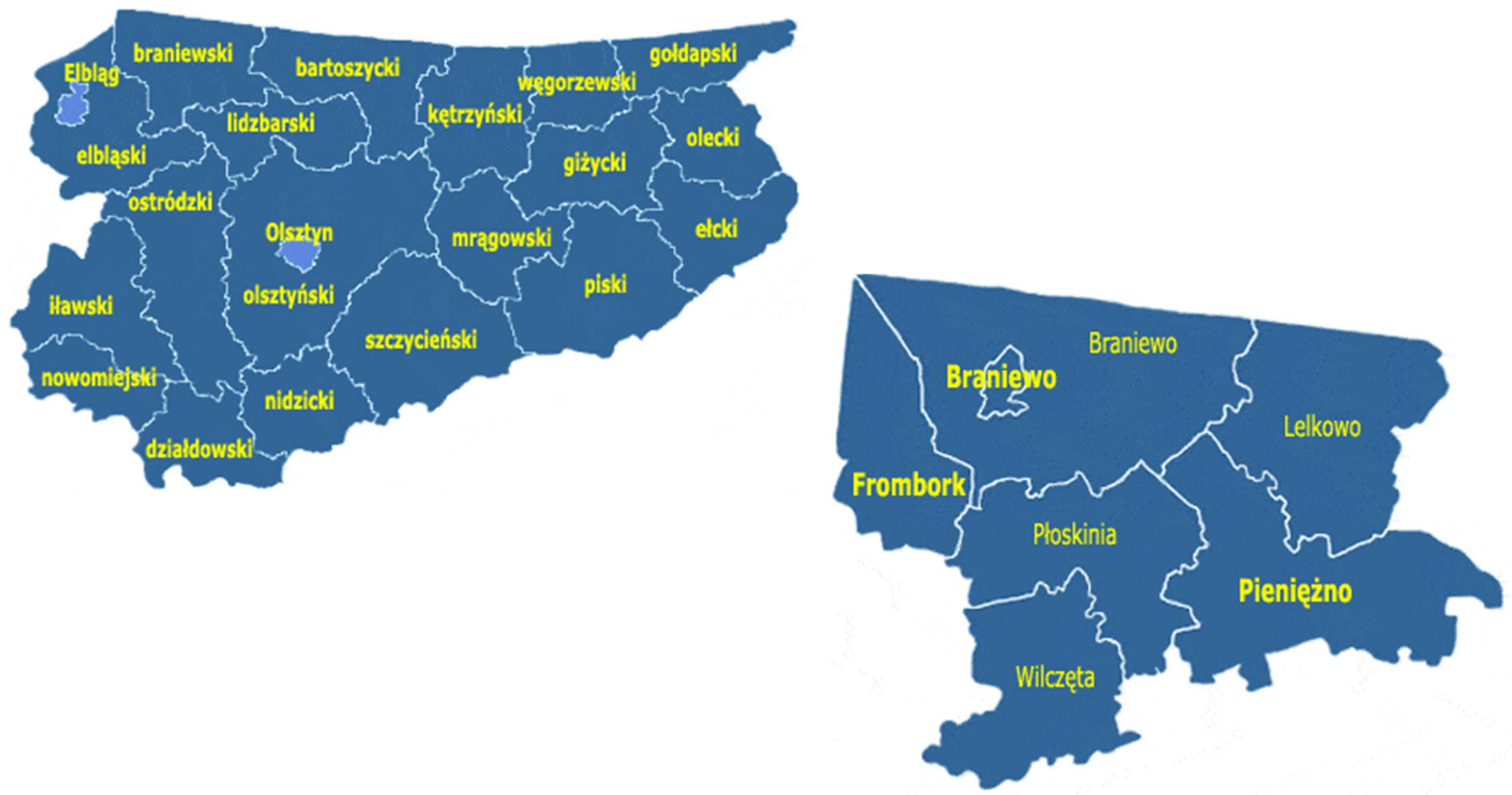

Źródło: www.gminy.pl



Rysunek nr 3. Lokalizacja Miasta Braniewa na tle Gminy wiejskiej Braniewo

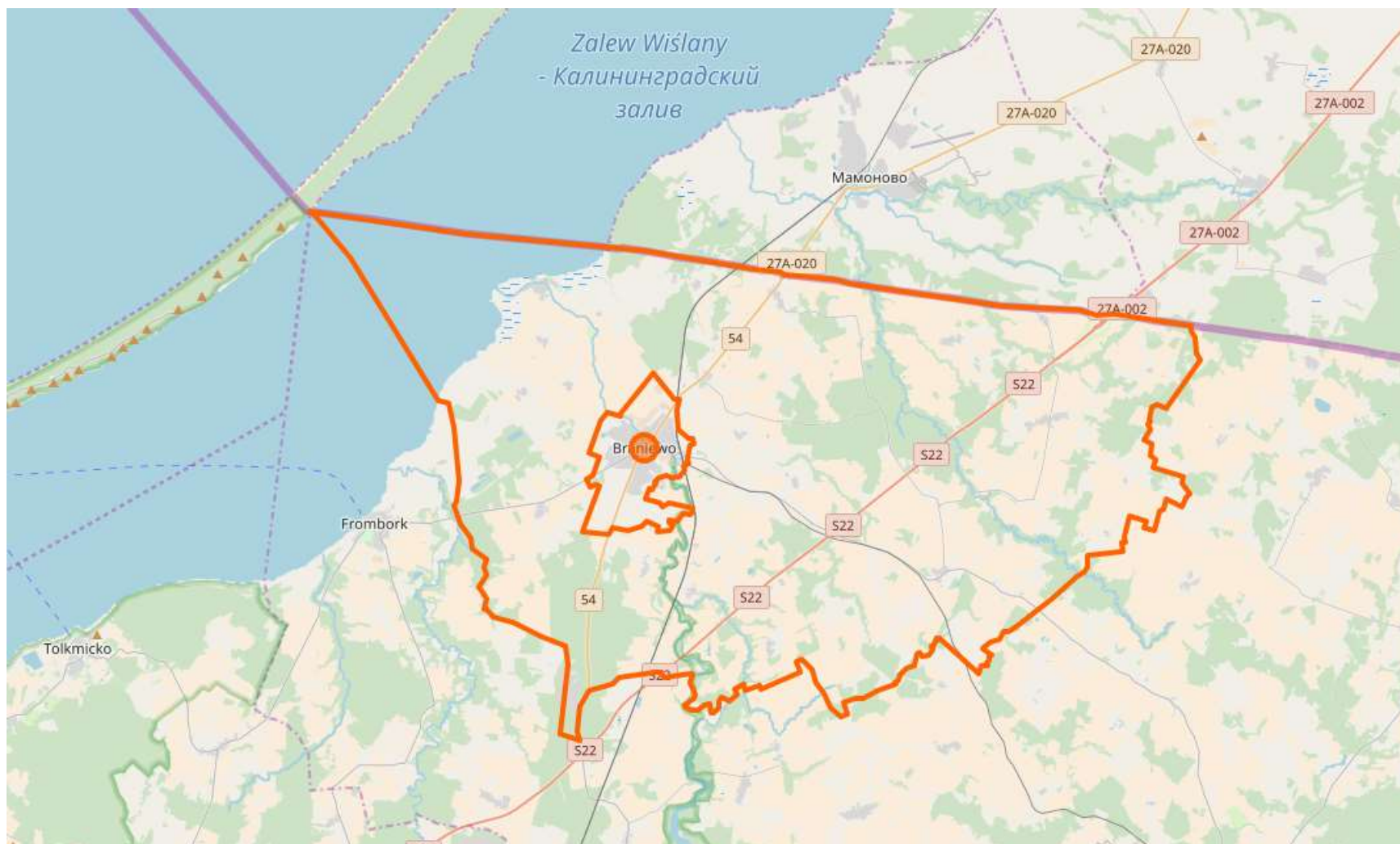

Źródło: www.openstreetmap.org



4.2. Uwarunkowania klimatyczne

Miasto Braniewo według podziału Romualda Gumińskiego położone jest w obszarze wschodniobałtyckiej dzielnicy klimatycznej. Obszar ten charakteryzuje duża zmienność pogodowa. Nasłonecznienie jest mniejsze niż w pozostałej części kraju, przeciętna liczba dni pochmurnych waha się od 140 do 160.

Rysunek nr 4. Warunki klimatyczne Miasta Braniewa

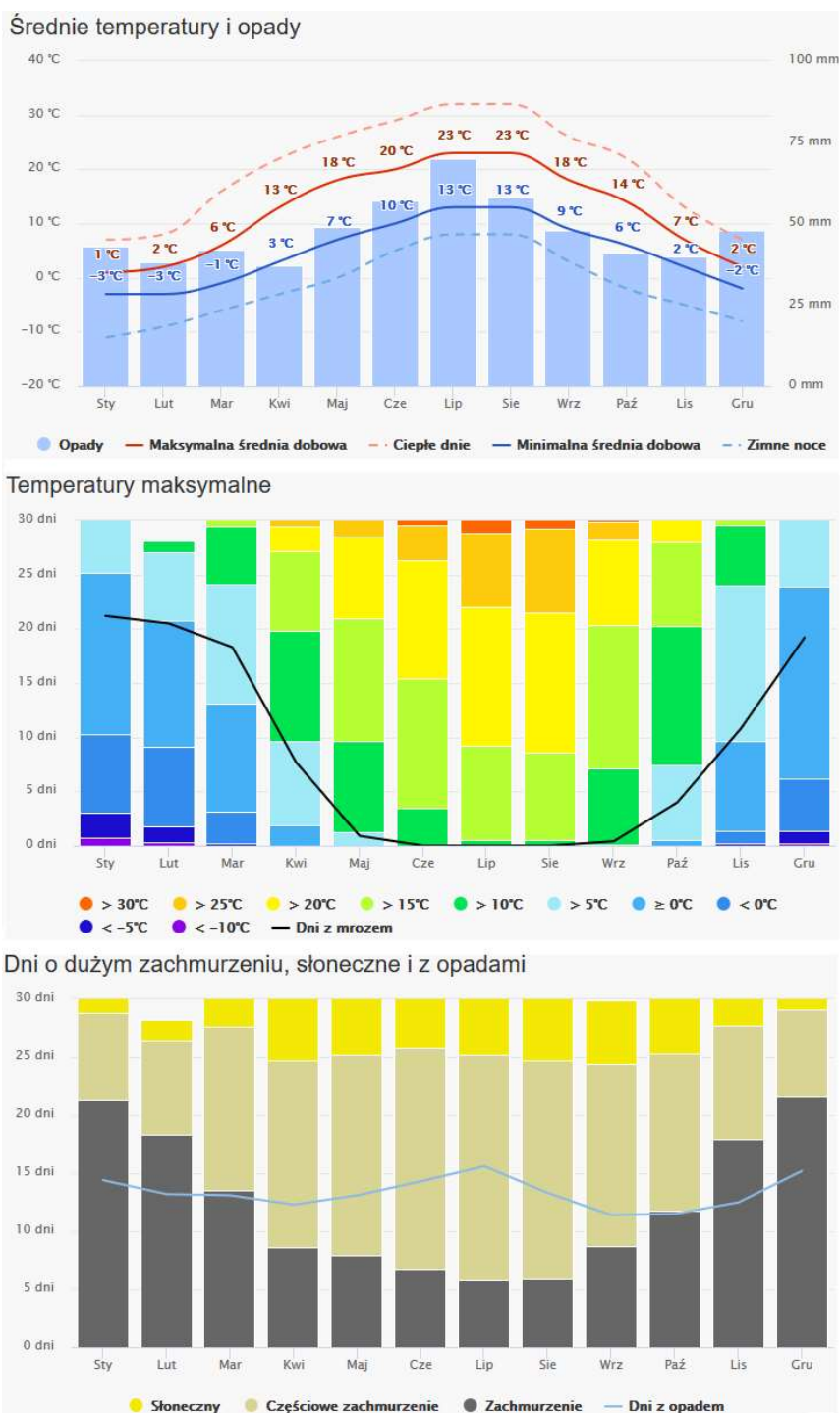



Charakterystyczny dla tego regionu jest też krótszy okres wegetacyjny, duża wilgotność powietrza oraz występowanie silnych wiatrów. Pory roku są w stosunku do Niżu Polskiego, szczególnie Wielkopolski, przesunięte o około 2 tygodnie. Częstym zjawiskiem pogodowym są mgły, które zmniejszają nasłonecznienie.

4.3. Uwarunkowania społeczne

4.3.1. Użytkowanie terenu

W Gminie Miasta Braniewa przeważającą część obszaru zajmują tereny zurbanizowane oraz użytki rolne, stanowią one łącznie blisko 73% ogólnej powierzchni. Strukturę użytkowania gruntów na terenie Miasta przedstawiono w poniższej tabeli.

Tabela nr 1. Struktura użytkowania gruntów na terenie Miasta Braniewa

Rodzaj gruntów	Powierzchnia [ha]	Udział %
użytki rolne - grunty orne	310	25,0
użytki rolne - sady	1	0,1
użytki rolne - łąki trwałe	28	2,3
użytki rolne - pastwiska trwałe	82	6,6
użytki rolne - grunty rolne zabudowane	4	0,3
użytki rolne - grunty pod rowami	8	0,6
grunty leśne oraz zadrzewione i zakrzewione	59	4,8
grunty pod wodami	19	1,5
grunty zabudowane i zurbanizowane	466	37,6
nieużytki	27	2,2
tereny różne	237	19,1
Razem	1.241	100

Źródło: Analiza własna na podstawie danych - Główny Urząd Statystyczny - Bank Danych Lokalnych

Strukturę użytkowania gruntów na terenie Miasta przedstawiono również na poniższym wykresie.



Wykres nr 1. Procentowy udział rodzaju gruntów na terenie Miasta Braniewa

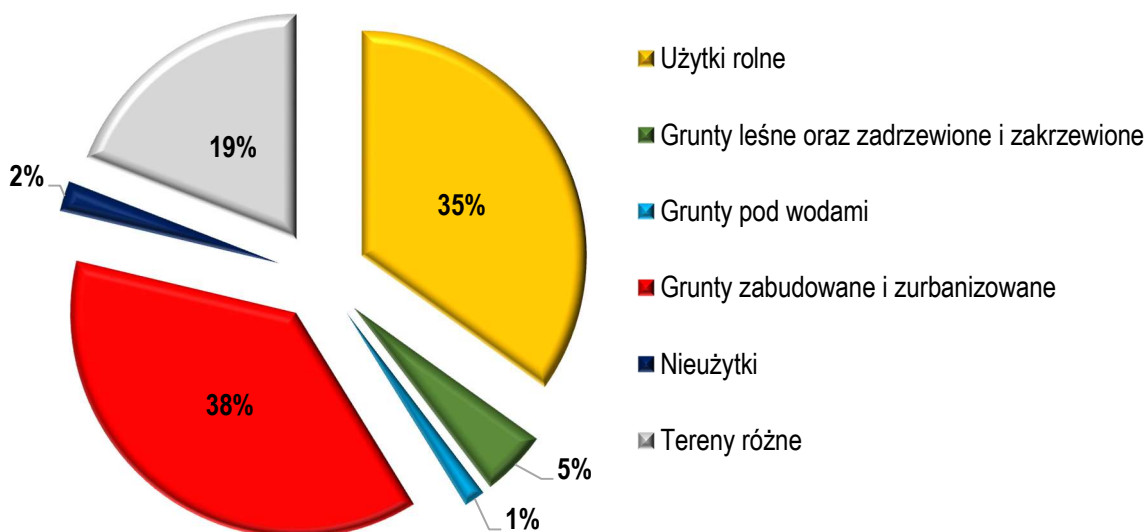

Źródło: Analiza własna na podstawie danych - Główny Urząd Statystyczny - Bank Danych Lokalnych

W ciągu ostatnich lat bardzo nieznacznie zmniejszyła się ilość użytków rolnych, zwiększyła natomiast terenów zabudowanych i zurbanizowanych - przy czym jest to tendencja ogólnokrajowa, polegająca na przeznaczaniu gruntów rolnych na cele nierolnicze.

4.3.2. Struktura procesów demograficznych

Zjawiska oraz procesy demograficzne związane są z wieloma dziedzinami funkcjonowania Miasta. Wywierają znaczny wpływ na rynek pracy, rozwój sieci osadniczej, wyznaczają potrzeby w zakresie infrastruktury komunalnej, usług. Wśród czynników wpływających na dynamikę procesów demograficznych istotne miejsce zajmują przyrost naturalny oraz migracje ludności. Wskaźnik przyrostu naturalnego dla Miasta Braniewa oraz wskaźnik salda migracji jest ujemny.

Stan ludności Miasta na dzień 31 grudnia 2017r. wyniósł 16.841 stałych oraz tymczasowych mieszkańców. Gęstość zaludnienia wynosi 1359 osób/km².

Szczegółowe informacje dotyczące procesów demograficznych, zachodzących na terenie Miasta na przestrzeni lat, na podstawie danych Głównego Urzędu Statystycznego oraz Urzędu Miasta, przedstawiono w poniższej tabeli oraz na wykresach.



Tabela nr 2. Liczba mieszkańców Miasta Braniewa

Lata	2013	2014	2015	2016	2017
Ludność ogółem	17385	17281	17161	17123	16841
Kobiety	8901	8840	8792	8792	-
Mężczyźni	8484	8441	8369	8331	-

Źródło: Główny Urząd Statystyczny - Bank Danych Lokalnych

Wykres nr 2. Rozkład liczby ludności na terenie Miasta Braniewa

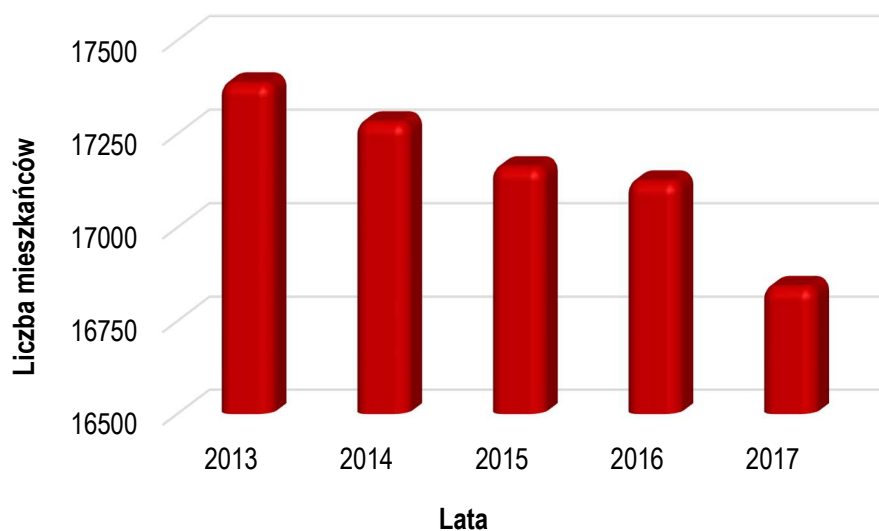

Źródło: Analiza własna na podstawie danych - Główny Urząd Statystyczny - Bank Danych Lokalnych

Wykres nr 3. Procentowy rozkład liczby ludności na terenie Miasta Braniewa wg. wieku

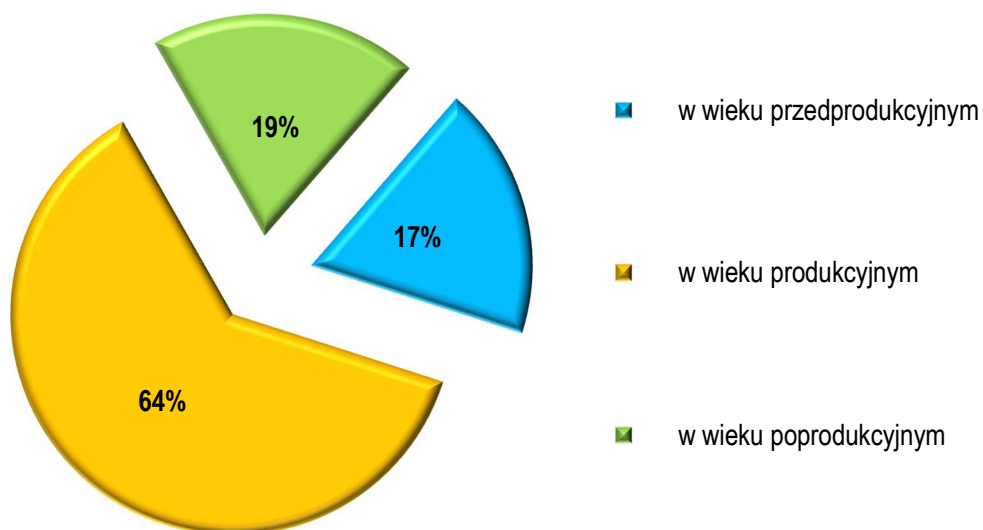

Źródło: Analiza własna na podstawie danych - Urząd Miasta Braniewa



Układ struktury wieku i płci ludności jest w znacznej mierze wynikiem dotychczasowego ruchu naturalnego ludności - a z drugiej strony ma decydujący wpływ na obecną liczbę urodzeń i zgonów mieszkańców oraz będący ich wynikiem przyrost naturalny na terenie Miasta. Przyrost naturalny w ostatnich latach jest ujemny. Ponadto ludność Miasta jest społeczeństwem starzejącym się. Na przestrzeni lat spada odsetek ludzi w wieku przedprodukcyjnym wzrasta natomiast w wieku poprodukcyjnym.

Tabela nr 3. Wskaźniki modułu demograficznego Miasta Braniewa

Lata	2012	2013	2014	2015	2016
ludność na 1 km ² (gęstość zaludnienia)	1407	1401	1393	1383	1380
małżeństwa na 1000 ludności	4,9	4,8	4,7	4,3	5,3
urodzenia żywe na 1000 ludności	10,58	9,54	8,61	8,17	9,57
zgony na 1000 ludności	8,75	10,52	9,36	9,74	9,57
przyrost naturalny na 1000 ludności	1,83	-0,98	-0,75	-1,57	0,00
saldo migracji na 1000 ludności	-12,4	-4,5	-6,3	-7,0	-2,3

Źródło: Główny Urząd Statystyczny - Bank Danych Lokalnych

4.4. Uwarunkowania gospodarcze

4.4.1. Działalność gospodarcza

Według danych statystycznych opublikowanych przez Główny Urząd Statystyczny na dzień 31 grudnia 2016r. w Gminie Miasta Braniewa zarejestrowanych było 1.634 podmiotów gospodarki narodowej, 1.494 jednostek z sektora prywatnego oraz 1.019 osób fizycznych prowadzących działalność gospodarczą.

Tabela nr 4. Podmioty gospodarki narodowej na terenie Miasta Braniewa

Lata	2012	2013	2014	2015	2016
podmioty gospodarki narodowej ogółem	1538	1577	1592	1607	1634
sektor publiczny - ogółem	141	133	133	133	133
sektor publiczny - państwowe i samorządowe jednostki prawa budżetowego	60	55	55	54	54
sektor publiczny - spółki handlowe	6	6	6	6	6
sektor prywatny - ogółem	1397	1444	1459	1469	1494



sektor prywatny - osoby fizyczne prowadzące działalność gospodarczą	985	1014	1005	1012	1019
sektor prywatny - spółki handlowe	54	56	66	67	77
sektor prywatny - spółki handlowe z udziałem kapitału zagranicznego	6	7	9	10	13
sektor prywatny - spółdzielnie	5	5	5	5	5
sektor prywatny - fundacje	2	2	3	4	5
sektor prywatny - stowarzyszenia i organizacje społeczne	42	45	46	50	53

Źródło: Główny Urząd Statystyczny - Bank Danych Lokalnych

Jednym z podstawowych wskaźników ilustrujących stan lokalnej gospodarki jest poziom aktywizacji gospodarczej wyrażany liczbą zarejestrowanych podmiotów gospodarczych przypadających na 10 tys. mieszkańców. Pokazuje on skłonność danej populacji do podejmowania działalności gospodarczej, jak również zaufanie do sytuacji na rynkach zbytu towarów i usług. Z porównania dynamiki zmian liczby ludności oraz liczby podmiotów gospodarczych wynika, iż poziom aktywizacji gospodarczej na terenie Miasta Braniewa jest na średnim poziomie.

4.4.2. Gospodarka rolna

Rolnictwo nie odgrywa istotnej roli w tworzeniu struktury gospodarczej omawianego obszaru. Skupia jednak ono znaczne zasoby w postaci siły roboczej oraz majątku trwałego. Łącznie na terenie Miasta funkcjonuje 89 gospodarstw rolnych, przy czym najwięcej bo aż 51 jest gospodarstw o powierzchni poniżej 1ha. Poniższa tabela przedstawia charakterystykę gospodarstw rolnych na terenie Miasta Braniewa.

Tabela nr 5. Liczba gospodarstw rolnych na terenie Miasta Braniewa

Gospodarstwa	Ilość [szt.]	Powierzchnia [ha]
do 1 ha włącznie	51	18,16
powyżej 1 ha razem	38	903,98
1 - 5 ha	15	43,42
1 - 10 ha	25	138,80
1 - 15 ha	0	0,00
5 - 10 ha	10	95,38
5 - 15 ha	0	0,00



10 -15 ha	0	0,00
5 ha i więcej	23	860,56
10 ha i więcej	13	765,18
15 ha i więcej	0	0,00
Ogółem	89	922,14

Źródło: Powszechny Spis Rolny 2010

Gospodarka rolna Miasta podlega przeobrażeniom systemowym podobnie jak gospodarka kraju. Trwający okres transformacji w rolnictwie charakteryzuje się:

- ♦ procesem przekształceń i regulacji stosunków własnościowych, polegającym głównie na prywatyzacji sektora publicznego w kierunku wzrostu udziału sektora prywatnego w użytkowaniu gruntów,
- ♦ wzrostem średniej powierzchni gospodarstwa rolnego,
- ♦ pojawieniem się bezrobocia na wsi ze względu na restrukturyzację gospodarki państwowej.

Gospodarka rolna Gminy Miasta Braniewa, aby sprostać wymogom zmieniającego się systemu, uwzględniającego spójne powiązanie z gospodarką rynkową oraz współdziałanie z gospodarką Unii Europejskiej powinna nadal się przekształcać i realizować procesy modernizacji rolnictwa. Przemiany i przebudowa rolnictwa powinny zmierzać w kierunku:

- ♦ zmian w strukturze obszarowej gospodarstw indywidualnych polegających na zwiększeniu przeciętnego obszaru gospodarstwa,
- ♦ rozwoju przemysłu rolno - przetwórczego,
- ♦ rozwoju działalności pozarolniczej, w efekcie której tradycyjna wieś monofunkcyjna powinna się przekształcić w nowoczesną wieś wielofunkcyjną.

Celowe będzie także ukierunkowanie rolnictwa Miasta na nowoczesną dziedzinę, tj. rolnictwo ekologiczne. Pozwalają na to zasoby naturalne środowiska przyrodniczego, krajobraz polno-leśny, gdzie w warunkach zbliżonych do naturalnych można uprawiać rośliny o korzystnym dla organizmu ludzkiego składzie, zrównoważonym pod względem biochemicznym. Istotnymi problemami do rozwiązania w rolnictwie Miasta pozostaną:

- ♦ organizowanie grup producentów w celu zapewnienia produkcji rolnej o parametrach jakościowych wymaganych przez przetwórstwo i rynek konsumentów,



- ♦ stworzenie sprawnego, kompleksowego systemu obsługi produkcji rolniczej (skup, zaopatrzenie, doradztwo fachowe, obsługa techniczna i finansowa, niskoprocentowe kredyty), odpowiadającego wymogom Unii Europejskiej.

4.4.3. Przemysł

Teren Miasta Braniewa charakteryzuje:

- ♦ szybki rozwój handlu strefy przygranicznej,
- ♦ funkcjonalny obszar rozwoju z Elblągiem,
- ♦ powrót do produkcji piwa w Braniewie - Browar Namysłów,
- ♦ zaawansowane plany przekopu Mierzei Wiślanej,
- ♦ liczne inwestycje w mieście i regionie - infrastrukturalne, rewitalizacyjne, kulturalne i środowiskowe (współfinansowane ze środków unijnych).

Od 30 grudnia 2016 roku w Braniewie funkcjonuje Warmińsko - Mazurska Specjalna Strefa Ekonomiczna -W-M SSE. Rozporządzeniem Rady Ministrów z dnia 21 grudnia 2016r. rozpoczęło funkcjonowanie „Podstrefy Braniewo”. W pierwszym etapie włączono tereny przy ulicy Szkolnej „Rogity” o wielkości 7,89ha. Teren położony jest na obrzeżach Miasta, przy drodze wyjazdowej do miejscowości Rogity, w pobliżu dworca kolejowego, ramp i terminali przeładunkowych. Aktualnie prowadzone są procedury związane z włączeniem kolejnych terenów inwestycyjnych, których nie brakuje na terenie Miasta.

4.5. Uwarunkowania komunikacyjne

4.5.1. Komunikacja drogowa

Układ komunikacyjny stanowi szkielet układu przestrzennego każdego obszaru. Gęstość jego sieci, stan techniczny oraz układ i relacje stanowią o możliwościach rozwojowych danego obszaru. Natomiast dostępność sieci drogowej i jej powiązania wyznaczają wartość rozwojową terenu. Rozwój gospodarczy Miasta uwarunkowany jest z jednej strony przebiegiem dróg zewnętrznych, a z drugiej strony układem dróg wewnętrznych, jego stanem technicznym, możliwościami przekształceń i rozbudowy.

Przez Miasto przebiega również droga krajowa nr 54 Gronowo - Braniewo - Elbląg oraz drogi wojewódzkie nr 504 Braniewo - Elbląg i nr 507 Braniewo - Pieniężno - Dobre Miasto. Oprócz dróg znaczenia ponadlokalnego na terenie Miasta wyznaczono drogi powiatowe oraz gminne.



Rysunek nr 5. Układ drogowy Miasta Braniewa

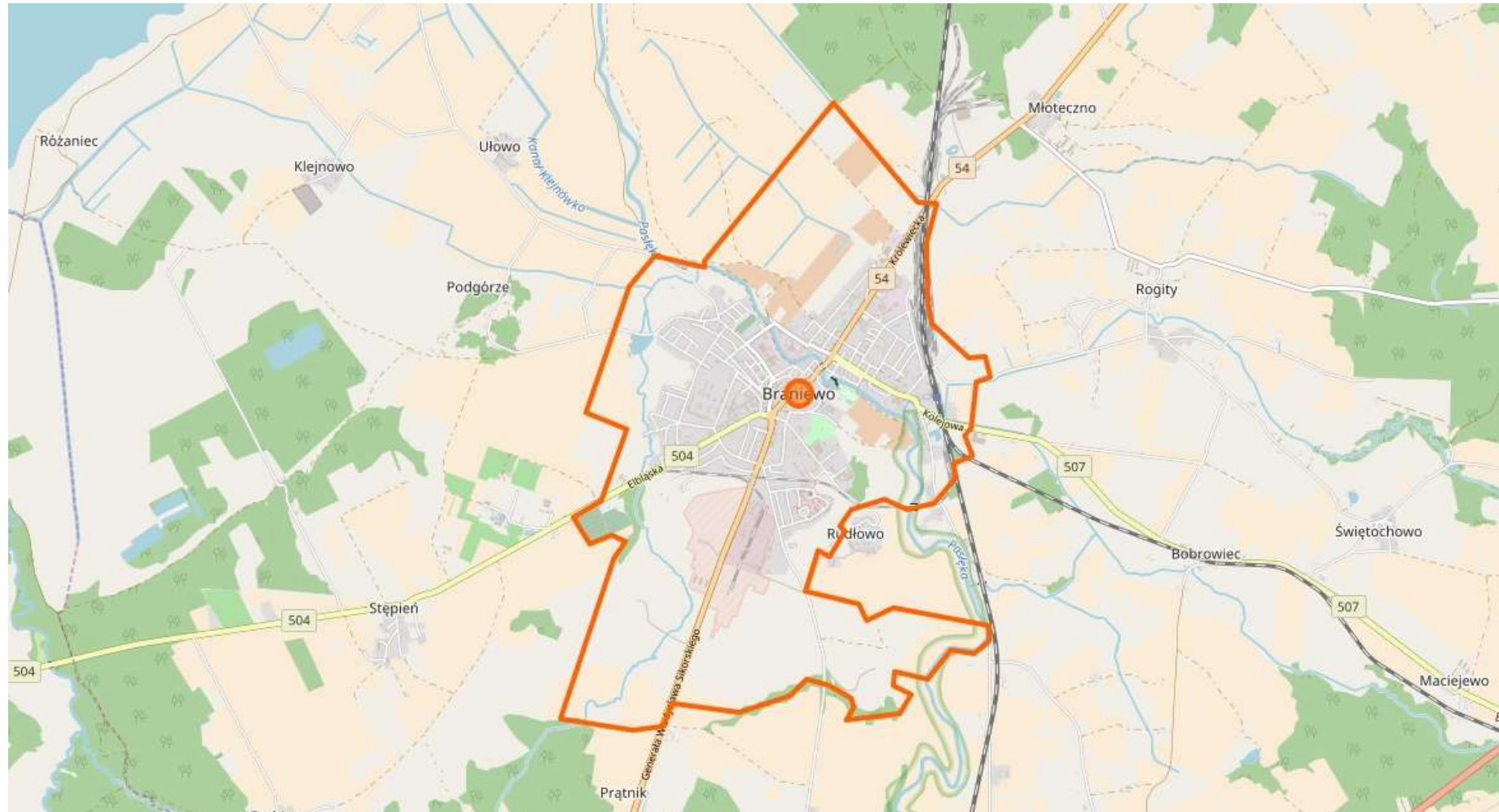

Źródło: www.openstreetmap.org



Drogi gminne posiadają zróżnicowane nawierzchnie tj. bitumiczne, tłuczniowe, żwirowe i gruntowe. Ponadto w Mieście funkcjonuje szereg dróg nie ustanowionych jako drogi publiczne tj. drogi gospodarcze, polne itp. Część z nich, pełni często istotne funkcje, mogą być zatem proponowane do ustanowienia drogami publicznymi. W zakresie powiązań wewnątrzgminnych sieć drogowa jest wystarczająco gęsta.

Generalnie w obecnym stanie nieznaczna ilość dróg wymaga przebudowy bądź modernizacji, szczególnie w zakresie szerokości jezdni i wzmocnienia nawierzchni. Dotyczy to przede wszystkim dróg gminnych. Wąskie korytarze komunikacyjne są problemem powszechnym, stanowią ograniczenie w połączeniach komunikacyjnych, szczególnie obecnie w dobie rozwoju motoryzacji i coraz większych gabarytów samochodów dostawczych czy też maszyn rolniczych. Dochodzi do tego jeszcze tendencja obustronnego obudowywania dróg i ulic wiejskich, zabudową zagrodową i mieszkaniową, w bliskiej odległości od jezdni, która jeszcze bardziej utrudnia warunki jazdy lub przewozu stwarzając również niebezpieczeństwo wypadków. W celu zahamowania tego procesu należy zadbać, aby drogi nie były obustronnie obudowywane, tzn. - należy odpowiednio pokierować ruchem budowlanym poprzez lokalizację nowej zabudowy w bezpiecznej odległości od dróg publicznych, szczególnie tych wyższych rangą.

4.5.2. Komunikacja kolejowa

Przez teren Miasta przechodzi linia kolejowa Nr 221 - relacji Gutkowo - Braniewo, do przejścia granicznego Gronowo - Mamonowo, obsługująca także ruch towarowy.

4.5.3. Komunikacja rowerowa

Rower staje się alternatywnym i uzupełniającym środkiem komunikacyjnym oraz środkiem rekreacji czynnej. Aby wzrosło wykorzystanie rowerów należy przystąpić do rozbudowy istniejących odcinków tras rowerowych, które przyczynią się do zwiększenia użytkowania rowerów wśród mieszkańców Miasta. Na terenie Gminy Miasta Braniewa jak dotąd wytyczono następujące trasy:

- ♦ Międzynarodowy szlak Rowerowy R1,
- ♦ Transgraniczny Szlak Rowerowy R64 wokół Zalewu Wiślanego,
- ♦ Wschodni Szlak Rowerowy - Green Velo,
- ♦ Szlak Bociani,
- ♦ Trasa Braniewo - Nowa Pasłęka - Frombork.



V. OCENA STANU ŚRODOWISKA

5.1. Ochrona klimatu i jakości powietrza

5.1.1. Ocena stanu jakości powietrza

Zgodnie z informacjami WIOŚ w 2017 roku w znacznej części strefy warmińsko-mazurskiej, do której zaliczana jest Gmina Miasta Braniewa, odnotowano niski poziom stężeń monitorowanych zanieczyszczeń. Pomimo systematycznej poprawy jakości powietrza nadal istotnym problemem pozostają: w sezonie zimowym - ponadnormatywne stężenia pyłu zawieszzonego PM10 oraz benzo(a)pirenu, a w sezonie letnim - zbyt wysokie stężenia ozonu troposferycznego. Ich głównymi źródłami pochodzenia (oprócz ozonu) są: indywidualne ogrzewanie domów i mieszkań oraz komunikacja samochodowa.

Zgodnie z ustawą Prawo ochrony środowiska, Wojewódzkie Inspektoraty Ochrony Środowiska wykonują corocznie oceny jakości powietrza dla każdej ze stref województwa. W corocznej ocenie powietrza atmosferycznego, określona strefa przypisywana jest do konkretnej klasy w zależności od stężenia zanieczyszczeń występujących na jej obszarze i wiąże się z wymaganiami dotyczącymi działań na rzecz poprawy jakości powietrza lub na rzecz utrzymania tej jakości. Ocena jakości powietrza na terenie województwa warmińsko-mazurskiego została dokonana w odniesieniu do stref, w tym aglomeracji, z uwzględnieniem kryteriów ustanowionych ze względu na ochronę zdrowia ludzi oraz ze względu na ochronę roślin.

Dla stref, w których został przekroczony poziom dopuszczalny powiększony o margines tolerancji albo poziom docelowy, zarząd województwa opracowuje projekt uchwały w sprawie programu ochrony powietrza, a sejmik województwa określa w drodze uchwały ten program. Natomiast dla stref, w których poziom substancji w powietrzu mieści się pomiędzy poziomem dopuszczalnym a poziomem dopuszczalnym powiększonym o margines tolerancji, zarząd województwa określa przyczyny przekroczenia poziomów dopuszczalnych i informuje ministra właściwego do spraw środowiska o działaniach podejmowanych w celu zmniejszenia emisji substancji powodujących przekroczenia.

W przypadku wystąpienia na obszarze województwa stref, w których odnotowano przekroczenie poziomu celu długoterminowego, osiągnięcie tego poziomu jest jednym z celów wojewódzkiego programu ochrony środowiska. Jeśli programy ochrony powietrza zostały uchwalone, a standardy jakości powietrza są przekraczane, zarząd województwa jest zobowiązany do opracowania projektu aktualizacji POP w terminie 3 lat od dnia wejścia w życie uchwały sejmiku województwa w sprawie programu ochrony powietrza, określając w nim działania ochronne dla grup ludności wrażliwych na przekroczenie, obejmujących w szczególności osoby starsze i dzieci.



Wyniki oceny według kryterium odniesionych dla ochrony zdrowia za rok 2017 dla strefy warmińsko-mazurskiej, do której zaliczana jest Gmina Miasta Braniewa, prezentuje poniższa tabela.

Tabela nr 6. Klasyfikacja strefy warmińsko-mazurskiej z uwzględnieniem kryteriów określonych w celu ochrony zdrowia

Nazwa strefy	Symbol klasy wynikowej dla poszczególnych zanieczyszczeń dla obszaru całej strefy											
	As	BaP	C ₆ H ₆	CO	Cd	NO ₂	Ni	O ₃	PM 10	PM 2,5	Pb	SO ₂
strefa warmińsko - mazurska	A	C	A	A	A	A	A	A	A	A	A	A

Źródło: Ocena roczna jakości powietrza w województwie warmińsko-mazurskim za rok 2017 - WIOŚ Olsztyn

W roku 2017 stwierdzono przekroczenia poziomu dopuszczalnego dla benzo(a)pirenu. Ocenianą strefę zaliczono do klasy C.

Rezultatem końcowym oceny stref pod kątem ochrony roślin, podobnie jak pod kątem ochrony zdrowia, jest określenie klas wynikowych dla poszczególnych zanieczyszczeń w danej strefie. W efekcie oceny przeprowadzonej dla 2017 roku dla tlenków azotu, dwutlenku siarki oraz ozonu strefę warmińsko-mazurską zaliczono do klasy A. Wyniki oceny według kryterium odniesionych dla ochrony roślin za rok 2017 prezentuje poniższa tabela.

Tabela nr 7. Klasyfikacja strefy warmińsko-mazurskiej z uwzględnieniem kryteriów określonych w celu ochrony roślin

Nazwa strefy	Symbol klasy strefy dla poszczególnych substancji		
	SO ₂	NO _x	O ₃
strefa warmińsko - mazurska	A	A	A

Źródło: Ocena roczna jakości powietrza w województwie warmińsko-mazurskim za rok 2017 - WIOŚ Olsztyn

Głównymi źródłami zorganizowanej emisji substancji dokonywanej na obszarze Miasta Braniewa są prowadzone procesy energetycznego spalania paliw, a także - w niewielkim stopniu - prowadzone procesy technologiczne. W strukturze zużycia paliw, które są przeznaczone na spalanie energetyczne, zdecydowanie dominuje węgiel kamienny. Jest on podstawowym paliwem, stosowanym na omawianym obszarze.

Zgodnie z informacjami WIOŚ w Olsztynie w latach 2013 - 2017 na terenie Miasta Braniewa nie był prowadzony monitoring jakości powietrza.



Rysunek nr 6. Obszary przekroczeń poziomu docelowego benzo(a)pirenu w 2017 roku

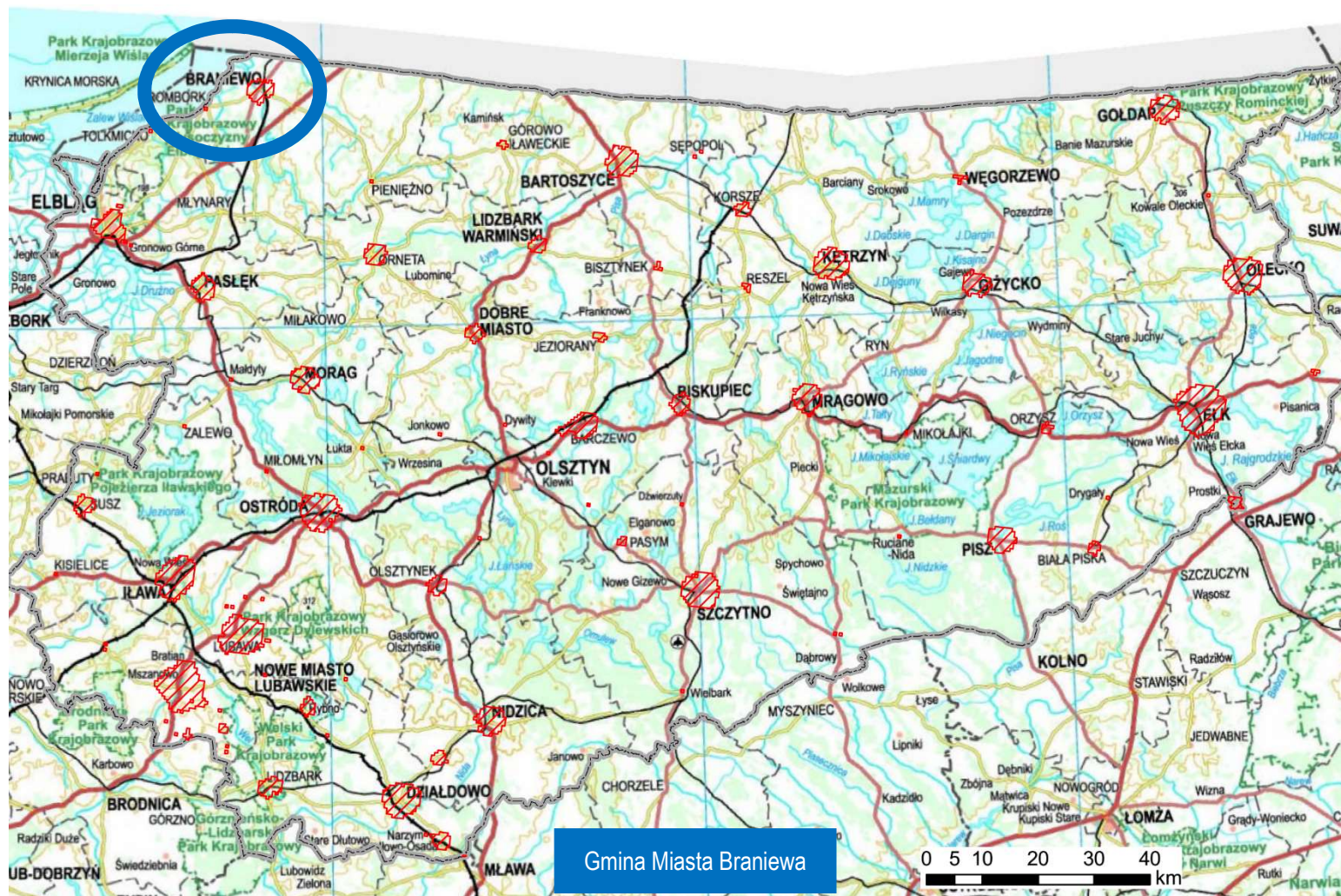

Źródło: Ocena roczna jakości powietrza w województwie warmińsko-mazurskim za rok 2017 - WIOŚ Olsztyn



Rysunek nr 7. Obszary przekroczeń poziomu długoterminowego ozonu w 2017 roku

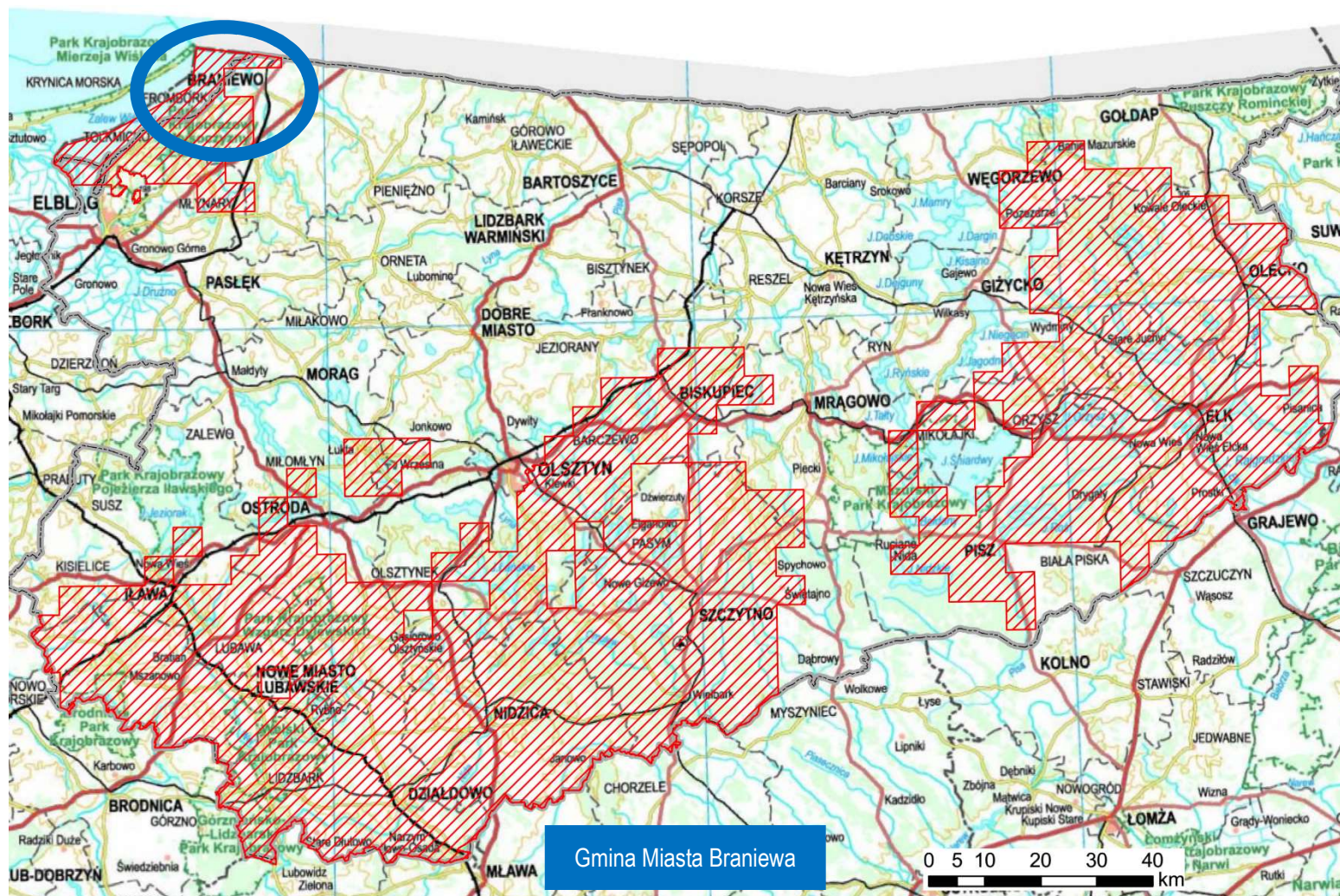

Źródło: Ocena roczna jakości powietrza w województwie warmińsko-mazurskim za rok 2017 - WIOŚ Olsztyn



5.1.2. Emisja zanieczyszczeń na terenie Miasta - emisja niska

Na terenie Miasta Braniewa występują skupiska źródeł niskiej emisji gazów i pyłów. Głównym źródłem zanieczyszczeń na omawianym terenie jest emisja nieorganizowana z transportu drogowego i indywidualnych gospodarstw domowych. Źródłem niskiej emisji są lokalne kotłownie i piece węglowe używane w indywidualnych gospodarstwach domowych. Takie lokalne systemy grzewcze i piece domowe nie posiadają urządzeń ochrony powietrza atmosferycznego.

Wielkość emisji z tych źródeł jest trudna do oszacowania i wykazuje zmienność sezonową wynikającą z sezonu grzewczego. Spala się w nich różnego rodzaju materiały odpadowe, w tym odpady komunalne, które są źródłem emisji dioksyn, gdyż proces spalania jest niepełny i zachodzi w stosunkowo niskich temperaturach. Zanieczyszczenia z tego rodzaju źródła zawierają znaczne ilości popiołu (ok. 20%), siarki (1-2%) oraz azotu (1%). W znacznej większości domów węgiel spalany jest w przestarzałych konstrukcyjnie piecach bez właściwego nadzoru procesu spalania i bez urządzeń odpylających. Szkodliwość emitorów wyraźnie wzrasta w okresie jesienno-zimowym, kiedy to obserwuje się wyraźny wzrost stężenia pyłów i gazów emisyjnych, jednak ich negatywne oddziaływanie ma charakter w głównej mierze lokalny. Źródła niskiej emisji są bardzo liczne i rozproszone, wobec czego ograniczenie tego typu zanieczyszczenia wymaga działań kompleksowych i długoterminowych

Miasto Braniewo od kilku lat realizuje szereg działań mających na celu efektywne wykorzystanie energii i ochronę jakości powietrza atmosferycznego. Działania te w dużej mierze mają charakter inwestycyjny bezpośrednio wpływając na obniżenie kosztów energii i paliw w obiektach użyteczności publicznej i budynkach mieszkalnych. Ponadto Urząd Miasta bardzo poważnie traktuje komunikację z lokalną społecznością starając się realizować model gminy angażującej mieszkańców w działania publiczne.

Dnia 13 września 2017r. uchwałą Rady Miejskiej w Braniewie nr XXXV/240/17 przyjęto „**Plan gospodarki niskoemisyjnej dla Gminy Miasta Braniewa**”. Celem dokumentu było przedstawienie zakresu działań możliwych do realizacji w związku z ograniczeniem zużycia energii finalnej oraz zmniejszeniem emisji zanieczyszczeń oraz gazów cieplarnianych do atmosfery. Cel ten jest zbieżny z dotychczasową polityką energetyczną Miasta Braniewa i wpisuje się w dotychczasową funkcjonalność poszczególnych wydziałów Urzędu Miasta. Istotnym celem dokumentu jest również przedstawienie wyników inwentaryzacji emisji zanieczyszczeń i gazów cieplarnianych oraz analiza działań przyjętych do realizacji. Do celów szczegółowych PGN należą:

- ♦ redukcja emisji CO₂ oraz innych zanieczyszczeń powietrza związanych ze zużyciem energii,
- ♦ zmniejszenie zużycia energii w sektorze publicznym oraz mieszkaniowym,



- ♦ realizacja koncepcji „wzorcowej roli sektora publicznego” w zakresie racjonalnego gospodarowania energią,
- ♦ zaangażowanie wszystkich uczestników lokalnego rynku energii w działania ograniczające emisję gazów cieplarnianych,
- ♦ realizacja wizji Miasta Braniewa jako miejsca rozwijającego koncepcję zrównoważonej energii oraz wyróżniającej się w zakresie koncepcji niskoemisyjnych obszarów miejskich.
- ♦ spełnienie wymagań Narodowego Funduszu Ochrony Środowiska i Gospodarki Wodnej dotyczących formy i zakresu Planu gospodarki niskoemisyjnej.

Dokument rozważa realizację skutecznego monitorowania efektów podejmowanych działań przedstawiając szereg możliwych do wykorzystania wskaźników oraz propozycję harmonogramu monitoringu. PGN wśród innych dokumentów planistycznych funkcjonujących w Mieście zawiera:

- ♦ inwentaryzację emisji CO₂ związaną z wykorzystaniem energii na terenie Miasta Braniewa,
- ♦ określa stan istniejący w zakresie racjonalnej gospodarki energetycznej,
- ♦ wyznacza cel w postaci redukcji emisji możliwej do osiągnięcia w roku 2020,
- ♦ wyznacza działania pozwalające na osiągnięcie zakładanego celu oraz ich efektów środowiskowych i społecznych,
- ♦ proponuje system monitoringu efektów wdrażania przedsięwzięć.

5.1.2.1. Ciepłownictwo

Na terenie Miasta Braniewa ciepło na potrzeby budynków mieszkalnych, budynków użyteczności publicznej oraz budynków należących do podmiotów gospodarczych wytwarzane jest wyłącznie poprzez indywidualne źródła ciepła, instalacje centralnego ogrzewania oraz centralny system ciepłowniczy. Głównymi nośnikami energii jest węgiel, drewno, gaz ziemny, energia elektryczna, rzadziej olej opałowy i gaz LPG.

Na terenie Miasta funkcjonuje Miejskie Przedsiębiorstwo Energetyki Ciepłej Sp. z o. o. Istniejące obecnie system zasilania jest wystarczający do zaspokajania potrzeb poszczególnych odbiorców. Na terenie Gminy Miasta Braniewa energia ciepła wytwarzana jest na potrzeby:

- ♦ ogrzewania pomieszczeń w budynkach mieszkaniowych,
- ♦ przygotowania ciepłej wody użytkowej w budynkach mieszkaniowych,
- ♦ przygotowywania posiłków w gospodarstwach domowych,



- ♦ ogrzewania pomieszczeń na potrzeby technologiczne obiektów użyteczności publicznej albo obiektów usługowych,
- ♦ przygotowania ciepłej wody użytkowej na potrzeby technologiczne obiektów użyteczności publicznej albo obiektów usługowych.

Na obszarze Miasta Braniewa występuje przede wszystkim budownictwo jednorodzinne i szeregowe. Dominująca część przedsiębiorców na terenie Miasta zaliczana jest do podmiotów handlowo usługowych, a te najczęściej zlokalizowane są w wynajmowanych pomieszczeniach albo w domach jednorodzinnych, w wyniku czego ciepło jest wytwarzane podobnie jak w budynkach mieszkalnych.

5.1.2.2. Sieć gazowa

Miasto nie posiada sieci zaopatrującej w gaz ziemny. Mieszkańcy korzystają z gazu z butli.

5.1.2.3. Elektroenergetyka

Eksplatacja urządzeń i sieci elektroenergetycznych Miasta Braniewa zajmuje się Rejon Energetyczny Braniewo, który wchodzi w skład Elbląskich Zakładów Energetycznych S.A. Sieć elektroenergetyczna składa się z:

- ♦ linii napowietrznych - długości 23 km,
- ♦ linii kablowych niskiego napięcia - długości 49 km,
- ♦ 10 linii średniego napięcia.

Do Miasta energię dostarcza linia wysokiego napięcia 110kV, z kierunku Tolkmicka do GPZ Braniewo. Inną linią 110 kV dochodzącą do miasta z kierunku Pieniężna. Z GPZ Braniewo wyprowadzane są linie średniego napięcia 15 kV. Z trafostacji 15/0,4 kV zasilani są w energię odbiorcy indywidualni.

W Braniewie na rzece Pasłęce zlokalizowana jest również elektrownia wodna, która wyposażona jest w turbiny wodne mocy 500 oraz 360 kVA. Stan techniczny wszystkich linii jest zadowalający. Starsze i awaryjne linie stopniowo są modernizowane, niektóre z napowietrznych linii są wymienione na kablowe. W planach jest rozbudowa sieci o kolejne stacje transformatorowe.

Charakterystykę sieci elektroenergetycznej na terenie Miasta Braniewa przedstawiono na poniższych wykresach.



Wykres nr 4. Zużycie energii elektrycznej na mieszkańca na terenie Miasta Braniewa

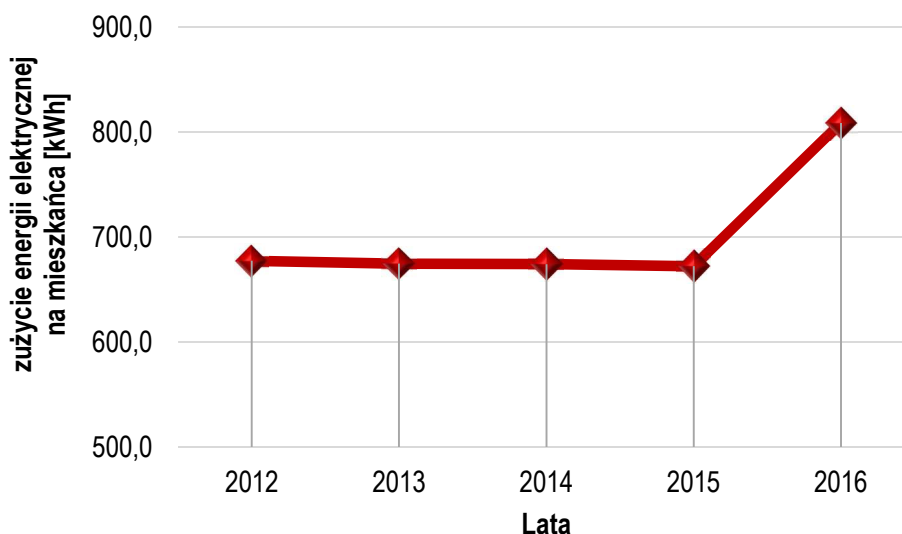

Źródło: Analiza własna na podstawie danych - Główny Urząd Statystyczny - Bank Danych Lokalnych

Wykres nr 5. Zużycie energii elektrycznej na gospodarstwo domowe na terenie Miasta Braniewa

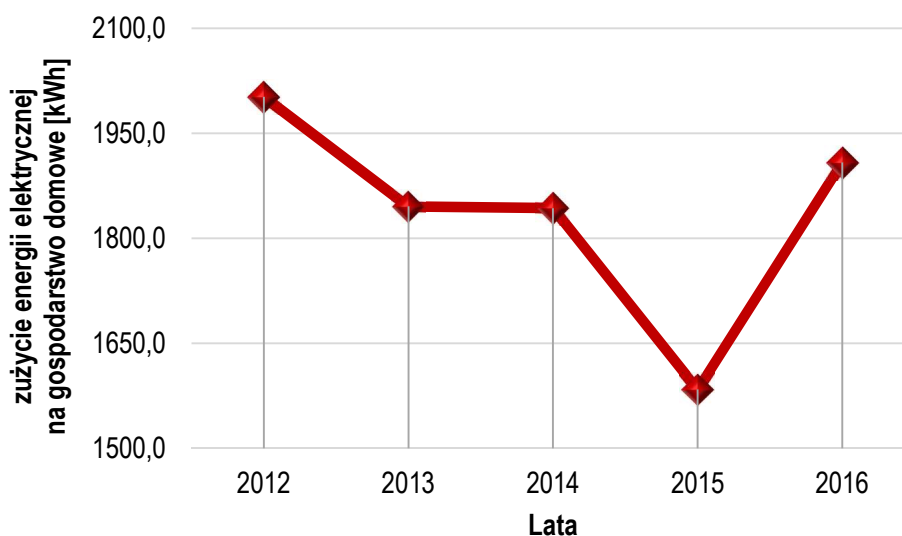

Źródło: Analiza własna na podstawie danych - Główny Urząd Statystyczny - Bank Danych Lokalnych

5.1.3. Emisja zanieczyszczeń na terenie Miasta - emisja drogowa

Przez Miasto przebiega również droga krajowa nr 54 Gronowo - Braniewo - Elbląg oraz drogi wojewódzkie nr 504 Braniewo - Elbląg i nr 507 Braniewo - Pieniężno - Dobre Miasto. Oprócz dróg znaczenia ponadlokalnego na terenie Miasta wyznaczono drogi powiatowe oraz gminne.

Na poniższym rysunku oraz tabeli przedstawiono pomiar natężenia ruchu na głównych odcinkach dróg znajdujących się na terenie Miasta.



Rysunek nr 8. Średni dobowy ruch pojazdów silnikowych na drogach krajowych i wojewódzkich na terenie Miasta Braniewa



Źródło: Generalna Dyrekcja Dróg Krajowych i Autostrad - Generalny Pomiar Ruchu 2015

Tabela nr 8. Pomiar natężenia ruchu na terenie Miasta Braniewa

Numer punktu pomiarowego	Numer drogi	Opis odcinka	Pojazdy ogółem	Rodzajowa struktura ruchu pojazdów samochodowych						
				Motocykle	Sam. os.	Lekkie sam. cięż.	Sam. cięż.		Autobusy	Ciągniki rolnicze
							bez przycz.	z przycz.		
DROGI KRAJOWE										
50902	54	Węzeł Braniewo Południe - Braniewo	3959	44	3429	207	61	195	19	4
50904	54	Braniewo	15560	197	14145	731	134	222	92	39
50901	54	Braniewo - Granica Państwa	3395	30	3201	117	12	12	19	4
DROGI WOJEWÓDZKIE										
28004	504	Frombork - Braniewo	3297	56	2955	148	46	33	46	13
28005	504	Braniewo - ul. Elbląska	7919	119	7231	380	63	63	55	8
28011	507	Braniewo - ul. Kościuszki	7887	118	7052	394	118	110	79	16
28012	507	Braniewo - Pieniężno	1087	15	887	83	28	51	13	10

Źródło: Generalna Dyrekcja Dróg Krajowych i Autostrad - Generalny Pomiar Ruchu 2015



Emisja komunikacyjna jest najbardziej odczuwalna w pobliżu drogi i maleje wraz ze wzrostem odległości od dróg. Określenie wielkości stężeń zanieczyszczeń emitowanych przez komunikację jest trudne, ponieważ ma na nią wpływ wiele czynników, m. in.: długość trasy komunikacyjnej, przepustowość, stan nawierzchni drogi, ilość poruszających się pojazdów i jakość spalanego paliwa. Zanieczyszczenia komunikacyjne są dobowo i sezonowo zmienne. Ruch pojazdów jest niezorganizowanym źródłem emisji takich zanieczyszczeń gazowych jak tlenek węgla, tlenki azotu, dwutlenek siarki, węglowodory aromatyczne i alifatyczne, a także pył. Emisja zanieczyszczeń z komunikacji jest problemem narastającym. Mimo prowadzonej, w sposób ciągły, modernizacji układów komunikacyjnych, wskutek lawinowo narastającej liczby samochodów, płynność ruchu w godzinach szczytu jest zakłócona. Obecność spalin samochodowych najdotkliwiej odczuwany jest w letnie, słoneczne dni, oprócz toksycznych spalin może tworzyć się bardzo szkodliwa dla zdrowia, przypowierzchniowa warstwa ozonu pochodzenia fotochemicznego.

5.1.4. Emisja zanieczyszczeń na terenie Miasta - emisja niezorganizowana pyłu węglowego

Pył węglowy to ziarna węgla kamiennego przechodzące przez sito o wymiarach oczek równych 1×1 mm. Powstaje podczas robót górniczych oraz w trakcie przeróbki i transportu węgla kamiennego. Pył kopalniany to pył powstały podczas robót górniczych, transportu oraz w trakcie przeróbki węgla, wraz z dodatkiem substancji zabezpieczających przed wybuchem. Najczęściej występującymi źródłami niezorganizowanej emisji pyłów są:

- ♦ hałdy materiałów sypkich, którym towarzyszy erozja wietrzna oraz emisja wtórna z formowania i ubijania hałdy,
- ♦ place składowe narażone na erozję wietrzną i emisję wtórną wywołaną pojazdami poruszającymi się po placu,
- ♦ rozładunek materiałów sypkich z wagonów kolejowych (w tym z wykorzystaniem wywrotnic), lub z samochodów ciężarowych,
- ♦ wyładunek materiału z przenośników taśmowych lub kontenerów transportowych,
- ♦ pobieranie i transport magazynowanych materiałów powodujące emisję z dźwigu ładunkowego i przenośników taśmowych lub ładowarek,
- ♦ załadunek na wagony kolejowe lub samochody ciężarowe.

5.1.5. Emisja zanieczyszczeń na terenie Miasta - emisja niezorganizowana odorów

Zgodnie z zapisami „Kodeksu przeciwdziałania uciążliwości zapachowej” wydanego przez Departament Ochrony Powietrza i Klimatu dnia 5 września 2016r. uciążliwość zapachowa to stan subiektywnego dyskomfortu odczuwanego przez człowieka w sferze fizycznej i psychicznej powodowany zapachem substancji wprowadzonej do powietrza. Uciążliwość zapachowa jest wynikiem oddziaływania źródeł emitujących związki odorowe. Źródła emisji substancji odorowych występują praktycznie we



wszystkich rodzajach działalności gospodarczej, a nawet mogą być związane z powszechnym lub zwykłym korzystaniem ze środowiska. Mogą to być źródła zarówno punktowe (komin, wyrzutnia wentylacji), jak również powierzchniowe (składowiska) lub liniowe (rzeka). Emisje z tych źródeł mogą mieć charakter zorganizowany lub niezorganizowany i odbywać się w sposób stały lub okresowy. Do najbardziej uciążliwych i jednocześnie najpowszechniej występujących źródeł emisji odorów należy zaliczyć:

- ♦ chów i hodowlę trzody chlewnej, drobiu i zwierząt futerkowych;
- ♦ przemysł paszowy;
- ♦ przemysł spożywczy, którego produktami są lub w którym wykorzystywane są związki aromatyczne, np. produkcja piwa, spirytusu, wina, przetwórstwo mleka i mięsa, palarnie kawy, ubojnie zwierząt i instalacje do unieszkodliwiania/przetwarzania produktów ubocznych pochodzenia zwierzęcego;
- ♦ przemysł chemiczny - synteza organiczna, produkcja kosmetyków, rozpuszczalników, lakierów, barwników, środków ochrony roślin;
- ♦ produkcja płyt wiórowych i paździerzowych (proces suszenia wiórów oraz prasowania i suszenia płyt);
- ♦ gospodarowanie odpadami;
- ♦ przemysł papierniczy;
- ♦ oczyszczalnie ścieków;
- ♦ gastronomię;
- ♦ przemysł tłuszczowy;
- ♦ przetwórstwo ryb;
- ♦ przemysł garbarski;
- ♦ przemysł rafineryjny - dystrybucja paliw.

5.1.6. Metody ograniczania zanieczyszczeń do powietrza

Zgodnie z zapisami Planu gospodarki niskoemisyjnej dla Gminy Miasta Braniewa oraz przeprowadzonej inwentaryzacji źródeł emisji zidentyfikowano aspekty i obszary problemowe, występujące na terenie Miasta:

- ♦ wiele budynków mieszkalnych jest nieocieplonych, co się wiąże ze stratami ciepła i większą energochłonnością,
- ♦ systemy grzewcze o niskiej sprawności,
- ♦ duża liczba indywidualnych źródeł ciepła w budynkach mieszkalnych, gdzie głównym nośnikiem energii oprócz drewna jest węgiel,
- ♦ niska emisja w zabudowie jednorodzinnej - związana ze stosowaniem węgla do celów grzewczych, który jest głównym emitentem dwutlenku węgla do atmosfery,



- ♦ niska emisja szczególnie widoczna w okresie grzewczym,
- ♦ bardzo niski stopień wykorzystania odnawialnych źródeł energii, zarówno wśród mieszkańców, jak i w obiektach użyteczności publicznej,
- ♦ brak sieci gazowej,
- ♦ niewielka ilość ścieżek rowerowych,
- ♦ niska świadomość ekologiczna mieszkańców,
- ♦ przestarzałe oświetlenie uliczne,
- ♦ powszechność transportu indywidualnego.

Utrzymanie dobrej jakości powietrza, a nawet poprawę jego jakości można uzyskać przez ograniczenie szkodliwych dla środowiska technologii, zmniejszenie oddziaływania obszarów niskiej emisji na środowisko naturalne, stworzenie warunków rozwoju dla gazyfikacji (budowy sieci gazowej wysokiego ciśnienia i stacji redukcyjnych), likwidację lub modernizację kotłowni tradycyjnych (zmiana nośnika energii z węgla np. na gaz), poprawę nawierzchni dróg, budowę obwodnic, a przede wszystkim poprzez zwiększenie wykorzystania energii ze źródeł odnawialnych.

Miasto Braniewo sukcesywnie realizuje działania mające na celu ograniczenie emisji zanieczyszczeń. Związane są one przede wszystkim z:

- ♦ termomodernizacją obiektów użyteczności publicznej,
- ♦ edukacją ekologiczną mieszkańców,
- ♦ sukcesywną budową ścieżek rowerowych,
- ♦ nasadzeniami drzew wzdłuż dróg publicznych.

Istotnym elementem polityki ochrony środowiska w zakresie poprawy jakości powietrza atmosferycznego jest realizacja działań określonych w „Programie ochrony powietrza dla strefy warmińsko-mazurskiej ze względu na przekroczenie poziomu dopuszczalnego pyłu PM10 i poziomu docelowego benzo(a)pirenu zawartego w pyłe PM10 wraz z Planem działań krótkoterminowych ze względu na ryzyko wystąpienia przekroczenia poziomu dopuszczalnego pyłu zawieszzonego PM10”.

Program został przyjęty uchwałą Sejmiku Województwa Warmińsko-Mazurskiego Nr IV/96/15 z dnia 16 lutego 2015r. W ramach programu określono zadania prezydentów, burmistrzów, wójtów:

- ♦ stwarzają możliwość bezpłatnego przewozu pasażerów w dniach wystąpienia alertu poziomu IV (jeżeli funkcjonuje miejska/gminna komunikacja),
- ♦ powiadamiają lokalny zarząd dróg, o uruchomieniu działań krótkoterminowych,
- ♦ określają obszary, w których przeważa ogrzewanie indywidualne, węglowe, w których w razie potrzeby należy nasilić kontrole jakości spalanego paliwa,



- ♦ określają obszary, w których występuje duża ilość kominków, które nie są podstawowym sposobem ogrzewania mieszkań i w których w razie potrzeby należy nasilić kontrole zakazu dogrzewania kominkami.

5.2. Zagrożenia hałasem

Ustawa z dnia 27 kwietnia 2001r. Prawo ochrony środowiska (Dz. U. z 2018, poz. 799) definiuje hałas jako: dźwięki o częstotliwościach od 16 Hz do 16 000 Hz. Podstawowym wskaźnikiem klimatu akustycznego jest sumaryczny poziom hałasu danego obszaru. W decydującym stopniu zależy on od jego urbanizacji oraz rodzaju emitowanego hałasu, tj.:

- ♦ hałasu komunikacyjnego, który rozprzestrzenia się ze względu na rozległość źródeł;
- ♦ hałasu przemysłowego obejmującego swym zasięgiem najbliższe otoczenie;
- ♦ hałasu towarzyszącego obiektom sportu, rekreacji i rozrywki.

Nadmierny hałas jest uciążliwością postrzeganą częściej niż degradacja innych elementów środowiska. Jego oddziaływanie nie powoduje nieodwracalnych zmian w środowisku, lecz jego ograniczanie napotyka wiele trudności i pociąga za sobą znaczące koszty. Wskaźnikiem oceny hałasu jest równoważny poziom dźwięku A wyrażony w decybelach (dB). Poziom ten stanowi uśrednioną wartość w odniesieniu do pory doby (dzień od 6.00 do 22.00 lub noc od 22.00 do 6.00). Wartości dopuszczalne poziomu równoważnego hałasu określa rozporządzenie Ministra Ochrony Środowiska z dnia 14 czerwca 2007 r. w sprawie dopuszczalnych poziomów hałasu w środowisku (Dz. U. z 2014r., poz. 112).

Zgodnie z informacjami WIOŚ w Olsztynie w latach 2013 - 2017 na terenie Miasta Braniewa nie był prowadzony monitoring hałasu.

5.2.1. Hałas komunikacyjny

Głównymi czynnikami mającymi wpływ na poziom hałasu komunikacyjnego są natężenie ruchu i udział transportu ciężkiego w strumieniu wszystkich pojazdów, stan techniczny pojazdów, rodzaj nawierzchni dróg, organizacja ruchu drogowego. Główne źródło emisji hałasu komunikacyjnego na terenie Miasta Braniewa stanowi droga krajowa nr 54 oraz drogi wojewódzkie nr 504 i 507.

Hałas komunikacyjny występuje również w pewnym natężeniu wzdłuż dróg powiatowych i gminnych. Stanowi jednak nieco mniejsze zagrożenie. Wynika to, bowiem z faktu zdecydowanie mniejszego natężenia ruchu pojazdów, tym samym zasięg oddziaływania akustycznego tych ciągów komunikacyjnych jest stosunkowo mniejszy.



5.2.2.1. Badania klimatu akustycznego - GDDKiA

Poniżej przedstawiono wyniki badań pochodzących z opracowania "Mapy akustyczne dla dróg krajowych o ruchu powyżej 3 000 000 pojazdów w województwie warmińsko-mazurskim" wykonanego przez firmę Hydrogeotechnika Sp. z o.o. na zlecenie Generalnej Dyrekcji Dróg Krajowych i Autostrad w 2012 roku. Badania obejmowały odcinek drogi krajowej nr 54 znajdujący się na terenie Miasta Braniewa.

Tabela nr 9. Podsumowanie stanu akustycznego dla obszarów w których stwierdzono przekroczenia dopuszczalnych wartości wskaźnika LDWN oraz LN dla obszarów wokół drogi krajowej nr 54

Obszary dla których stwierdzono przekroczenia dopuszczalnych wartości wskaźnika hałasu L_{DWN} w zakresie					
Identyfikacja obszarów /ID_odcinka – nr drogi – nazwa odcinka/	do 5 dB	> 5 ÷ 10 dB	> 10 ÷ 15 dB	> 15 ÷ 20 dB	pow. 20 dB
WN_7_0821_54 - DK54 - BRANIEWO/PRZEJŚCIE/	Stan warunków akustycznych środowiska				
	niedobry	zły		bardzo zły	
Powierzchnia obszarów zagrożonych w danym zakresie [km ²]	0,01	0,01	0,00	0,00	0,00
Liczba lokali mieszkalnych w danym zakresie [tys.]	0,053	0,032	0,018	0,000	0,000
Liczba zagrożonych mieszkańców w danym zakresie [tys.]	0,186	0,110	0,061	0,000	0,000
Liczba budynków szkolnych i przedszkolnych w danym zakresie	0	0	0	0	0
Liczba budynków służby zdrowia, opieki społecznej i socjalnej w danym zakresie	0	0	0	0	0
Inne obiekty budowlane istotne z punktu widzenia ochrony przed hałasem (liczba obiektów)	0	0	0	0	0

Obszary dla których stwierdzono przekroczenia dopuszczalnych wartości wskaźnika hałasu L_N w zakresie					
Identyfikacja obszarów /ID_odcinka – nr drogi – nazwa odcinka/	do 5 dB	> 5 ÷ 10 dB	> 10 ÷ 15 dB	> 15 ÷ 20 dB	pow. 20 dB
WN_7_0821_54 - DK54 - BRANIEWO/PRZEJŚCIE/	Stan warunków akustycznych środowiska				
	niedobry	zły		bardzo zły	
Powierzchnia obszarów zagrożonych w danym zakresie [km ²]	0,01	0,00	0,00	0,00	0,00
Liczba lokali mieszkalnych w danym zakresie [tys.]	0,055	0,031	0,016	0,000	0,000
Liczba zagrożonych mieszkańców w danym zakresie [tys.]	0,189	0,107	0,056	0,000	0,000
Liczba budynków szkolnych i przedszkolnych w danym zakresie	0	0	0	0	0
Liczba budynków służby zdrowia, opieki społecznej i socjalnej w danym zakresie	0	0	0	0	0
Inne obiekty budowlane istotne z punktu widzenia ochrony przed hałasem (liczba obiektów)	0	0	0	0	0

Źródło: Mapy akustyczne dla dróg krajowych o ruchu powyżej 3 000 000 pojazdów w województwie warmińsko-mazurskim

Wśród metod walki z hałasem należy wyróżnić działania o charakterze technicznym oraz organizacyjno - administracyjnym. Wśród działań technicznych można wyróżnić metody bezpośrednie - minimalizujące emisję hałasu u jego źródła oraz metody pośrednie - minimalizujące negatywne oddziaływanie źródła hałasu na drodze propagacji fali dźwiękowej. Poniższe działania pozwalają na zwiększenie komfortu życia lub przebywania ludzi na obszarach, które są obecnie narażone na ponadnormatywne oddziaływanie hałasu drogowego:

- ♦ modernizacja nawierzchni dróg, szczególnie na odcinkach o ich złym stanie technicznym,



- ♦ budowa elementów uspokojenia ruchu, które wpływają na poprawę jego płynności, a zatem ingerują w emisję hałasu silników napędzających pojazdy,
- ♦ budowa nowych odcinków dróg, w tym obwodnic dla obszarów mieszkalnych, które niejako „przenoszą” źródło hałasu w miejsca niepodlegające chronione przed hałasem,
- ♦ stosowanie tzw. "cichych" nawierzchni (w tym proelastycznych), czyli powodujących zmniejszenie hałasu pojazdów o ok. 3 dB w stosunku do najbardziej popularnych nawierzchni drogowych,
- ♦ budowa ekranów akustycznych wzdłuż terenów najbardziej zagrożonych,
- ♦ ograniczenie transportu na odcinkach aglomeracji miejskich oraz na terenach gęsto zaludnionych (szczególnie transportu ciężkiego), co wiąże się z budową dróg alternatywnych w tym obwodnic,
- ♦ ograniczenie prędkości strumienia pojazdów, szczególnie dla terenów, gdzie nie ma możliwości zastosowania innych rozwiązań minimalizujących wpływ negatywnego oddziaływania dróg,
- ♦ zaostrenie norm emisji hałasu oraz kontrola w tym kierunku pojazdów poruszających się po drogach,
- ♦ ustanowienie obszarów ograniczonego użytkowania w pobliżu dróg, gdzie nie ma możliwości zastosowania technicznych rozwiązań walki z hałasem.

5.2.2.2. Program ochrony środowiska przed hałasem

Uchwałą Nr III/42/14 z dnia 30 grudnia 2014r. Sejmik Województwa Warmińsko-Mazurskiego określił „Program ochrony środowiska przed hałasem dla terenów poza aglomeracjami, położonych wzdłuż dróg krajowych oraz wojewódzkich na terenie województwa warmińsko - mazurskiego o obciążeniu ponad 3 mln pojazdów rocznie, których eksploatacja spowodowała negatywne oddziaływanie akustyczne w wyniku przekroczenia dopuszczalnych poziomów hałasu określonych wskaźnikami LDWN i LN”.

Głównym celem Programu było wskazanie kierunków i działań, których konsekwentna realizacja spowoduje dostosowanie poziomu hałasu do dopuszczalnego, na terenach, na których nastąpiły przekroczenia obowiązujących norm. Dokument wskazuje również kierunki działań, mające na celu zapobieganie powstawaniu nowych rejonów konfliktów akustycznych. W Programie przedstawiono uwarunkowania akustyczne wraz z uzasadnieniem wyboru zadań dla odcinka drogi krajowej przebiegającej przez teren Miasta Braniewa - DK 54: Braniewo (od km 91+928 do km 102+617) - ze względu na brak przekroczeń dopuszczalnych poziomów hałasu, odcinek nie został objęty zakresem niniejszego Programu. W ramach Programu ochrony środowiska przed hałasem wyznaczono również działania ograniczające emisję hałasu do środowiska:

- ♦ redukcja ilości pojazdów ciężkich,
- ♦ remonty ulic, stosowanie „cichych” nawierzchni dróg,
- ♦ ekrany akustyczne, wały ziemne,



- ♦ kontrola prędkości ruchu,
- ♦ kontrola stanu technicznego pojazdów, środki techniczne stosowane w pojazdach drogowych,
- ♦ tworzenie pasów zwartej zieleni ochronnej,
- ♦ monitoring hałasu
- ♦ wymiana stolarki otworowej,
- ♦ kształtowanie przestrzeni w otoczeniu źródeł hałasu - planowanie przestrzenne.

5.2.2. Hałas przemysłowy

Następujący rozwój gospodarczy powoduje powstawanie nowych zakładów przemysłowych oraz rozbudowę lub modernizację już funkcjonujących. Działające zakłady, szczególnie usytuowane w bezpośrednim sąsiedztwie terenów wymagających ochrony przed hałasem są często źródłem uciążliwości akustycznej dla otoczenia. Oddziaływanie akustyczne zakładów przemysłowych ma charakter punktowy. O wpływie zakładu na klimat akustyczny środowiska decyduje jego lokalizacja. W przypadku zakładów zlokalizowanych w otoczeniu terenów przemysłowych, aktywizacji gospodarczej, terenów rolnych, lasów rozporządzenie nie przewiduje dopuszczalnych poziomów dźwięku. Natomiast gdy zakład sąsiaduje z obszarami zabudowy mieszkaniowej, terenami oświaty, służby zdrowia, rekreacyjnymi, nie może on przekraczać obowiązujących wartości dopuszczalnych poziomów hałasu.

Ochrona przed hałasem polega na zapobieganiu przekraczania dopuszczalnych poziomów hałasu. W Mieście Braniewo ilość podmiotów mogących potencjalnie stanowić zagrożenie dla klimatu akustycznego (głównie dotyczy to branży przemysłowej) jest znikoma.

5.2.3. Inne źródła hałasu

Na terenie Miasta Braniewa mamy do czynienia również z hałasem towarzyszącym obiektom sportu, rekreacji i rozrywki tj. dyskoteki, nocne kluby, obiekty koncertowe na wolnym powietrzu, ogródki wiedeńskie przy restauracjach i kawiarniach. Z ich działalnością związany jest dyskomfort akustyczny. Z tego typu hałasem mamy do czynienia głównie w centrum Miasta.

5.3. Pola elektromagnetyczne

Pola elektromagnetyczne występują w otaczającym nas środowisku, w postaci pola wytwarzanego w sposób naturalny lub sztuczny o różnych częstotliwościach. Zgodnie z ustawą z dnia 27 kwietnia 2001 roku Prawo ochrony środowiska (Dz. U. 2018r. poz. 799) zostały wdrożone nowe regulacje dotyczące ochrony przed polami elektromagnetycznymi (PEM). Ustawa definiuje pola jako, pola elektryczne, magnetyczne, elektromagnetyczne, o częstotliwościach od 0 Hz do 300 GHz. Głównym celem ochrony przed PEM jest zapewnienie jak najlepszego stanu środowiska, poprzez utrzymywanie poziomów pól elektromagnetycznych poniżej dopuszczalnych, lub co najmniej na tych poziomach.



Źródłami pól elektromagnetycznych, wytwarzanych w sposób sztuczny, na terenie Miasta są:

- ♦ stacje i linie elektroenergetyczne wysokiego napięcia (110 kV i więcej),
- ♦ stacje nadawcze radiowe i telewizyjne,
- ♦ stacje bazowe telefonii komórkowej.

Dopuszczalne poziomy pól elektromagnetycznych w środowisku określone zostały w Rozporządzeniu Ministra Środowiska z dnia 30 października 2003 roku w sprawie dopuszczalnych poziomów pól elektromagnetycznych w środowisku oraz sposobów sprawdzania dotrzymania tych poziomów (Dz. U. z 2003r., Nr 192, poz. 1883). Wojewódzki Inspektor Ochrony Środowiska w Olsztynie został ustawowo zobowiązany do wykonywania w ramach Państwowego Monitoringu Środowiska zadań związanych z okresowymi badaniami kontrolnymi poziomów pól elektromagnetycznych w środowisku dla dwóch rodzajów terenów:

- ♦ terenów przeznaczonych pod zabudowę mieszkaniową,
- ♦ miejsc dostępnych dla ludności.

Zgodnie z informacjami WIOŚ w Olsztynie w 2015 roku na terenie Miasta Braniewa prowadzony był monitoring pól elektromagnetycznych. Wyniki przedstawiono w poniższej tabeli.

Tabela nr 10. Wyniki pomiarów PEM wykonanych na obszarze Miasta Braniewa

Lokalizacja punktu pomiarowego			Rok wykonania pomiarów	Wartość pomiaru składowej elektrycznej promieniowania elektromagnetycznego (V/m)	
Adres	Współrzędne geograficzne punktu pomiarowego			Miernik NARDA	Miernik PMM
	Długość	Szerokość			
Braniewo ul. Kościuszki	19.830361	54.382389	2015	<0,21	<0,23

*NARDA - miernik o dolnej granicy oznaczalności 0,21 V/m, PMM - miernik o dolnej granicy oznaczalności 0,23V/m

Raport o stanie środowiska w województwie warmińsko-mazurskiego w 2015 roku - WIOŚ Olsztyn

Na terenie Miasta Braniewa nie stwierdzono przekroczeń dopuszczalnych poziomów pól elektromagnetycznych. Jednakże, w celu ochrony przed potencjalnym negatywnym oddziaływaniem, linie elektroenergetyczne, stacje nadawcze radiowo-telewizyjne, stacje bazowe telefonii komórkowej i inne obiekty radiokomunikacyjne, należy lokalizować poza miejscami objętymi szczególną ochroną, z uwzględnieniem zakazów wynikających z aktów prawa miejscowego powołujących określone formy ochrony przyrody i w taki sposób aby ich wpływ na najbliższe otoczenie był jak najmniejszy. Należy także wprowadzić zasadę, że jeśli w bliskim sąsiedztwie planowana jest lokalizacja kilku obiektów radiowo telewizyjnych lub obiektów radiokomunikacyjnych, to muszą one być lokalizowane na jednej konstrukcji wsporczej.



5.4. Gospodarowanie wodami

Głównym dokumentem planistycznym w omawianym zakresie jest *Plan gospodarowania wodami na obszarze dorzecza* (PGW). Plany gospodarowania wodami stanowią syntezę wszelkich prac przeprowadzonych dla obszarów dorzeczy. W Planie ustalone są cele środowiskowe dla poszczególnych jednolitych części wód powierzchniowych przy uwzględnianiu wartości granicznych elementów oceny stanu zależnego od typu części wód oraz aktualnego stanu danej jednolitej części wód. Cele środowiskowe uwzględniają również obszary chronione, w obrębie których jednolita część wód jest położona.

Gmina Miasto Braniewo należy do obszaru dorzecza Wisły zgodnie z art. 13 ustawy z dnia 20 lipca 2017r. Prawo wodne (Dz. U. 2017 poz. 1566 z późn. zm.) oraz z Rozporządzeniem Rady Ministrów z dnia 18 października 2016 r. w sprawie Planu gospodarowania wodami na obszarze dorzecza Wisły (Dz.U. 2016 poz. 1911). Dla potrzeb osiągnięcia ww. celów środowiskowych Prezes Krajowego Zarządu Gospodarki Wodnej sporządza Program wodno-środowiskowy kraju (PWŚK), który określa niezbędne działania dla potrzeb utrzymania lub poprawy jakości wód.

PGW i PWŚK stanowią podstawowe dokumenty planistyczne służące osiągnięciu nadrzędnego celu Ramowej Dyrektywy Wodnej, tj.: osiągnięcia dobrego stanu wszystkich wód w Europie.

Ponadto zgodnie z nowymi zapisami ustawy z dnia 20 lipca 2017r. Prawo wodne (Dz. U. 2017 poz. 1566 z późn. zm.) z dniem 1 stycznia 2018 roku zostaje utworzona państwowa osoba prawna - Państwowe Gospodarstwo Wodne Wody Polskie. Zgodnie z art. 527 ustawy, zobowiązania, prawa i obowiązki Krajowego Zarządu Gospodarki Wodnej oraz regionalnych zarządów gospodarki wodnej, będących państwowymi jednostkami budżetowymi, stają się odpowiednio należnościami, prawami i obowiązkami Wód Polskich.

5.4.1. Wody podziemne

5.4.1.1. Charakterystyka ogólna

Według podziału regionalnego zwykłych wód podziemnych Polski obszar Miasta Braniewa leży w regionie mazurskim, który jest częścią makroregionu północnowschodniego. Uwzględniając podział regionalny wód podziemnych według jednolitych części wód podziemnych (JCWPd) omawiany obszar znajduje się w prowincji Wisły. Główne znaczenie użytkowe na omawianym obszarze posiada czwartorzędowe piętro wodonośne oraz neogeński i paleogeński poziom wodonośny. System wodonośny tworzy również piętro kredowe jednak ze względu na małą przewodność utworów, zbudowanych głównie z geiz i margli oraz słabą jakość wody nie ma ono znaczenia użytkowego.



Rysunek nr 9. Lokalizacja Miasta Braniewa względem GUPW - Główne Użytkowe Poziomy Wodonośne



Źródło: www.psh.gov.pl



5.4.1.2. Główne zbiorniki wód podziemnych

Na obszarze Miasta Braniewa nie jest położony żaden z głównych zbiorników wód podziemnych.

5.4.1.3. Jednolite części wód podziemnych

Ramowa Dyrektywa Wodna wprowadziła pojęcie jednolitych części wód podziemnych (JCWPd), przez które rozumie się określoną objętość wód podziemnych w obrębie warstwy wodonośnej lub zespołu warstw wodonośnych. Jednolite części wód są objęte monitoringiem, prowadzonym przez Państwowy Instytut Geologiczny oraz Wojewódzkie Inspektoraty Ochrony Środowiska.

Celem badań jakości wód podziemnych jest dostarczenie informacji o stanie chemicznym wód podziemnych, określenie trendów zmian oraz sygnalizacja zagrożeń w skali kraju na potrzeby zarządzania zasobami wód podziemnych i oceny skuteczności podejmowanych działań ochronnych. Według podziału Polski na jednolite części wód, Miasto Braniewo położone jest na terenie JCWPd o numerze 19.

Tabela nr 11. Charakterystyka JCWPd na terenie Miasta Braniewa - JCWPd 19

Położenie geograficzne		
Region fizyczno-geograficzny (Kondracki, 2009)	Prowincja: Niż Wschodniobałtycko-Białoruski (84)	
	Podprowincja: Pobrzeża Wschodniobałtyckie (841)	
	Makroregion: Nizina Staropruska (841.5)	Mezoregiony: Wzniesienia Górowskie (841.57) Nizina Sępopolska (841.59)
	Makroregion: Pojezierze Mazurskie (842.8)	Mezoregiony: Pojezierze Olsztyńskie (842.81) Pojezierze Mrągowskie (842.82) Kraina Wielkich Jezior Mazurskich (842.83) Kraina Węgorapy (842.84)
	Prowincja: Niż Środkowoeuropejski (31)	
	Podprowincja: Pojezierza Południobałtyckie (314-316)	
	Makroregion: Pojezierze Chełmińsko-Dobrzyńskie (315.1)	Mezoregion: Garb Lubawski (315.15)
Położenie hydrologiczne i hydrogeologiczne		
Dorzecze	Wisły	
Region wodny RZGW	Dolnej Wisły RZGW Gdańsk	
Główne zlewnie w obrębie JCWPd (rząd zlewni)	Pasłęka, Bauda (I)	
Obszar bilansowy	G-20 Elbląg i Żuławy Elbląskie; G-21 Zlewnia Pasłęki i Baudy	
Region hydrogeologiczny (Paczyński, 1995)	III-mazurski;IV-gdański	

Źródło: Państwowy Instytut Geologiczny



Rysunek nr 10. Charakterystyka JCWPd na terenie Miasta Braniewa - JCWPd 19

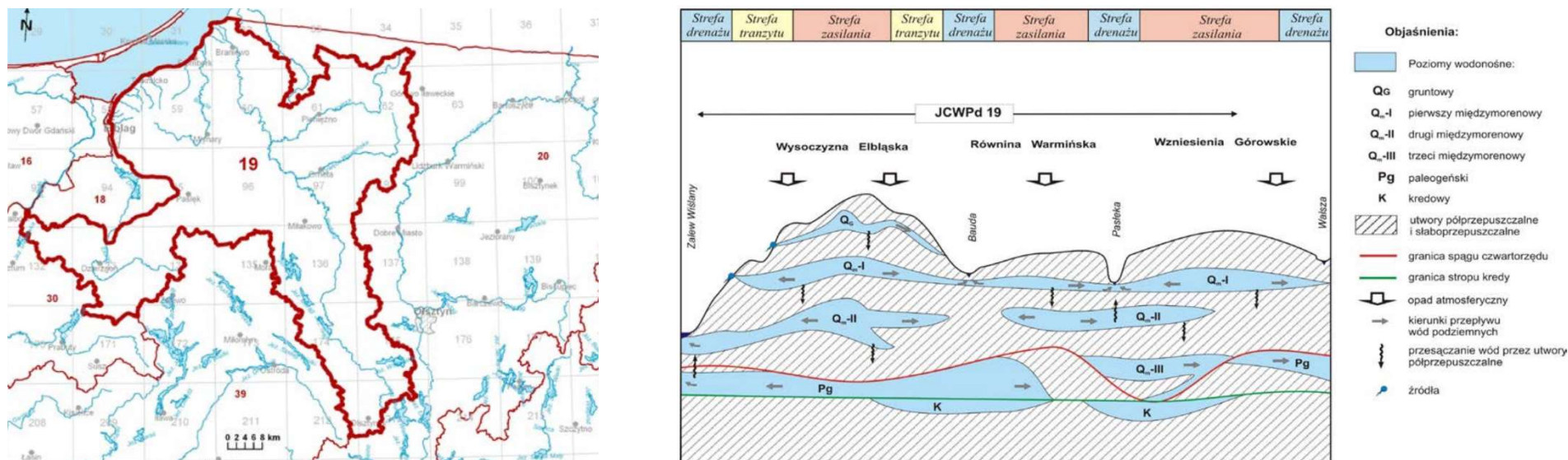

Źródło: Państwowy Instytut Geologiczny

Tabela nr 12. Charakterystyka JCWPd na terenie Miasta Braniewa - JCWPd 19

JCWPd		Lokalizacja			Ocena stanu		Ocena ryzyka	Derogacje	Uzasadnienie derogacji
Europejski kod	Nazwa	Region wodny	Obszar dorzecza	Regionalny Zarząd Gospodarki Wodnej (RZGW)	ilościowego	chemicznego			
PLGW200019	19	Dolnej Wisły	Wisły	RZGW w Gdańsku	dobry	dobry	niezagrożona	-	-

Źródło: Państwowy Instytut Geologiczny



5.4.1.4. *Monitoring wód podziemnych*

Zgodnie z informacjami WIOŚ w Olsztynie w latach 2013 - 2017 na terenie Miasta Braniewa nie był prowadzony monitoring wód podziemnych.

5.4.2. *Wody powierzchniowe*

5.4.2.1. *Sieć rzeczna*

Teren Miasta Braniewa należy do zlewni Zalewu Wiślanego. Zalew połączony jest z Morzem Bałtyckim przez Cieśninę Piławską, a jego wody są lekko zasolone. Największą rzeką na omawianym obszarze jest Pasłęka. Nie występują tutaj większe naturalne zbiorniki wodne poza rozszanymi niewielkimi oczkami wodnymi.

Zgodnie z informacjami WIOŚ w Olsztynie w 2015 na terenie Miasta Braniewa prowadzony monitoring jednolitej części wód:

- ♦ PLRW200017569929 - Lipówka - stan / potencjał ekologiczny – zły stan wód,
- ♦ PLRW20001756994 - Czerwony Rów - stan / potencjał ekologiczny - zły stan wód.

5.4.2.2. *Jakość wód powierzchniowych*

Cele środowiskowe dla części wód zostały oparte na wartościach granicznych poszczególnych wskaźników fizyko - chemicznych, biologicznych i hydromorfologicznych określających stan ekologiczny wód powierzchniowych oraz wskaźników chemicznych świadczących o stanie chemicznym wody, odpowiadających warunkom osiągnięcia przez te wody dobrego stanu, z uwzględnieniem kategorii wód wg. rozporządzenia w sprawie sposobu klasyfikacji jednolitych części wód powierzchniowych.

Zastosowane podejście, polegające na przyjęciu za cele środowiskowe wartości granicznych odpowiadających dobremu stanowi wód związane było z niekompletnym zrealizowaniem prac w zakresie zrealizowania warunków referencyjnych dla poszczególnych typów wód, a tym samym brakiem możliwości ustalenia wartości celów środowiskowych wg. charakterystycznych wymagań względem poszczególnych typów we wszystkich kategoriach wód.

Przy ustalaniu celów środowiskowych dla JCWP bierze się pod uwagę aktualny stan tych wód narzucając zadanie nie pogarszania ich stanu. W związku z tym dla jednolitych części wód będących



obecnie w bardzo dobrym stanie/potencjale ekologicznym celem środowiskowym będzie utrzymanie tego stanu/potencjału. Ponadto ustalając cele uwzględniono także różnicę pomiędzy naturalnymi, a silnie zmienionymi, sztucznymi częściami wód. Dla naturalnych części wód celem będzie osiągnięcie co najmniej dobrego stanu ekologicznego, dla silnie zmienionych i sztucznych części wód - co najmniej dobrego potencjału ekologicznego. Ponadto w obydwu przypadkach, w celu osiągnięcia dobrego stanu/potencjału konieczne będzie utrzymanie co najmniej dobrego stanu chemicznego.

Przedmiotem badań monitoringowych jakości wód powierzchniowych są jednolite części wód powierzchniowych (JCW). Pojęcie to, wprowadzone przez Ramową Dyrektywę Wodną, oznacza oddzielny i znaczący element wód powierzchniowych taki jak: jezioro, zbiornik, strumień, rzeka lub kanał, część strumienia, rzeki lub kanału, wody przejściowe lub pas wód przybrzeżnych. Program monitoringu wód na terenie województwa realizowany jest w ramach:

- ♦ monitoringu diagnostycznego (MD) z częstotliwością raz na 6 lat - pełny zakres badań,
- ♦ monitoringu operacyjnego (MO) z częstotliwością raz na 3 lata lub corocznie (wyłącznie w zakresie substancji szkodliwych dla środowiska wodnego, dla których odnotowano przekroczenia norm w latach wcześniejszych) – ograniczony zakres badań,
- ♦ monitoringu obszarów chronionych (MOC) z częstotliwością raz na 3 lata lub corocznie (wyłącznie dla wód przeznaczonych do spożycia) - ograniczony zakres badań.



Rysunek nr 11. Ocena stanu/potencjału ekologicznego jednolitych części wód rzecznych badanych w latach 2010 - 2015 w województwie warmińsko-mazurskim

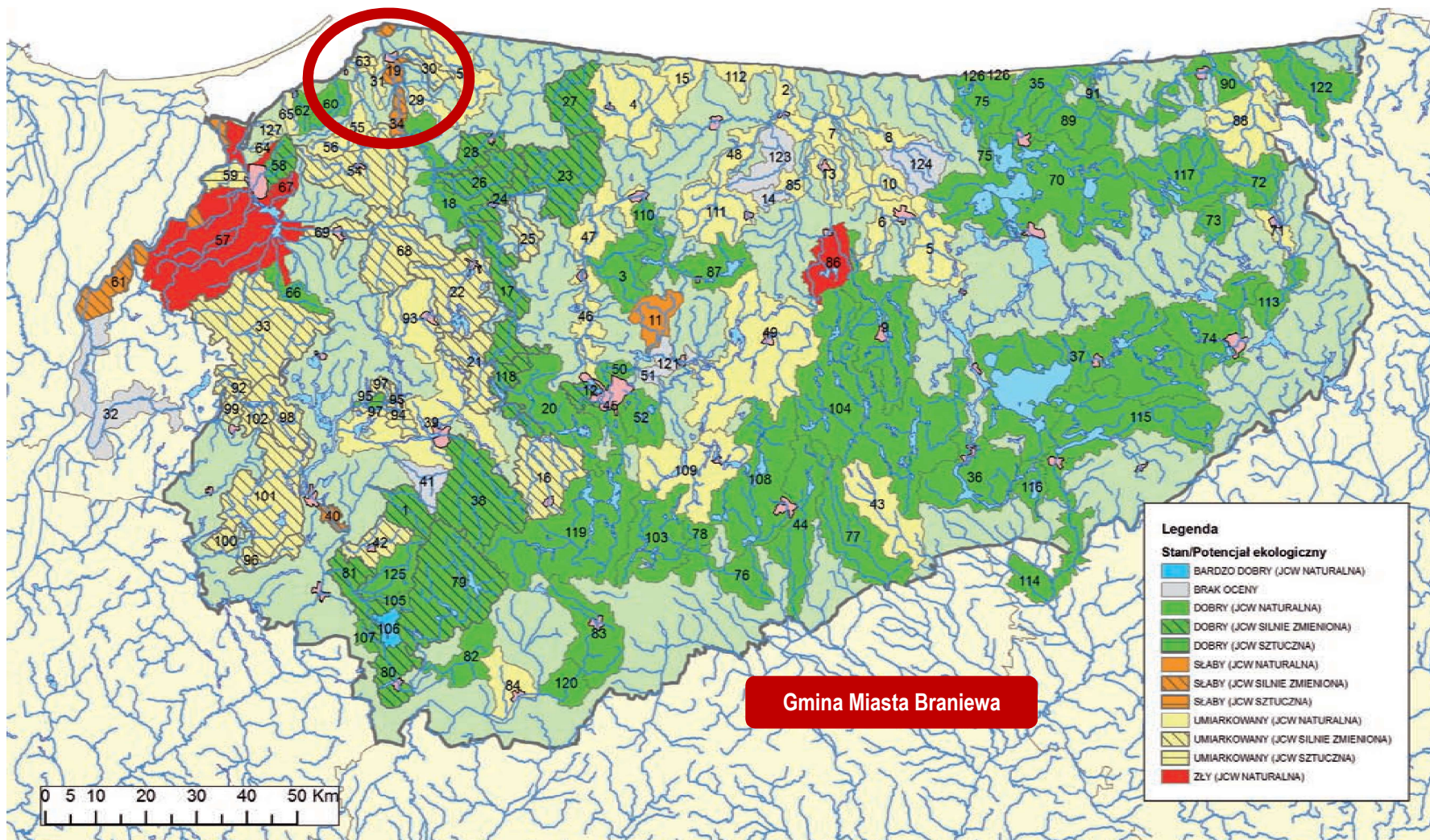

Źródło: Raport o stanie środowiska województwa warmińsko-mazurskiego w 2015 roku - WIOŚ Olsztyn



Rysunek nr 12. Ocena stanu jednolitych części wód rzecznych badanych w latach 2010 - 2015 w województwie warmińsko - mazurskim

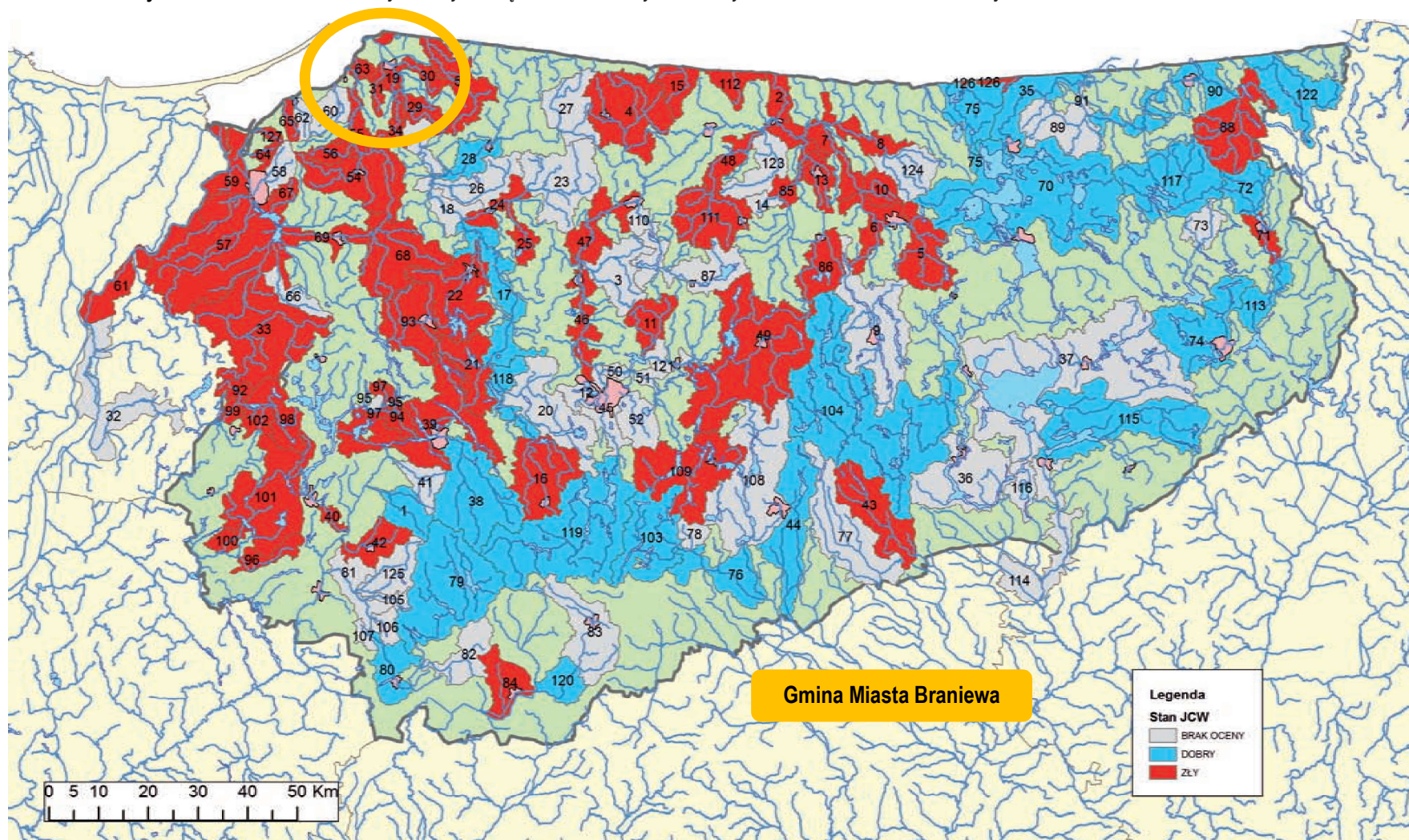

Źródło: Raport o stanie środowiska województwa warmińsko - mazurskiego w 2015 roku - WIOŚ Olsztyn



5.4.2.2. Źródła i tendencje przeobrażeń wód powierzchniowych

Charakter Miasta Braniewa wywiera znaczącą presję zarówno ilościową, jak i jakościową, na stan zasobów wód powierzchniowych. W związku z powyższym racjonalne gospodarowanie zasobami wodnymi oraz zrównoważona gospodarka wodno-ściekowa stanowią priorytetowe cele środowiskowe regionu. Do istotnych zagrożeń stanu wód powierzchniowych spowodowanych działalnością człowieka należą przede wszystkim zanieczyszczenia pochodzące z obszarów rolniczych, eksploatacja sieci wodociągowej, odprowadzanie nieoczyszczanych lub niedostatecznie oczyszczanych ścieków przemysłowych oraz komunalnych.

Analizując formy korzystania z wód powierzchniowych, można stwierdzić, iż do najważniejszych elementów zmian antropogenicznych można zaliczyć:

- ♦ wody służące do nawadniania upraw dla potrzeb gospodarstw,
- ♦ zmiany sieci hydrograficznej spowodowane melioracyjną przebudową koryt niewielkich cieków,
- ♦ osuszenie podmokłych terenów jako efekt melioracji,
- ♦ zabudowę techniczną rzek,
- ♦ zanieczyszczenia płytkich wód podziemnych na terenie niektórych jednostek osadniczych;
- ♦ zanieczyszczenie płytkich wód podziemnych na obszarach „dzikich” wysypisk śmieci,
- ♦ bakteriologiczne zanieczyszczenie cieków,
- ♦ zanieczyszczenia związkami biogennymi wód .

Punktowe źródła przeobrażeń

Do zanieczyszczeń punktowych, stwarzających bardzo poważne zagrożenie dla czystości wód powierzchniowych można zaliczyć:

- ♦ bezpośrednie zrzuty ścieków przemysłowych;
- ♦ bezpośrednie zrzuty surowych ścieków bytowo - gospodarczych,
- ♦ zrzuty niedostatecznie oczyszczonych ścieków.

**Na terenie Miasta Braniewa nie mamy do czynienia z tego typu zagrożeniami.
Gospodarka wodno - ściekowa prowadzona jest zgodnie z obowiązującymi przepisami prawa oraz z wykorzystaniem najlepszych dostępnych technik jak i standardów.**



Obszarowe źródła przeobrażeń

Do czynników wpływających na jakość wód powierzchniowych należą uwarunkowania naturalne, takie jak warunki klimatyczne i hydrologiczne, czy zdolność samooczyszczania oraz zanieczyszczenia antropogeniczne. Znaczną część zanieczyszczeń trafiających do wód powierzchniowych stanowią zanieczyszczenia obszarowe. Źródłem tych zanieczyszczeń są przede wszystkim:

- ♦ rolnictwo, co wynika głównie z faktu stosowania nawozów sztucznych i naturalnych, a także środków ochrony roślin,
- ♦ hodowla zwierząt poprzez niewłaściwe składowanie obornika i gnojowicy oraz ich niewłaściwe, zbyt duże lub zbyt częste stosowanie na polach,
- ♦ niedostateczna infrastruktura odprowadzająca ścieki bytowe.

Źródłami obszarowego zanieczyszczenia wód na obszarze Miasta Braniewa są również spływy powierzchniowe z terenów rolniczej przestrzeni produkcyjnej. Spływom zanieczyszczeń obszarowych i ich migracji do wód sprzyja urzeźbienie terenu, rozbudowana sieć systemów drenarskich, rowów melioracyjnych i kanałów. Główne rodzaje i źródła zanieczyszczeń pochodzących z rolnictwa oraz ich skutki dla środowiska zestawiono w poniższej tabeli.

Tabela nr 13. Charakterystyka zanieczyszczeń

Źródła zanieczyszczeń	Rodzaj zanieczyszczeń	Skutki dla środowiska
Nawozy mineralne i naturalne stosowane w nadmiernych dawkach lub w niewłaściwy sposób	Składniki pokarmowe roślin, głównie azotany i fosforany	Pogorszenie jakości wody pitnej, nadmierny rozwój planktonu w wodach powierzchniowych, zakwity wód
Chemiczna ochrona roślin, stosowanie osadów ściekowych i kompostów przemysłowych	Substancje toksyczne – środki ochrony roślin, metale ciężkie	Skażenie wód, zagrożenie dla życia biologicznego w wodach, wyłączenie wód z rekreacji
Erozja wodna i wietrzna, stosowanie nawozów naturalnych i organicznych w niewłaściwy sposób	Drobne nie- i organiczne cząstki gleby tworzące zawiesinę	Zagrożenie dla życia biologicznego, wyłączenie z rekreacji, trudny przesył wody

Źródło: Krajowa Stacja Chemiczno - Rolnicza

Główne zanieczyszczenia wód - związki azotu i fosforu - wprowadzane są do gleby z nawozami. Azot w formie związków amonowych i azotanowych trafia do gleby z nawozami, w postaci opadu atmosferycznego lub w wyniku wiązania przez bakterie. Azot amonowy ulega procesowi nityfikacji i przechodzi w azot azotanowy, wymywany do płytkich wód gruntowych, także wgłębnych; częściowo ulatnia się jako NH₃.



Wody powierzchniowe zanieczyszczane są azotanami w wyniku spływów powierzchniowych (erozji), odpływu z wodami drenarskimi lub przemieszczania z wodami wgłębny. Źródłem zanieczyszczenia azotanami wód gruntowych - w obrębie zagrody - są źle przechowywane nawozy naturalne, także nieszczelne zbiorniki do gromadzenia nieczystości i płynnych odchodów zwierzęcych.

Związki fosforu - fosforany - wprowadzane w formie nawozów nie ulegają ani wymywaniu, ani ulatnianiu się, natomiast mogą przenikać do wód powierzchniowych wraz ze spływami cząsteczek gleby w wyniku erozji. Azotany i fosforany decydują o rozwoju planktonu, tzw. zakwitach wód. Stopień oddziaływania punktowych i obszarowych źródeł zanieczyszczenia wód powierzchniowych i gruntowych, związanych z rolniczym użytkowaniem gruntów, zależy od:

- ♦ stanu infrastruktury technicznej,
- ♦ koncentracji produkcji zwierzęcej i sposobu składowania/ przechowywania odchodów zwierzęcych;
- ♦ ilości ludności i liczby gospodarstw domowych oraz stanu ich wyposażenia w urządzenia sanitarne.

Jednym z elementów meteorologicznych gromadzącym i przenoszącym zanieczyszczenia jest opad atmosferyczny. Zróżnicowanie w czasie i przestrzeni wielkości opadów atmosferycznych, a przez to zmiennej ilości i jakości chemicznej opadającej na powierzchnię ziemi wody, wynika przede wszystkim z różnego źródłowo obszaru gromadzenia się zasobów wodnych i zanieczyszczeń w atmosferze, zmiennej wysokości występowania kondensacji pary wodnej, czasu trwania i natężenia występującego opadu oraz kierunku napływu mas powietrza. Z powodu dużej zmienności warunków meteorologicznych w skali miesięcy, sezonów i roku, w zależności od miejsca i czasu, ilości wnoszonych przez opady zanieczyszczeń są bardzo zróżnicowane.

Rozporządzeniem Dyrektora Regionalnego Zarządu Gospodarki Wodnej w Gdańsku z dnia 1 marca 2017r. oraz Dyrektora Regionalnego Zarządu Gospodarki Wodnej w Warszawie z dnia 29 marca 2017r. określono wody powierzchniowe i podziemne wrażliwe na zanieczyszczenie związkami azotu ze źródeł rolniczych oraz obszaru szczególnie narażonego, z którego odpływ azotu ze źródeł rolniczych do tych wód należy ograniczyć w regionie wodnym Dolnej Wisły.

5.4.3. Mała retencja

Trudno jednoznacznie zdefiniować pojęcie „małej retencji”. W zależności od lokalnych, warunków zbiornik o tej samej powierzchni czy ilości gromadzonej wody może swym zasięgiem, wpływem na środowisko oddziaływać istotnie lub niemalże wcale. Zbiorniki retencyjne mają za zadanie gromadzenie wody, która może być wykorzystywana do różnych celów, mogą poprawiać istotnie warunki wodne terenów przylegających, wpływają pozytywnie na lokalny mikroklimat. Do retencjonowania wody można



wykorzystywać nie tylko zbiorniki wodne, ale również istniejące systemy melioracyjne przywracając im funkcję nawadniania. Jeżeli zostanie wykluczone, że projektowany zbiornik retencyjny mógłby znacząco negatywnie oddziaływać na środowisko, to inwestycja będzie mogła być bez przeszkód zrealizowana.

W przypadku kiedy realizacja zbiornika wiąże się z negatywnym wpływem na środowisko, a istnieją alternatywne możliwości rozwiązania danego problemu bez ingerencji w środowisko, inwestycja taka nie może być realizowana. W przypadkach kiedy budowa zbiornika jest uzasadniona nadrzędnym interesem publicznym, a dla jej realizacji nie ma alternatyw, wówczas będzie można zezwolić na jej realizację, po przejściu ściśle określonych przepisami procedur.

Zagrożenie - szkody

W zależności od lokalnych warunków oraz sposobu budowy do głównych zagrożeń można zaliczyć:

- ♦ trwałe zalanie terenu (w tym możliwość zalania i zniszczenia siedlisk i gatunków chronionych),
- ♦ zniszczenie siedlisk i gatunków na znacznej powierzchni w przypadku usuwania gruntu (kopania zbiornika) i budowy zbiornika,
- ♦ trwałe przegrodzenie ciekun uniemożliwiający migrację fauny,
- ♦ pogorszenie parametrów fizykochemicznych wody w przypadku zbiorników płytkich o znacznej powierzchni i silnie nagrzewających się,
- ♦ gromadzenie się osadów nanoszonych przez ciek, które po latach stanowią istotny i trudny do rozwiązania problem,
- ♦ zaburzenie transportu rumowiska i tym samym funkcjonowania ekosystemów poniżej,
- ♦ zmianę lokalnych warunków hydrologicznych i ekologicznych.

Metody minimalizacji szkód - środki ostrożności

Budowa zbiornika małej retencji, kosztem siedlisk czy gatunków chronionych, w warunkach Polski nie znajduje uzasadnienia. Nie należy jednak z góry wykluczać możliwości realizowania zadań z zakresu retencji wody na obszarach chronionych. Aby wykluczyć konflikty pomiędzy retencją wody a ochroną przyrody, należy już na etapie planowania i projektowania rozwiązań służących retencji brać pod uwagę następujące zalecenia:

- ♦ w każdym przypadku przeprowadzić procedurę oceny oddziaływania na środowisko,
- ♦ bezwzględnie rezygnować z budowy obiektów niszczących siedliska czy stanowiska gatunków,
- ♦ nie należy budować zbiorników powodujących zalanie dobrze zachowanych bądź rokujących szanse regeneracji torfowisk,



- ♦ rezygnować z budowy zbiorników w obrębie dobrze zachowanych i w miarę naturalnych cieków (szczególnie niewielkich rzek), na rzecz wykorzystania do tego celu kanałów czy rowów melioracyjnych,
- ♦ w pierwszej kolejności realizować tzw. retencję gruntową bądź korytową, nie powodując trwałego zalania terenu (maksymalnie wykorzystać potencjał istniejącego systemu melioracyjnego),
- ♦ przywrócić możliwość retencjonowania wody w obszarach hydrogenicznym (odbudować system melioracyjny pełniący funkcję nie tylko osuszania ale też hamowania odpływu i gromadzenia wody - w przeciwnym wypadku, tj. ograniczania się do utrzymywania systemu melioracyjnego polegającego na konserwacji rowów w dalszym ciągu pogłębiać będzie niekorzystne warunki wodne),
- ♦ poprawiać kondycję torfowisk przywracając im proces torfotwórczy (tak naprawdę jeden z nielicznych i wciąż niedocenianych sposobów rzeczywistego a nie pozornego, jak w przypadku wykopywanych zbiorników, zwiększania zasobów wodnych),
- ♦ wykorzystać do retencjonowania wody przepływowe zbiorniki już istniejące, w których z różnych powodów doszło do znacznego obniżenia poziomu lustra wody (jednak zawsze działania te uzależnić od potwierdzonego korzystnego wpływu na gatunki czy siedliska),
- ♦ w przypadku budowy zbiorników (o niewielkiej, ok. 1 m, rzędnej piętrzenia) na ciekach piętrzenie „rozłożyć” należy na kilka mniejszych piętrzeń tworząc kaskadę lub bystrotek umożliwiającą swobodną migrację fauny,
- ♦ w przypadku zbiorników o znacznej wysokości piętrzenia bezwzględnie zapewnić możliwość migracji nie tylko ryb, ale też drobnej fauny zarówno bezkręgowców, jak i kręgowców,
- ♦ maksymalnie wykorzystywać dla celów retencyjnych bobry umożliwiając im zasiedlenie terenów dotąd niezasiedlonych, a także stosując różnego rodzaju urządzenia pozwalające osiągać kompromis w wysokości budowanych przez nie tam, stosowanie rozwiązań zabezpieczających wały przeciwpowodziowe przed ich rozkopywaniem (metalowe siatki),
- ♦ zarówno głębokość zbiornika, jak i jego brzegi powinny być zróżnicowane,
- ♦ w miarę możliwości jeden z brzegów należy pozostawić w formie urwistej, na innych natomiast ukształtować płycizny zróżnicowane pod względem głębokości i spadku,
- ♦ najkorzystniejszy dla większości organizmów spadek głębokości (stosunek głębokości do odległości od brzegu) zawiera się pomiędzy wartościami 1:5 a 1:10. Oznacza to, że głębokość jednego metra zbiornik powinien osiągać w odległości 5-10 m od brzegu,
- ♦ brzegi powinny być maksymalnie rozwinięte, ukształtowane w co najmniej kilka zatok i półwyspów - zróżnicować należy również stopień zadrzewienia obrzeży, przynajmniej 1/3 długości linii brzegowej pozostawiając w formie odkrytej.¹⁾

¹ Natura 2000 a gospodarka wodna - Piotr Kowalczak, Piotr Nieznański, Robert Stańko, Fernando Magdaleno Mas, Magdalena Bernués Sanz - Ministerstwo Środowiska, Warszawa.



5.5. Gospodarka wodno-ściekowa

5.5.1. Zaopatrzenie w wodę

Głównym źródłem zaopatrzenia w wodę w powiecie jest czwartorzędowe piętro wodonośne. Lokalnie jest wykorzystywane piętro trzeciorzędowe i kredowe. Zasadnicze ujęcia wód podziemnych dla Miasta bazują na warstwie wodonośnej znajdującej się na głębokości poniżej 30 m i położone są w miejscowości Rogity. Woda uzdatniana jest w Stacji Uzdatniania Wody o wydajności 200 m³/h wody uzdatnionej, znajdującej się również w miejscowości Rogity. Eksploatowane są otwory studzienne o następujących zasobach eksploatacyjnych:

- ♦ Rogity Nr 5 - 70 m³/godzinę,
- ♦ Rogity Nr 6 - 160 m³/godzinę,
- ♦ Rogity Nr 7 - 150 m³/godzinę,
- ♦ Rogity Nr 9 - 105 m³/godzinę,
- ♦ Rogity Nr 10 - 137 m³/godzinę,

Zgodnie z ustawą z dnia 7 czerwca 2001 roku o zbiorowym zaopatrzeniu w wodę i zbiorowym odprowadzeniu ścieków (Dz. U. z 2017r. poz. 328 z późn. zm.) wynika, że wójt, burmistrz, prezydent miasta jest zobowiązany do informowania mieszkańców o jakości wody przeznaczonej do spożycia przez ludzi. Badania jakości ujmowanych wód dla GMiasta prowadzi Powiatowa Stacja Sanitarno - Epidemiologiczna w Braniewie. Prowadzi ona ocenę jakości wody przeznaczonej do spożycia przez ludzi w ramach nadzoru sanitarnego w okresach kwartalnych. Na poniższym wykresie przedstawiono tendencja zużycia wody na mieszkańca na przestrzeni lat.

Wykres nr 6. Zużycie wody na mieszkańca na terenie Miasta Braniewa

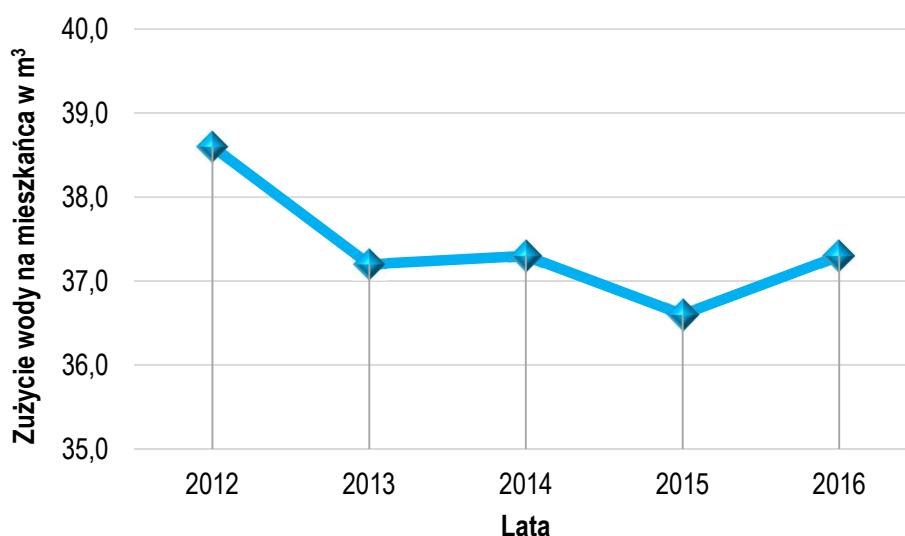

Źródło: Analiza własna na podstawie danych - Główny Urząd Statystyczny - Bank Danych Lokalnych



5.5.2. Charakterystyka sieci wodociągowej

Sieć wodociągowa zaopatruje w wodę pitną 100% mieszkańców Miasta. Jednak wiele odcinków sieci wodociągowej jest już wyeksploatowanych i wymaga wymiany. Charakterystykę rozwoju sieci wodociągowej na terenie Miasta przedstawia poniższa tabela oraz wykres.

Tabela nr 14. Charakterystyka sieci wodociągowej na terenie Miasta Braniewa

Charakterystyka	Jednostka	2012	2013	2014	2015	2016
długość czynnej sieci rozdzielczej	km	42,9	42,9	42,9	43,0	43,2
przyłącza prowadzące do budynków mieszkalnych i zbiorowego zamieszkania	szt.	1655	1666	1666	1387	1392
woda dostarczona gospodarstwom domowym	dam ³	675,2	647,2	646,0	631,5	640,0
ludność korzystająca z sieci wodociągowej	osoba	17348	17279	17264	17141	17103
zużycie wody w gospodarstwach domowych na 1 mieszkańca	m ³	38,6	37,2	37,3	36,6	37,3

Źródło: Główny Urząd Statystyczny - Bank Danych Lokalnych

Wykres nr 7. Korzystający z instalacji wodociągowej w % ogółu ludności na terenie Miasta Braniewa

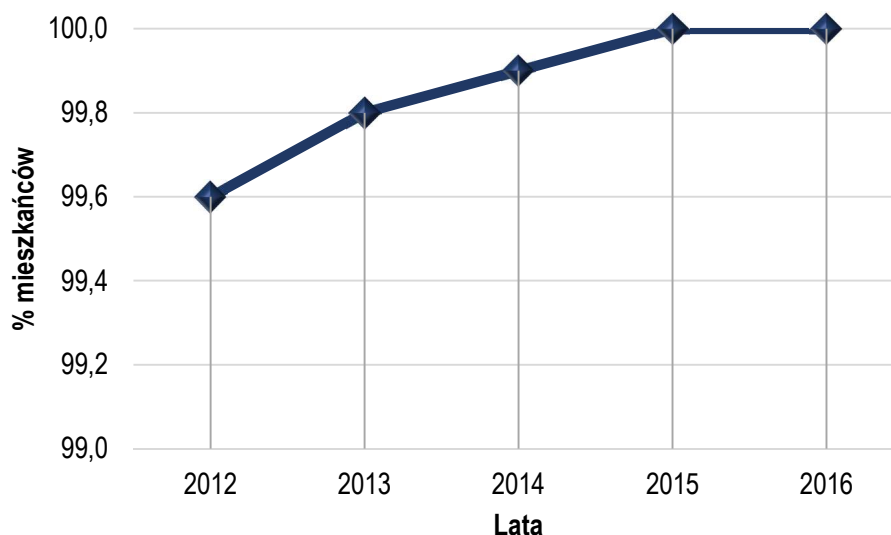

Źródło: Analiza własna na podstawie danych - Główny Urząd Statystyczny - Bank Danych Lokalnych

Wraz z wyznaczeniem nowych obszarów zabudowy konieczne jest podjęcie działań zmierzających do jak najszybszej rozbudowy sieci wodociągowej, zwiększania jej niezawodności, obniżania awaryjności i strat ilości wody oraz zapewnienia odpowiedniej ilości wody dla celów przeciwpożarowych określonej w przepisach dotyczących zaopatrzenia w wodę oraz dróg pożarowych. Kolejne inwestycje wodociągowe na terenie Miasta zakładają modernizację i wymianę wyeksploatowanej sieci.



Stan sieci wodociągowej jest zróżnicowany. Wodociągi wybudowane w ciągu ostatnich lat są w stanie dobrym, natomiast te wykonane z rur stalowych i żeliwnych mogą być w złym stanie. Zły stan urządzeń powoduje znaczne ubytki wody. Straty wynikają z sytuacji awaryjnych spowodowanych złym stanem technicznym wodociągów, niezlokalizowanymi w szybkim czasie awariami tzw. wyciekami ukrytymi, technologicznym płukaniem sieci, a także używaniem przez mieszkańców starych typów wodomierzy, a tym samym nieprawidłowym naliczaniem zużycia wody, nielegalnym poborem wody oraz poborem wody z hydrantów.

5.5.3. Charakterystyka sieci kanalizacji sanitarnej

Całkowita ilość mieszkańców objętych siecią kanalizacyjną na analizowanym obszarze wynosi ponad 98%. Długość sieci kanalizacyjnej w 2016 roku wynosiła blisko 33 km. Charakterystykę rozwoju sieci kanalizacji sanitarnej na terenie Miasta Braniewa przedstawia poniższa tabela oraz wykres.

Tabela nr 15. Charakterystyka sieci kanalizacyjnej na terenie Miasta Braniewa

Charakterystyka	Jednostka	2012	2013	2014	2015	2016
długość czynnej sieci kanalizacyjnej	km	32,1	32,1	32,1	32,2	32,4
przyłącza prowadzące do budynków mieszkalnych i zbiorowego zamieszkania	szt.	923	934	934	1383	1388
ścieki odprowadzone	dam ³	634	612,0	651,0	694,0	708,0
ludność korzystająca z sieci kanalizacyjnej	osoba	16844	16783	16683	16845	16809

Źródło: Główny Urząd Statystyczny - Bank Danych Lokalnych

Wykres nr 8. Korzystający z instalacji kanalizacyjnej w % ogółu ludności na terenie Miasta Braniewa

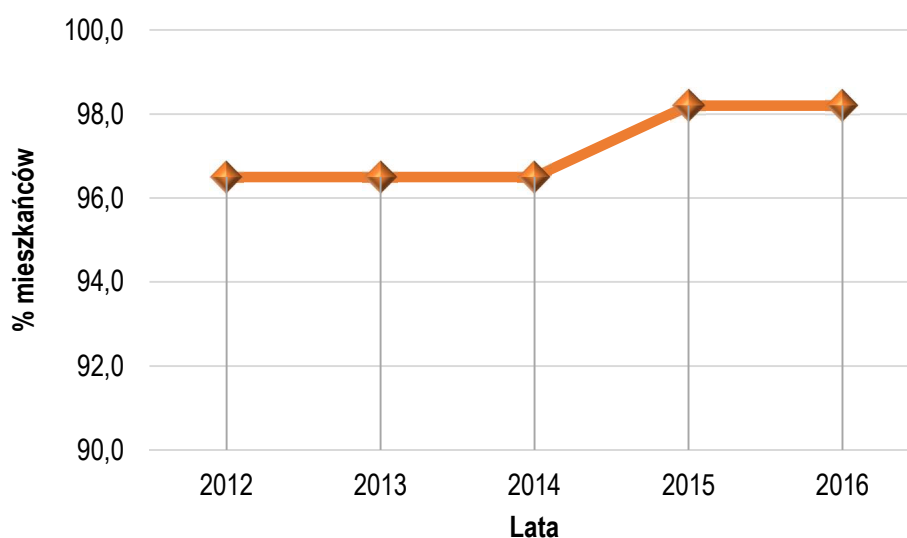

Źródło: Analiza własna na podstawie danych - Główny Urząd Statystyczny - Bank Danych Lokalnych



Na terenach nie skanalizowanych ścieki komunalne gromadzone są w zbiornikach na nieczystości ciekłe lub odprowadzane z wykorzystaniem przydomowych oczyszczalni ścieków. Ścieki gospodarcze pochodzące z indywidualnych gospodarstw domowych są zagospodarowane przez nie na własnych gruntach. Ścieki komunalne z indywidualnych zbiorników są przyjmowane przez Miejską oczyszczalnię ścieków.

Rozwój przestrzenny Miasta w najbliższych latach pociągnie za sobą zwiększone zapotrzebowanie na wodę, a tym samym proporcjonalny wzrost wytwarzanych ścieków. Konieczny jest zatem harmonijny rozwój sieci kanalizacji sanitarnej, dostosowany do zachodzących zmian. Najważniejszymi inwestycjami zakresu gospodarki ściekami będzie rozbudowa sieci kanalizacji sanitarnej wraz z odcinkami rurociągów tłocznych, zgodnie z opracowaniami odrębnymi, dotyczącymi systemu wodno-ściekowego.

5.5.4. Oczyszczalnie ścieków

Ścieki bytowe z terenu Miasta odprowadzane są na trzy sposoby:

- ♦ po oczyszczeniu na mechaniczno-biologicznej oczyszczalni ścieków,
- ♦ do bezodpływowych osadników okresowo opróżnianych,
- ♦ do przydomowych oczyszczalni ścieków.

Na terenie Miasta funkcjonuje mechaniczno - biologiczna oczyszczalnia ścieków z podwyższonym usuwaniem biogenów o przepustowości 12.000 m³/dobę. W ciągu doby napływ ścieków wynosi około 3.500 m³. Szczegółowe informacje dotyczące oczyszczania ścieków przedstawiono w poniższych tabelach oraz wykresie.

Tabela nr 16. Charakterystyka oczyszczalni ścieków na terenie Miasta Braniewa

Charakterystyka	Jednostka	2012	2013	2014	2015	2016
odprowadzone ogółem	dam ³	634,0	612,0	651,0	694,0	708,0
oczyszczane łącznie z wodami infiltracyjnymi i ściekami dowiezionymi	dam ³	1137	992	859	930	1211
oczyszczane razem	dam ³	634	612	651	694	708
oczyszczane z podwyższonym usuwaniem biogenów	dam ³	634	612	651	694	708
oczyszczane biologicznie i z podwyższonym usuwaniem biogenów w % ścieków ogółem	%	100,0	100,0	100,0	100,0	100,0

Źródło: Główny Urząd Statystyczny - Bank Danych Lokalnych



Wykres nr 9. Liczba ludności korzystająca z oczyszczalni ścieków na terenie Miasta Braniewa

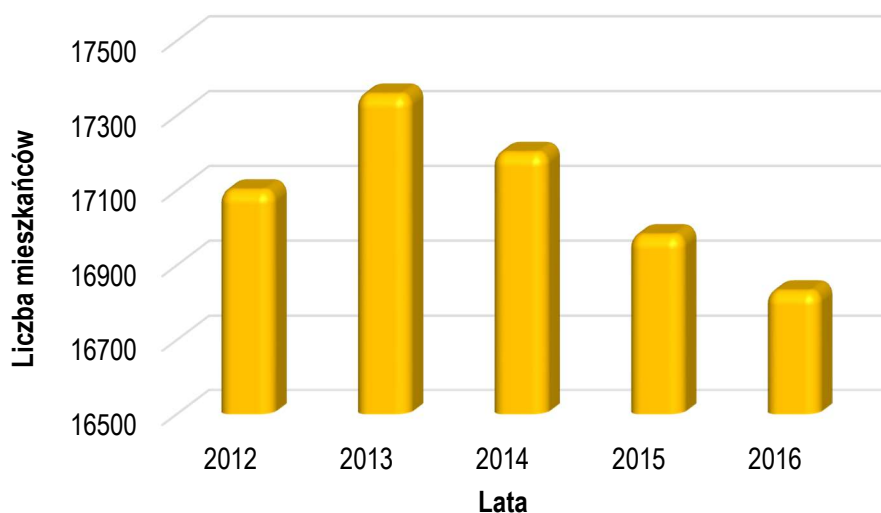

Źródło: Analiza własna na podstawie danych - Główny Urząd Statystyczny - Bank Danych Lokalnych

Tabela nr 17. Ładunki zanieczyszczeń w ściekach po oczyszczeniu na terenie Miasta Braniewa

Charakterystyka	Jednostka	2012	2013	2014	2016	2016
BZT5	kg/rok	3411	2483	2576	3597	4152
ChZT		38739	34866	46282	61700	60512
zawiesina ogólna		4960	3904	2512	3870	7501
azot ogólny		17682	18663	9915	10363	10963
fosfor ogólny		322	606	719	516	992

Źródło: Główny Urząd Statystyczny - Bank Danych Lokalnych

Na terenie Miasta znajduje się również infrastruktura wodno-ściekowa przedstawiona w poniższej tabeli.

Tabela nr 18. Gromadzenie i wywóz nieczystości ciekłych z terenu Miasta Braniewa

Charakterystyka	2012	2013	2014	2015	2016
zbiorniki bezodpływowe	6	6	12	12	30
oczyszczalnie przydomowe	0	0	1	1	1
stacje zlewne	1	1	1	1	1

Źródło: Główny Urząd Statystyczny - Bank Danych Lokalnych



Podstawowym instrumentem wdrożenia postanowień dyrektywy 91/271/EWG jest Krajowy program oczyszczania ścieków komunalnych. Celem Programu, przez realizację ujętych w nim inwestycji, jest ograniczenie zrzutów niedostatecznie oczyszczanych ścieków, a co za tym idzie ochrona środowiska wodnego przed ich niekorzystnymi skutkami.

5.5.5. Charakterystyka sieci kanalizacji deszczowej

Oprócz ścieków wytwarzanych przez bytowanie ludzi na terenie Miasta powstają również wody opadowe i roztopowe. Związany to jest z występowaniem zwartej zabudowy oraz z małą ilością odsłoniętej gleby. Konieczne jest zatem zbieranie i retencjonowanie tych wód bez szkody dla terenów zurbanizowanych i upraw.

Głównym problemem związanym z gospodarowaniem wodami opadowymi na terenach zurbanizowanych jest zaburzenie cyklu hydrologicznego wynikające ze wzrostu powierzchni nieprzepuszczalnych i znacznego obniżenie zdolności retencjonowania i infiltracji wód opadowych. Wody deszczowe, spływając po powierzchniach utwardzonych, splukują znajdujące się tam zanieczyszczenia, w tym substancje ropopochodne, co powoduje, że ścieki opadowe bywają czasami wielokrotnie bardziej obciążone ładunkami szkodliwymi niż ścieki komunalne.

W poniżej tabeli przedstawiono korzyści wynikające z zastosowania poszczególnych rozwiązań technicznych w gospodarce wodami opadowymi.

Tabela nr 19. Korzyści wynikające z zastosowania poszczególnych rozwiązań technicznych w gospodarce wodami opadowymi

Rodzaj rozwiązania	Infiltracja	Retencja	Opóźnienie odpływu	Redukcja zanieczyszczeń
Powierzchnie przepuszczalne	+			+
Powierzchnie ażurowe	+			+
Studnie chłonne	+	+		
Bioretencja	+	+	+	+
Rowy infiltracyjne	+			+
Zielone dachy			+	+
Muldy chłonne	+		+	+
Oczyszczalnie hydrofitowe			+	+
Zbiorniki na wodę deszczową		+		

Źródło: Uniwersytet Przyrodniczy we Wrocławiu - dr hab. inż. Ewa Burszta - Adamiak



Problemy związane z odprowadzaniem wód opadowych i roztopowych z terenów zurbanizowanych są istotne zarówno dla jednostek samorządu terytorialnego, jak i dla mieszkańców Miasta, zwłaszcza większych jednostek osadniczych. Podstawową zasadą polityki w zakresie zagospodarowania wód opadowych powinno być zapobieganie szybkiemu odprowadzaniu wód z terenów zurbanizowanych oraz zwiększenie ich zdolności retencyjnej. Rozwiązaniem problemów gospodarowania wodami opadowymi i roztopowymi na terenach miejskich może być zastosowanie alternatywnych w stosunku do kanalizacji deszczowej, zgodnych z zasadami zrównoważonego rozwoju, metod zagospodarowania wód opadowych.

Kanalizacja deszczowa odprowadza wody opadowe z terenu Miasta Braniewa do rzeki Pasłęki poprzez urządzenia oczyszczające - separatory i osadniki.

5.6. Budowa geologiczna

5.6.1. Rzeźba terenu

Przez Równinę Warmińską przepływa dolny bieg rzeki Pasłęki, która ujściem deltowym wpada do Zalewu Wiślanego. Powierzchnia niziny jest płaska, miejscami lekko pofałdowana, wznosi się od 50 do 60m n.p.m. Płaski obszar deltowy rozciąga się od Fromborka i ujścia rzeki Baudy na południowym zachodzie przez wsie Rusy i Zgoda do granicy państwa. Teren ten powstał z drobnego mułu i piasków, naniesionych tu przez rzekę i osadzonych na skutek słabych prądów w Zalewie i niewielkiego fałdowania wód. Jest to obszar podmokły i cały pocięty siecią rowów melioracyjnych.

Miasto Braniewo leży na Równinie Warmińskiej, w strefie zasięgu fazy pomorskiej zlodowacenia północnopolskiego. Warunki geotechniczne pod względem budowlanym są niezbyt korzystne. W niższych partiach Miasta podstawowym czynnikiem mającym niekorzystny wpływ na warunki geotechniczne jest płytkie zwierciadło wód gruntowych, w wyższych zaś albo grunty miękkoplastyczne albo występujące dość powszechnie nasypy niekontrolowane będące pozostałością historycznej zabudowy. Na stosunki wodne miasta rzutuje rzeka Pasłęka oraz jej dopływy. Płytki poziom wodonośny związany jest z piaskami zalegającymi przy powierzchni terenu. W strefie morenowej występują liczne sączenia śródoglinowe.

Budowę geologiczną Miasta Braniewa przedstawiono na poniższym rysunku.



Rysunek nr 13. Budowa geologiczna Miasta Braniewa

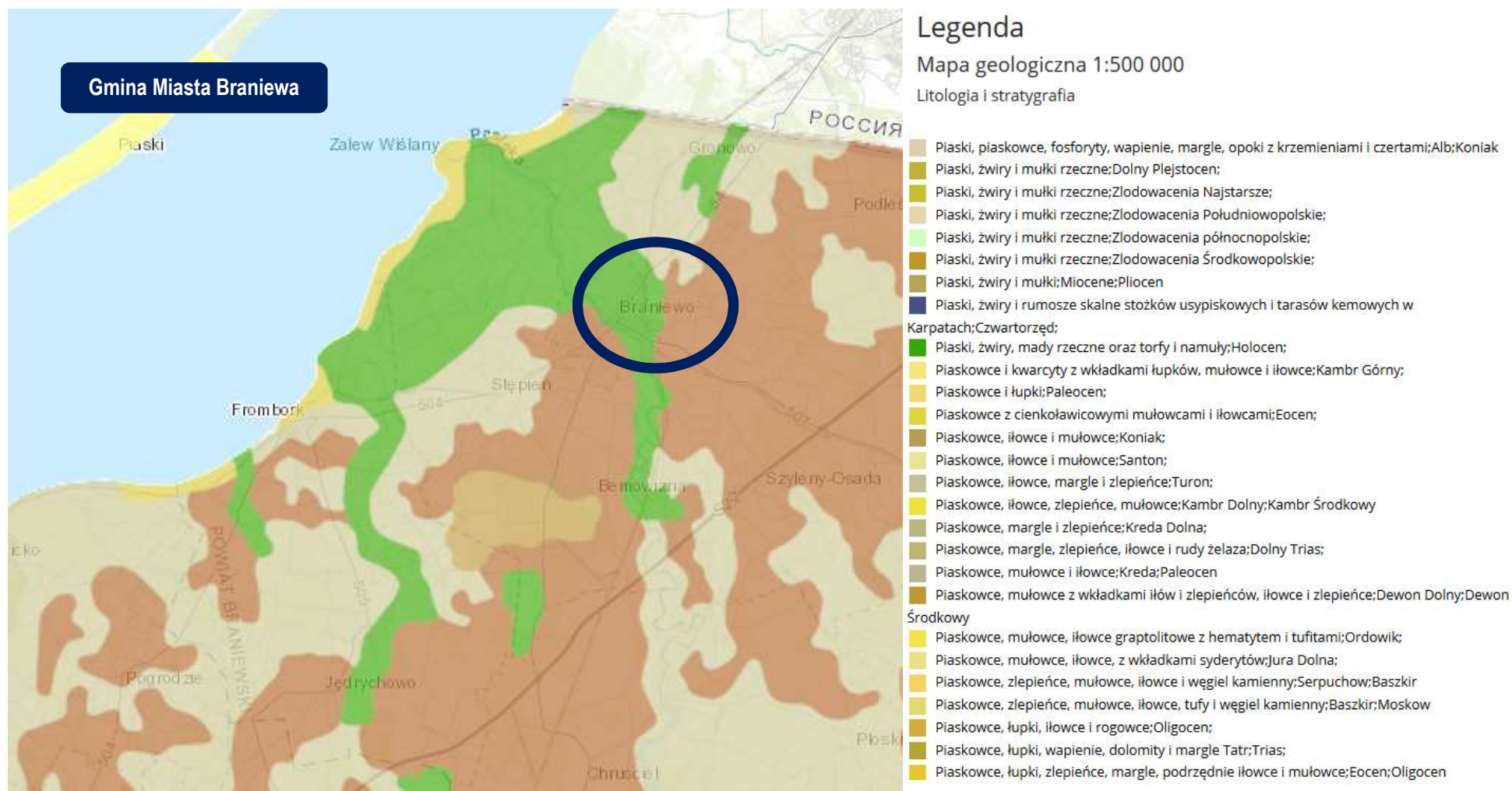

Źródło: Centralna Baza Danych Geologicznych - PIG



Rysunek nr 14. Złoże, tereny i obszary górnicze na terenie Miasta Braniewa

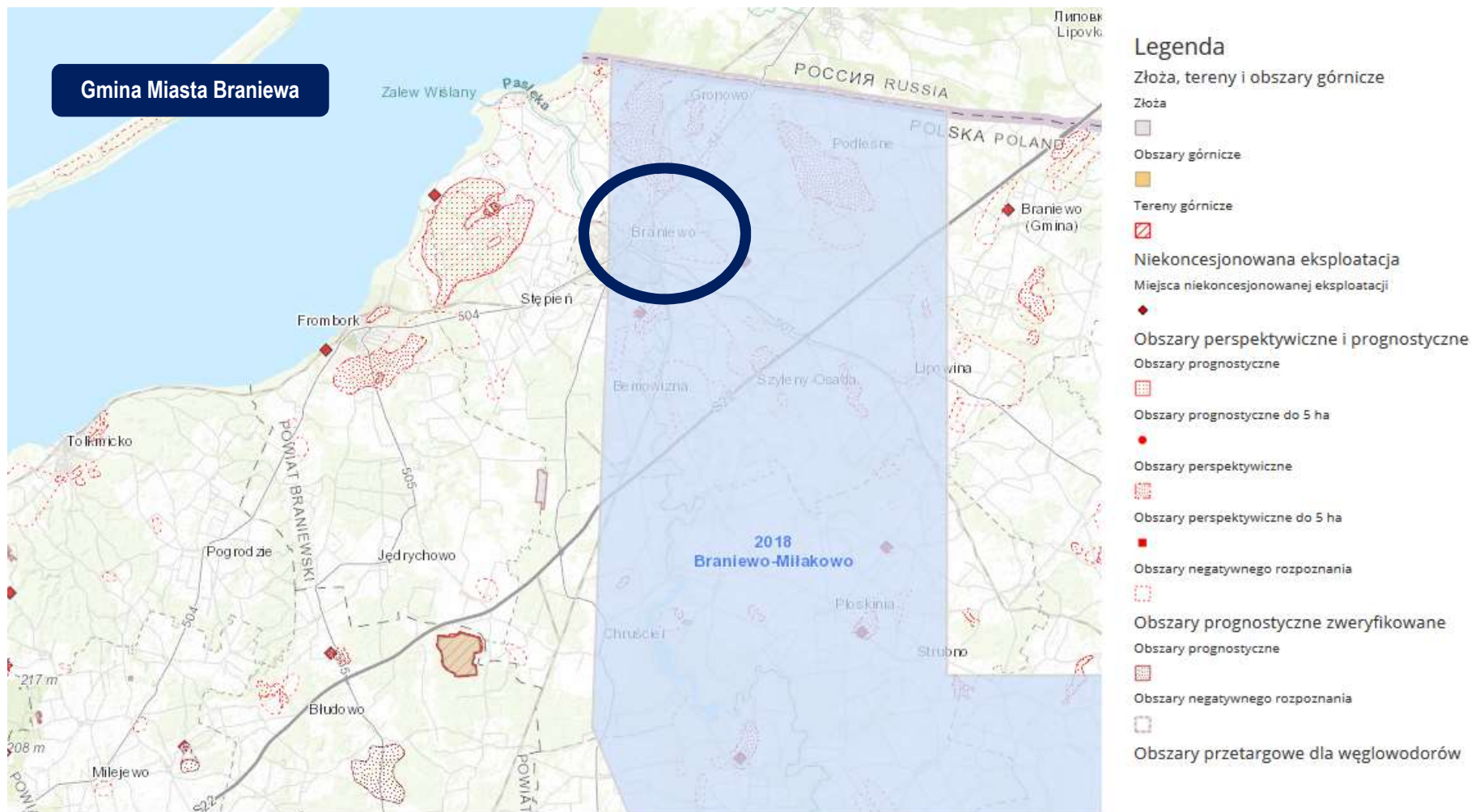

Źródło: Centralna Baza Danych Geologicznych - PIG



Rysunek nr 15. Zasoby kopalin na terenie Miasta Braniewa

Nr złoże na mapie	Nazwa złoże	Rodzaj kopaliny	Wiek kompleksu litologiczno-suwrowcowego	Zasoby geologiczne bilansowe (tys. ton)	Kategoria rozpoznania	Stan zagospodarowania złoże	Wydobycie (tys. ton)	Zastosowanie kopaliny	Klasyfikacja złoże		Przyczyny konfliktowości złoże
				wg stanu na 31.12.2010 r. (Szuflicki i in. red., 2011)					Klasy 1-4	Klasy A-C	
1	2	3	4	5	6	7	8	9	10	11	12
1	Klejnowo	p	Q	443	C ₁	G	26	Sb, Sd	4	A	-
	Rudłowo	i(ic), g(gc)	Q	-	-	ZWB	-	-	-	-	-

Rubryka 3: p – piaski, i(ic) – ily ceramiki budowlanej, g(gc) – gliny ceramiki budowlanej

Rubryka 4: Q – czwartorzęd

Rubryka 6: C₁ – kategoria rozpoznania zasobów udokumentowanych kopalin stałych

Rubryka 7: złoże: G – zagospodarowane, ZWB – wykreślone z bilansu zasobów (zlokalizowane na mapie dokumentacyjnej zamieszczonej w materiałach archiwalnych)

Rubryka 9: kopaliny skalne: Sb – budowlane, Sd – drogowe

Rubryka 10: złoże: 4 – powszechne, licznie występujące, łatwo dostępne

Rubryka 11: złoże: A – małokonfliktowe

Na obszarze arkusza Braniewo aktualnie udokumentowane jest jedno złoże piasków „Klejnowo”. Na południe od Braniewa, w dolinie Pasłęki, znajdowało się wybilansowane złoże ilów i glin czwartorzędowych „Rudłowo”. Złoże to nie było eksploatowane z uwagi na małą miąższość kopaliny (średnio 1,5 m), a o wybilansowaniu ostatecznie zadecydował fakt wybudowania na jego terenie jednostki wojskowej. Złoże piasków „Klejnowo” udokumentowano w 2006 r. na powierzchni 2,07 ha. Serię złożową tworzą osady wodnolodowcowe zlodowaceń północnopolskich. Miąższość kopaliny waha się od 8,6 do 22,0 m (średnio 14,3 m), natomiast nadkład stanowi piasek gliniasty, pylasty i glina o grubości od 0,2 do 3,5 m (średnio 1,3 m). Złoże jest częściowo zawodnione - poziom wodonośny występuje na głębokości 1,2 - 8,0 m p.p.t. Zawartość ziarn o średnicy do 2 mm (punkt piaskowy) waha się od 84,1 do 99,8% (średnio 97,7%), natomiast zawartość pyłów mineralnych wynosi od 0,7 do 2,3% (średnio 1,5%). Według klasyfikacji sozologicznej z punktu widzenia ochrony złoże, „Klejnowo” zaliczono do powszechnych, licznie występujących na terenie całego kraju (klasa 4), natomiast z punktu widzenia ochrony środowiska, uznano je za małokonfliktowe, możliwe do eksploatacji bez większych ograniczeń (klasa A).

Źródło: Państwowy Instytut Geologiczny



5.6.2. Zasoby kopalin

Kopaliny na terenie Miasta występują głównie w przypowierzchniowej warstwie osadów czwartorzędowych. Na omawianym obszarze zlokalizowane są obecnie dwa wyrobiska, w których była lub jest prowadzona eksploatacja kruszywa drobnego oznaczane jako Rudłowo 1 i Rudłowo 2. Do ich podstawowych funkcji należy dostarczanie surowca na lokalne cele budowlane. Powyższe wyrobiska znajdują się w obrębie obszaru Chronionego Krajobrazu rzeki Pasłęki dlatego nie widzi się możliwości pozyskiwania tego surowca na skalę przemysłową. Na podstawie dotychczasowych badań geologicznych i innych ustaleń dokonanych na etapie wykonywania Studium stwierdzono, że na obszarze Braniewa istnieją bardzo niewielkie możliwości powiększenia bazy pozysku surowców mineralnych.

Eksploatacja surowców mineralnych z uwagi na ochronę cennych walorów środowiska przyrodniczego powinna być ograniczona tylko do niezbędnych potrzeb lokalnych. Tereny wyeksploatowane należy sukcesywnie rekultywować w kierunku rekultywacji rolnej, wodnej, leśnej lub przemysłowo-usługowej zgodnie z planem zagospodarowania przestrzennego lub studium uwarunkowań i kierunków zagospodarowania przestrzennego Miasta.

5.7. Gleby

5.7.1. Charakterystyka rozmieszczenia typów gleb

Jakość gleb na terenie Miasta w istotny sposób wpływa na jej potencjał. Gleby dobrej jakości oznaczają nie tylko zdrowe i wysokie plony, ale także warunkują prawidłowy rozwój człowieka, gdyż wraz z pożywieniem roślinnym i zwierzęcym dostarczają odpowiedniej ilości wysokokalorycznych składników odżywczych, witamin, substancji mineralnych, niezbędnych do budowy i właściwego funkcjonowania organizmu. Jakość gleb ma wpływ na rozmieszczenie upraw rolniczych, ale zależy ona również od odpowiedniej wilgotności, nawożenia mineralno - organicznego, warunków termicznych oraz opadów atmosferycznych.

Na terenie Miasta przeważają gleby brunatne właściwe oraz glejowe, murszowe, torfowe i mady rzeczne. Na przewalającym obszarze występują gleby gruntów ornych z przewagą klas bonitacyjnych III a i III b. Ponadto gleby charakteryzują się okresowo odgórnie nadmiernym uwilgotnieniem oraz bardzo małą podatnością na degradację.

Mapę zasobności gleb Miasta Braniewa na tle województwa warmińsko-mazurskiego przedstawiono na poniższym rysunku.



Rysunek nr 16. Mapa zasobności gleb

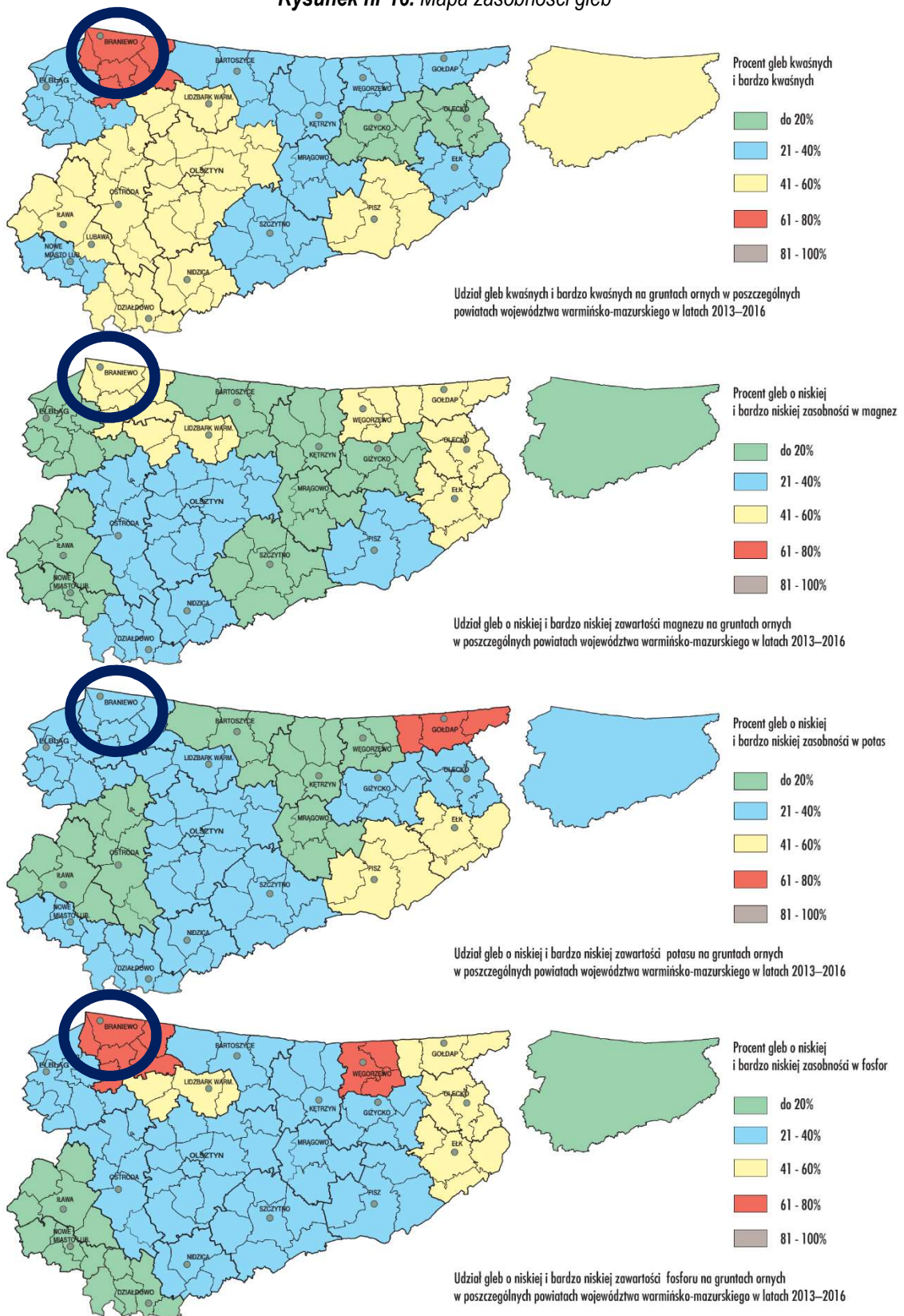

Gmina Miasta Braniewa

Źródło: Raport o stanie środowiska województwa warmińsko-mazurskiego w 2016 roku



5.7.2. Degradacja naturalna gleb

W związku z ukształtowaniem terenu zjawiska erozji gleb obserwuje się na bardziej nachylonych terenach. Na obniżenie wartości bonitacyjnych gleb narażone są również użytkowane rolniczo tereny zalewowe. W czasie występowania wód z brzegów rzeki dochodzi do podmakania tych terenów, a powolny spływ wody doliną rzeki powoduje wypłukiwanie cennych składników gleb. Jakość gleb jest więc bardzo istotnym czynnikiem wpływającym na rozwój rolnictwa, warunkującym wysokość i jakość uzyskiwanych plonów. W celu przeciwdziałania degradacji konieczne jest uwzględnienie stopniowej zmiany struktury użytkowania gleb.

5.7.3. Degradacja chemiczna gleb

Do istotnego aspektu degradacji gleb należy wzrost chemizacji gleb przez rolnictwo, a także zmniejszanie się powierzchni ogólnej gleb w wyniku przeznaczania jej pod cele nierolnicze. Na terenie Miasta pod względem odczynu gleb przeważają gleby o odczynie kwaśnym. Nadmierna kwasowość powodowana jest najczęściej przez naturalne czynniki klimatyczno - glebowe, w mniejszym stopniu przez zanieczyszczenia kwasotwórcze powstające przez zanieczyszczenia przemysłowe i komunikacyjne lub przez niektóre nawozy. Miasto posiada gleby słabej jakości o niewielkim zanieczyszczeniu. Konieczne jest jednak ich nawożenie, wapnowanie i stosowanie odpowiednich zabiegów agrotechnicznych, ze względu na ich kwaśny odczyn.

Monitoring jakości gleby i ziemi stanowi podsystem Państwowego Monitoringu Środowiska. Celem badań jest obserwacja zmian szerokiego zakresu cech gleb użytkowanych rolniczo, a szczególnie właściwości chemicznych, zachodzących w określonych przedziałach czasu pod wpływem rolniczej i pozarolniczej działalności człowieka. Monitorowanie chemizmu gleb ornych prowadzone jest w systemie monitoringu krajowego przez Instytut Uprawy Nawożenia i Gleboznawstwa (IUNG) w Puławach.

5.8. Gospodarka odpadami i zapobieganie powstawaniu odpadów

5.8.1. Gospodarka odpadami komunalnymi

Uchwałą Nr XXIII/523/16 z dnia 28 grudnia 2016r. Sejmik Województwa Warmińsko - Mazurskiego przyjął „Plan gospodarki odpadami dla województwa warmińsko-mazurskiego na lata 2016-2022”. Zgodnie z zapisami Planu Gmina Miasta Braniewoła wchodzi w skład Północnego Regionu Gospodarki Odpadami Komunalnymi.



**PROGRAM OCHRONY ŚRODOWISKA DLA GMINY MIASTA BRANIEWA
NA LATA 2018 - 2021 Z PERSPEKTYWĄ NA LATA 2022 - 2025**

Zgodnie z ustawą o odpadach regionem gospodarki odpadami komunalnymi - jest określony w wojewódzkim planie gospodarki odpadami obszar liczący, co najmniej 150 tys. mieszkańców. Regionem gospodarki odpadami komunalnymi może być gmina licząca powyżej 500 tys. mieszkańców. W województwie warmińsko-mazurskim nie występują miasta o liczbie mieszkańców powyżej 500 tys. Projektując regiony gospodarki odpadami brano pod uwagę:

- ♦ wymagania ustawowe określające, że region winien obejmować, co najmniej 150 000 mieszkańców,
- ♦ kształtowanie regionów w taki sposób by zapewnić gminom dostęp do co najmniej 2 instalacji regionalnych,
- ♦ kształtowanie regionów w taki sposób by zapewnić strumień odpadów do instalacji dofinansowanych ze środków z Unii Europejskiej w celu zapewnienia trwałości projektu,
- ♦ deklaracje i zobowiązania gmin w zakresie wspólnej realizacji zakładów przetwarzania odpadów,
- ♦ moce przerobowe zapewniające przetworzenie, co najmniej 110% odpadów wytwarzanych, jako zapewnienie przetworzenia odpadów z sąsiedniej instalacji regionalnej w przypadku jej awarii.
- ♦ układ komunikacyjny - drogowy w celu zapewnienia łatwości dojazdu do instalacji regionalnych.

Rysunek nr 17. Skład morfologiczny odpadów komunalnych wytworzonych w małych miastach, tj. miastach liczących poniżej 50 tys. mieszkańców

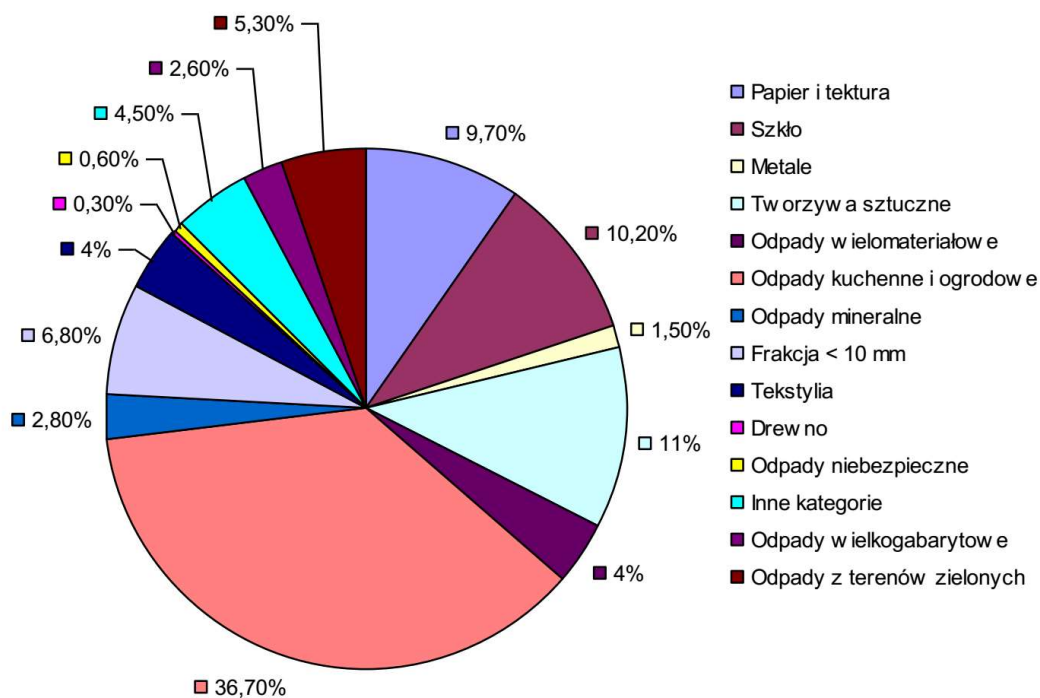

Źródło: Plan gospodarki odpadami dla województwa warmińsko - mazurskiego na lata 2016 - 2022



Rysunek nr 18. Skład morfologiczny odpadów komunalnych wytworzonych na terenach wiejskich

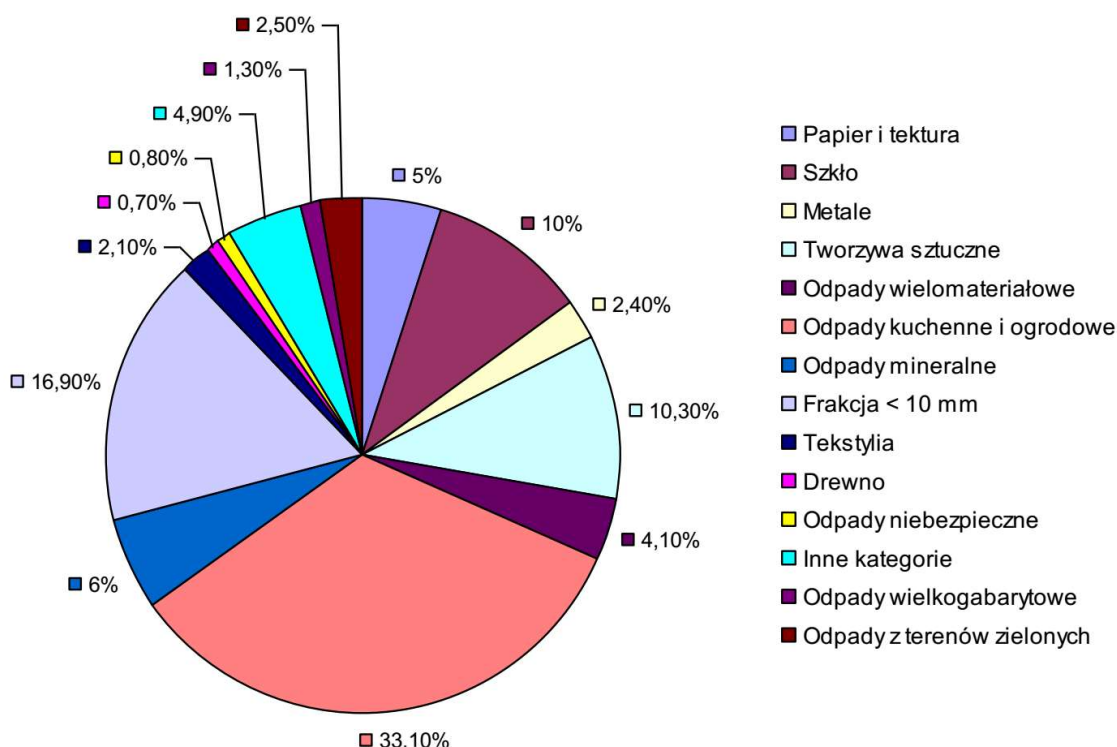

Źródło: Plan gospodarki odpadami dla województwa warmińsko - mazurskiego na lata 2016 - 2022

Na terenie Miasta występują regionalne instalacje do przetwarzania odpadów komunalnych:

- ♦ Składowisko odpadów innych niż niebezpieczne i obojętne o zdolności przerobowej 90 600 m³,
- ♦ Kompostownia odpadów zielonych i innych bioodpadów o zdolności przerobowej 4 500 Mg/rok.

W celu utrzymania czystości i porządku na swoim terenie, Gminy / Miasta zobowiązane są realizować szereg zadań nałożonych na nie w tym zakresie. Jednym z nich będzie obowiązek określenia zasad i sposobów selektywnego zbierania odpadów komunalnych, obejmującego frakcje takie jak: papier, szkło, metale, tworzywa sztuczne oraz odpady komunalne ze szczególnym uwzględnieniem odpadów ulegających biodegradacji. W ramach tworzenia systemu selektywnego zbierania odpadów komunalnych, obligatoryjnym zadaniem własnym Gmin / Miast jest:

- ♦ zapewnienie osiągnięcia odpowiednich poziomów recyklingu, przygotowania do ponownego użycia i odzysku innymi metodami oraz ograniczenia masy odpadów komunalnych ulegających biodegradacji kierowanych do składowania.
- ♦ tworzenie punktów selektywnego zbierania odpadów komunalnych zapewniających łatwy dostęp dla wszystkich mieszkańców,
- ♦ wskazanie miejsca zbiórki zużytego sprzętu elektrycznego i elektronicznego pochodzącego z gospodarstw domowych.



Zgodnie z art. 3 ust. 2 pkt. 10 ustawy z dnia 13 września 1996 r. o utrzymaniu czystości i porządku w gminach (Dz. U. 2017r., poz. 1289 z późn. zm.) zwanej dalej uciptg, gminy zobowiązane są do wykonywania corocznej analizy stanu gospodarki odpadami komunalnymi, w celu weryfikacji możliwości technicznych i organizacyjnych gminy w zakresie gospodarowania odpadami komunalnymi.

Analiza ta ma na celu zweryfikowanie możliwości przetwarzania zmieszanych odpadów komunalnych, odpadów zielonych oraz pozostałości z sortowania i pozostałości z mechaniczno-biologicznego przetwarzania odpadów komunalnych przeznaczonych do składowania, a także potrzeb inwestycyjnych związanych z gospodarowaniem odpadami komunalnymi, kosztów poniesionych w związku z odbieraniem, odzyskiem, recyklingiem i unieszkodliwianiem odpadów komunalnych. Analizy dokonuje się na podstawie sprawozdań złożonych przez podmioty odbierające odpady komunalne od właścicieli nieruchomości, podmiot prowadzący punkt selektywnego zbierania odpadów oraz rocznego sprawozdania z realizacji zadań z zakresu gospodarowania odpadami komunalnymi oraz innych dostępnych danych wpływających na koszty systemu gospodarowania odpadami komunalnymi.

Poniżej przedstawiono informacje pochodzące z „Analizy stanu gospodarki odpadami na terenie Gminy Miasta Braniewa za 2017 rok”. Analiza została przygotowana w celu weryfikacji możliwości technicznych i organizacyjnych Miasta w zakresie gospodarowania odpadami.

Wszystkie zebrane odpady niesegregowane, zostały przekazane do Zakładu Utylizacji Odpadów sp. z o.o. w Elblągu, będącego Regionalną Instalacją Przetwarzania Odpadów Komunalnych w rejonie północnym, wskazanym jako podstawową w Planie Gospodarki Odpadami Komunalnymi dla województwa Warmińsko - Mazurskiego. Odpady selektywnie zbierane tj.: szkło, tworzywa sztuczne i papier poprzez Zakład Utylizacji Odpadów sp. z o.o. w Elblągu poddano odzyskowi lub recyklingowi.

W 2017 roku na terenie Gminy Miasta Braniewa zebrano łącznie 6 176,84 [Mg], w tym:

- ♦ niesegregowane, zmieszane odpady komunalne - 4 633,540 Mg,
- ♦ odpady ulegające biodegradacji - 244,160 Mg,
- ♦ odpady o kodzie 19 12 12 przeznaczone do składowania powstałych po sortowaniu albo mechaniczno-biologicznym przetwarzaniu zmieszanych odpadów komunalnych - 166,962 Mg.

Ponadto:

- ♦ osiągnięty poziom ograniczenia masy odpadów komunalnych ulegających biodegradacji kierowanych do składowania wynosi - 3,36 %.



- ♦ osiągnięty poziom recyklingu przygotowania do ponownego użycia frakcji odpadów komunalnych: papieru, metali, tworzyw sztucznych i szkła wynosi - 45%.
- ♦ osiągnięty poziom recyklingu, przygotowania do ponownego użycia i odzysku innymi metodami innych niż niebezpieczne odpadów budowlanych i rozbiórkowych wynosi - 60,9 %.

Na terenie Gminy Miasta Braniewa według stanu na dzień 31 grudnia 2017 r. zlokalizowanych było ponad 100 ogólnodostępnych gniazd przeznaczonych do gromadzenia takich odpadów jak: papier i makulatura, szkło, tworzywa sztuczne i metal. Pojemniki te są ogólnodostępne, przeznaczone dla wszystkich mieszkańców. Ponadto na terenie Miasta Braniewa znajduje się:

- ♦ punkt dobrowolnego gromadzenia odpadów przy ul. Stefczyka - Stacja Przeladunkowa w Braniewie wchodząca w skład Zakładu Utylizacji Odpadów Sp. z o.o. w Elblągu, będącego Regionalną Instalacją Przetwarzania Odpadów Komunalnych w rejonie północnym, do którego można oddać bezpłatnie wszystkie odpady zebrane selektywnie,
- ♦ mobilny punkt dobrowolnego gromadzenia odpadów - kontener ustawiony przy ul. Elbląskiej (pomiędzy stacją paliw a wjazdem do sklepu motoryzacyjnego), przeznaczony do zbierania baterii, akumulatorów, przepracowanego oleju, żarówek, świetlówek i sprzętu elektrycznego i elektronicznego. Każdy mieszkaniec Miasta Braniewa może wziąć klucz do kontenera w sklepie motoryzacyjnym (w godzinach pracy sklepu) i włożyć do pojemników selektywnie zebrane odpady.

5.8.2. Gospodarka odpadami zawierającymi azbest

Uchwałą Nr XXVIII/186/16 Rady Miejskiej w Braniewie z dnia 16 grudnia 2016 r. przyjęto „Program usuwania wyrobów zawierających azbest z terenu Gminy Miasta Braniewo wraz ze szczegółową inwentaryzacją”. Opracowanie obejmowało:

- ♦ inwentaryzację wyrobów zawierających azbest na terenie miasta Braniewo wraz z oceną,
- ♦ zestawienie ilościowe i jakościowe materiałów zawierających azbest w układzie trzech stopni pilności,
- ♦ określenie możliwości i sposobu usuwania wyrobów zawierających azbest,
- ♦ sposoby oraz możliwości pozyskiwania środków finansowych przez osoby fizyczne oraz Gminę na realizację usuwania wyrobów zawierających azbest,
- ♦ harmonogram realizacji gminnego programu usuwania azbestu i wyrobów zawierających azbest,
- ♦ wskazówki edukacyjne z zakresu szkodliwości wyrobów zawierających azbest.



Zgodnie z zapisami Programu w wyniku przeprowadzonych badań ankietowych w terenie w miesiącach maj - sierpień 2016 roku uzyskano łącznie 127 ankiet, w których sumarycznie wykazano 22.617m² wyrobów budowlanych zawierających azbest, w tym 89 ankiet z gospodarstw indywidualnych, w których sumarycznie wykazano 10790m² wyrobów zawierających azbest. Zdecydowana większość stosowanych w badanych obiektach wyrobów zawierających azbest należy do grupy pokryć dachowych budynków. Są to głównie azbestowo - cementowe płyty faliste i płyty płaskie występujące na budynkach mieszkalnych oraz na budynkach gospodarczych. Zbiorcze zestawienie wyników badań inwentaryzacyjnych na obszarze Miasta Braniewa z podziałem na poszczególne grupy obiektów podano w poniższej tabeli.

Tabela nr 20. Ilości odpadów azbestowych na terenie Miasta Braniewa

Lokalizacja	Ilość ankiet	Liczba obiektów z wyrobami azbestowymi	Ilość wbudowanych wyrobów zawierających azbest		
			[m ²]	Mg	[m ³]
Budynki będące własnością osób fizycznych	89	103	10 790	118,7	97,3
Budynki będące własnością JST	5	6	455	5,0	4,1
Spółdzielnie i wspólnoty mieszkaniowe	20	21	6 353	69,9	57,3
Firmy i przedsiębiorstwa	10	10	4 694	51,6	42,3
budynki będące własnością PKP	3	3	398	4,4	3,6
Razem	127	143	22 690	249,6	204,6

Źródło: Program usuwania wyrobów zawierających azbest z terenu Gminy Miasta Braniewo wraz ze szczegółową inwentaryzacją

Zgodnie z Zarządzeniem Nr 12/2018 Burmistrza Miasta Braniewa z dnia 16 stycznia 2018r. przyjęto Regulamin przyznawania dofinansowania w związku z realizacją Programu w roku 2018. Dofinansowaniem zostaną objęte zadania ujęte w „Programie usuwania wyrobów zawierających azbest z terenu Gminy Miasta Braniewo wraz ze szczegółową inwentaryzacją”. Dofinansowaniu w formie dotacji (85% kosztów zadania) podlegają następujące typy projektów:

- ♦ demontaż i zabezpieczenie pokrycia dachowego lub innych wyrobów zawierających azbest,
- ♦ transport odpadów niebezpiecznych z miejsca rozbiórki do miejsca unieszkodliwienia,
- ♦ unieszkodliwienie poprzez składowanie odpadu niebezpiecznego na składowisku.

Pozostałe 15% kosztów zadania pokrywa wnioskodawca.



5.9. Zasoby przyrodnicze

5.9.1. Flora Miasta

Florę występującą na terenie Miasta Braniewa przedstawiono na poniższym rysunku.

Rysunek nr 19. Potencjalna roślinność naturalna Miasta Braniewa

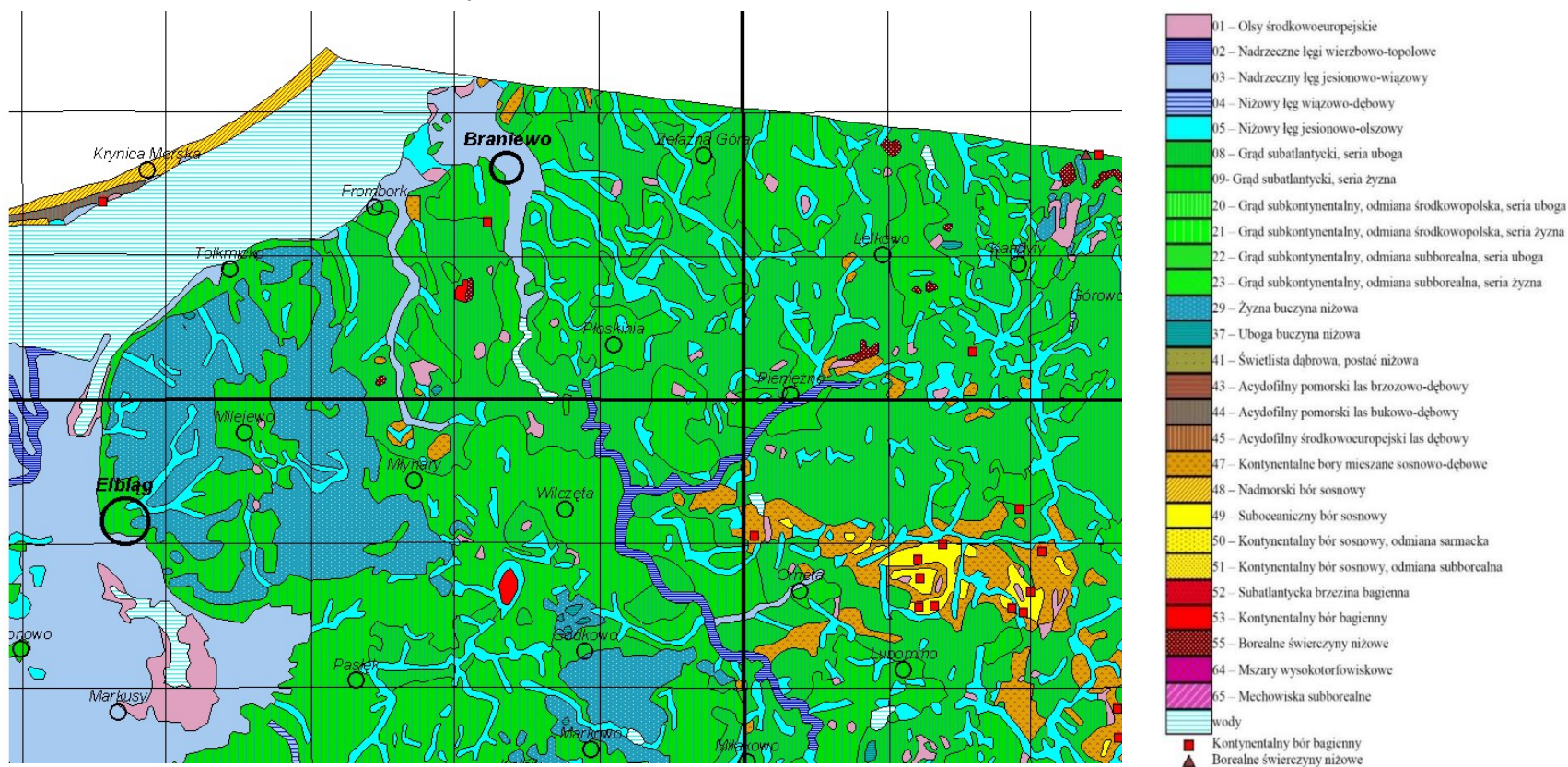

Źródło: Jan Marek Matuszkiewicz Potential natural vegetation of Poland



Na terenie Miasta Braniewa nie została przeprowadzona waloryzacja przyrodnicza.

5.9.1.1. Lasy

Szczególnie znaczącym elementem środowiska, są lasy. Spełniają one wielorakie funkcje: środowiskotwórcze, krajobrazowe, ochronne, społeczne - przyczyniając się do zachowania równowagi ekologicznej w obrębie Miasta. W uszczegółowieniu funkcje lasu kształtują się następująco:

- ♦ retencjonowanie wody i łagodzenie ekstremalnych stanów przepływu wód powierzchniowych i gruntowych,
- ♦ przeciwdziałanie degradacji i erozji gleb oraz stepowienia krajobrazu,
- ♦ wiązanie dwutlenku węgla i gazów przemysłowych z powietrza, wody i gleby oraz neutralizacja ich negatywnego działania,
- ♦ korzystna modyfikacja warunków hydrologicznych i topoklimatycznych na terenach rolniczych,
- ♦ zachowanie zasobów genowych fauny i flory oraz przywracanie bioróżnorodności i naturalności krajobrazu,
- ♦ tworzenie możliwości wypoczynku oraz poprawy warunków życia dla ludności Miasta.

Lasy oraz tereny zadrzewione i zakrzewione porastają dość niewielki obszar Miasta. Zajmują blisko 5% ogólnej powierzchni. Na ich przeważającym obszarze występują drzewostany sosnowe, które w wyznaczonych miejscach zaliczono do tzw. lasów ochronnych. Obok borów sosnowych w zagłębieniach terenowych występują łągi, bory wilgotne i bagienne oraz torfowiska. W lasach dominującą rolę odgrywają takie gatunki drzew jak: sosna, brzoza, dąb szypułkowy. Charakterystykę gospodarki leśnej przedstawiono w poniższej tabeli.

Tabela nr 21. Powierzchnia gruntów leśnych na terenie Miasta Braniewo

Charakterystyka	2012	2013	2014	2015	2016
lesistość w %	0,3	0,3	0,3	0,3	0,3
grunty leśne publiczne ogółem [ha]	3,0	3,00	3,00	3,00	3,00
grunty leśne prywatne [ha]	1,0	1,00	1,00	1,00	1,00
Ogółem [ha]	4,0	4,0	4,0	4,0	4,0

Źródło: Główny Urząd Statystyczny - Bank Danych Lokalnych



Głównymi zagrożeniami dla lasów są: nielegalna wycinka, umyślne podkładanie ognia, pożary powstające w wyniku nieostrożności lub wskutek przerzutów ognia z gruntów nieleśnych (wynik wypalania ściernisk, traw na łąkach, w przydrożnych rowach czy nieużytkach), niekontrolowany ruch turystyczny. Na kondycję lasów niekorzystnie oddziałują stałe czynniki (abiotyczne,) kształtujące bilans wodny, takie jak deficyt opadów czy powtarzające się długotrwale susze podczas sezonu wegetacyjnego, prowadzące do obniżania się poziomu wód gruntowych. Zagrożenia biotyczne wywołują masowe pojawianie się szkodników owadzych (szczególnie owadów liściożernych oraz szkodników wtórnych sosny i świerka), a także chorób infekcyjnych. Uszkodzenia drzewostanów wskutek oddziaływania emisji przemysłowych są niewielkie.

Lasy ochronne pełnią funkcje: glebochronne, wodochronne, zdrowotno-rekreacyjne, zmniejszają oddziaływanie zanieczyszczeń powietrza. Na obszarze lasów ochronnych obowiązują ograniczenia gospodarcze. Na terenie Miasta lasy ochronne pełnią głównie funkcję glebochronną, stanowią ochronę wilgotnych oraz cennych siedlisk przyrodniczych, są też ostoją dla zwierząt.

Gospodarka leśna na terenie Miasta prowadzona jest w oparciu o zasady:

- ♦ powszechnej ochrony lasów;
- ♦ trwałości utrzymania lasów;
- ♦ ciągłości i zrównoważonego wykorzystania wszystkich funkcji lasów;
- ♦ powiększania zasobów leśnych.

Właściciele lasów, dla zapewnienia ich powszechnej ochrony, obowiązani są do kształtowania równowagi w ekosystemach leśnych, podnoszenia naturalnej odporności drzewostanów, a zwłaszcza do wykonywania zabiegów profilaktycznych, zapobiegających zagrożeniom pożarami; także do wykrywania i zwalczania szkodliwych organizmów oraz ochrony gleby i wód leśnych. Czynniki biotyczne i abiotyczne wpływają na ekosystemy leśne z różną intensywnością, co jest wynikiem zróżnicowania warunków klimatycznych, glebowych i hydrologicznych oraz składu gatunkowego drzewostanów. Czynniki te wraz z wewnątrz populacyjną strategią rozwoju poszczególnych gatunków owadów i grzybów patogenicznych stanowią o możliwościach wzrostu drzew i stanie sanitarnym drzewostanów.

Gospodarka leśna prowadzona jest w oparciu o plany urządzania lasu lub uproszczone plany urządzania lasu, a także na podstawie inwentaryzacji stanu lasów sporządzanych dla wszystkich posiadaczy lasów. Plany te sporządzane są na okres 10 lat i zawierają wszystkie podstawowe wskaźniki jakie winny być wykonane celem prowadzenia zrównoważonej gospodarki leśnej. Plan urządzania lasu określa m.in. właściciela lasu, nr działki, powierzchnię lasu, wiek drzewostanu, skład gatunkowy, bonitację



lasu, prace do wykonania wraz z maksymalną ilością pozyskiwanego drewna, grunty do zalesienia, itp. Pozyskiwane w lasach drewno podlega odbiorowi i ocechowaniu, oraz wydaniu świadectwa legalności pochodzenia drewna.

Ogólnie należy stwierdzić, że gospodarka w lasach nie stanowiących własności skarbu państwa w wielu wypadkach jest nieprawidłowa. Las traktowany jest jako pewnego rodzaju nieużytek służący jedynie do pozyskiwania drewna bez prowadzenia prawidłowej gospodarki leśnej takiej jak dolesienia, pielęgnacja młodników, ochrona przed zanieczyszczeniem i dewastacją. Zalesienia oprócz zabudowy powinny być główną formą zagospodarowania gruntów niskiej jakości, których rolnicze użytkowanie jest nie opłacalne. Zalesienia wprowadzane na grunty rolne powinny być integrowane z wdrażaniem rolnictwa ekologicznego.

5.9.1.2. Zieleń urządzona

Ważną rolę w systemie ekologicznym Miasta spełnia roślinność nieleśna: zieleń śródpolna, parkowa oraz cmentarna. Zadrzewienia śródpolne, szczególnie o charakterze pasowym, przydrożne i przywodne pełnią rolę migracyjnych korytarzy środowiskowych, urozmaicają krajobraz Miasta oraz podnoszą walory estetyczno-krajobrazowe. Zadrzewienia tworzą pojedyncze drzewa i krzewy lub ich skupienia nie będące zbiorowiskami leśnymi. Na terenie Miasta zespoły zadrzewień przybierają formy:

- ♦ zadrzewienia prywatne - wzdłuż obiektów prywatnych,
- ♦ zadrzewienia przydrożne - ciągną się liniowo wzdłuż tras komunikacyjnych,
- ♦ zadrzewienia śródpolne - rozpraszają się mozaikowo w obrębie terenów rolnych,
- ♦ zadrzewienia pozostałe - wypełniają powierzchnie cmentarzy oraz innych form zieleni urządzonej.

Z ekologicznego punktu widzenia zadrzewienia wspólnie z lasami to naturalne „bufory środowiskowe” wspierające stabilność krajobrazu. W obrębia Miasta pełnią one wiele zróżnicowanych środowiskowych funkcji:

- ♦ zwiększają wodną retencyjność krajobrazu,
- ♦ ograniczają ewapotranspirację gruntów ornych,
- ♦ chronią zlewnie źródłowe,
- ♦ przeciwdziałają wodnej i wietrznej erozji gleby,
- ♦ chronią czystość wód powierzchniowych,
- ♦ chronią przed zanieczyszczeniami pochodzącymi z komunikacji drogowej,
- ♦ zapobiegają tworzeniu się zasp śnieżnych na szlakach komunikacyjnych,
- ♦ wymuszają naturalny opór środowiska przeciw szkodnikom roślin uprawnych,



- ♦ zapewniają warunki bytowania określonych gatunków roślin i zwierząt, umożliwiając ich dalsze rozprzestrzenianie się,
- ♦ poprawiają warunki klimatyczno - higieniczne i ekologiczne w obrębie terenów zabudowanych,
- ♦ zwiększają turystyczno - wypoczynkową atrakcyjność terenu.

5.9.2. Fauna Miasta

Na terenie Miasta Braniewa nie przeprowadzono waloryzacji przyrodniczej.

Informację na temat fauny i flory występującej na omawianym obszarze przedstawiono w rozdziale

5.10. Formy Ochrony Przyrody.

5.9.3. Potencjalne przyczyny degradacji szaty roślinnej i przeobrażeń fauny

Głównymi przyczynami degradacji szaty roślinnej na terenie Miasta mogą być:

- ♦ czynniki abiotyczne: wiatry, susze, przymrozki oraz szkody od śniegu (okiść),
- ♦ czynniki biotyczne: szkodniki owadzie, grzyby patogeniczne, nadmierne stany zwierzyny głównie jeleniowatych.
- ♦ czynniki antropogeniczne: (zanieczyszczenia pyłowe ze źródeł niskiej emisji i emitatorów przemysłowych, zanieczyszczenia związane z ruchem komunikacyjnym, zanieczyszczenia odpadami komunalnymi (dzikie wysypiska śmieci), zanieczyszczenia wód powierzchniowych i podziemnych, pożary).
- ♦ zabudowa terenu.

Dla świata zwierzęcego występującego na terenie Miasta największymi zagrożeniami mogą być:

- ♦ pożary lasów i wypalanie traw;
- ♦ rozwój przemysłu,
- ♦ rosnącą liczbą inwestycji w miejscach atrakcyjnych krajobrazowo,
- ♦ zanieczyszczenia wód podziemnych i powierzchniowych.

5.10. Formy ochrony przyrody

Na podstawie ustawy z 16 kwietnia 2004 r. o ochronie przyrody (Dz. U. z 2018r. poz. 142 z późn. zm.) formami ochrony przyrody są: parki narodowe, rezerваты przyrody, parki krajobrazowe, obszary chronionego krajobrazu, obszary Natura 2000, pomniki przyrody, stanowiska dokumentacyjne, użytki ekologiczne, zespoły przyrodniczo-krajobrazowe oraz ochrona gatunkowa roślin, zwierząt i grzybów.



Rysunek nr 20. Lokalizacja Miasta Braniewa na tle obszarów chronionych

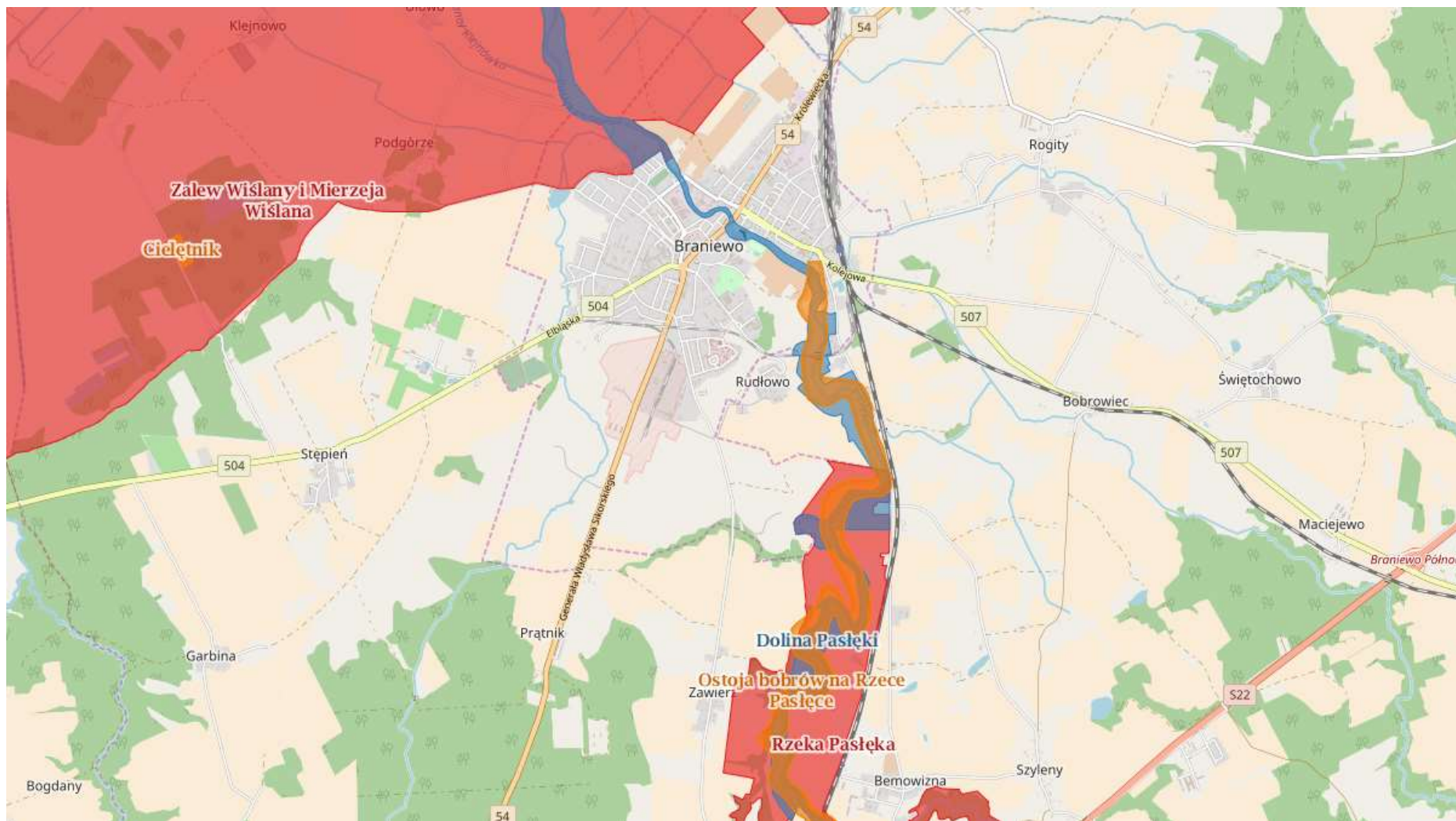

Źródło: www.geoserwis.gdos.gov.pl



Na terenie Miasta Braniewa występują następujące formy ochrony przyrody:

- ♦ Obszary Natura 2000,
- ♦ Rezerwat Przyrody,
- ♦ Obszar Chronionego Krajobrazu,
- ♦ Pomniki przyrody.

5.10.1. Obszary Natura 2000

Rodzajem ochrony przyrody na terenie Miasta Braniewa jest Natura 2000, która została powołana na mocy postanowień Dyrektywy 92/43/EWG (tzw. siedliskowej lub Habitatowej), a wcześniej Dyrektywy 17/409/EWG (tzw. Ptasiej). W wyżej wymienionych dyrektywach państwa członkowskie Unii Europejskiej zobowiązały się utworzyć do końca 2004 roku sieci obszarów chronionych. Pojęcie oraz zasady tworzenia Europejskiej Sieci Ekologicznej Natura 2000 wprowadza Dyrektywa Siedliskowa, jednak część unormowań (dotyczących zasad wybierania do ochrony siedlisk ważnych dla ptaków) jest także zawarta w Dyrektywie Ptasiej.

Zgodnie z tekstem Dyrektywy Siedliskowej Unii Europejskiej, NATURA 2000 jest to spójna Europejska Sieć Ekologiczna która obejmuje:

- ♦ Specjalne obszary ochrony (SOO) Obszary wyznaczane, zgodnie z przepisami prawa Unii Europejskiej, w celu trwałej ochrony siedlisk przyrodniczych lub populacji zagrożonych wyginięciem gatunków roślin lub zwierząt lub w celu odtworzenia właściwego stanu ochrony siedlisk przyrodniczych lub właściwego stanu ochrony tych gatunków.
- ♦ Obszary specjalnej ochrony (OSO) Obszary wyznaczane, zgodnie z przepisami prawa Unii Europejskiej, do ochrony populacji dziko występujących ptaków jednego lub wielu gatunków, w których granicach ptaki mają korzystne warunki bytowania w ciągu całego życia, w dowolnym jego okresie albo stadium rozwoju.

Zgodnie z zapisami art. 33 ustawy z dnia 16 kwietnia 2004 r. o ochronie przyrody (Dz. U. z 2018r. poz. 142 z późn. zm.) na obszarach Natura 2000 zabrania się, z zastrzeżeniami, podejmowania działań mogących, osobno lub w połączeniu z innymi działaniami, znacząco negatywnie oddziaływać na cele ochrony obszaru, w tym w szczególności:

- ♦ pogorszyć stan siedlisk przyrodniczych lub siedlisk gatunków roślin i zwierząt, dla których ochrony wyznaczono obszar Natura 2000,
- ♦ wpłynąć negatywnie na gatunki, dla których ochrony został wyznaczony obszar Natura 2000,
- ♦ pogorszyć integralność obszaru Natura 2000 lub jego powiązania z innymi obszarami.



Przepis ten stosuje się odpowiednio do proponowanych obszarów mających znaczenie dla Wspólnoty, znajdujących się na liście do czasu zatwierdzenia przez Komisję Europejską jako obszary mające znaczenie dla Wspólnoty i wyznaczenia ich jako specjalne obszary ochrony siedlisk.

Projekty polityk, strategii, planów i programów oraz zmian do takich dokumentów a także planowane przedsięwzięcia, które mogą znacząco oddziaływać na obszar Natura 2000, a które nie są bezpośrednio związane z ochroną obszaru Natura 2000 lub obszarów lub nie wynikają z tej ochrony, wymagają przeprowadzenia odpowiedniej oceny oddziaływania na zasadach określonych w ustawie z dnia 3 października 2008 r. o udostępnianiu informacji o środowisku i jego ochronie, udziale społeczeństwa w ochronie środowiska oraz o ocenach oddziaływania na środowisko.

Jeżeli przemawiają za tym konieczne wymogi nadrzędnego interesu publicznego, w tym wymogi o charakterze społecznym lub gospodarczym, i wobec braku rozwiązań alternatywnych, właściwy miejscowo regionalny dyrektor ochrony środowiska, może zezwolić na realizację planu lub działań, mogących znacząco negatywnie oddziaływać na cele ochrony obszaru Natura 2000 lub obszary znajdujące się na liście, zapewniając wykonanie kompensacji przyrodniczej niezbędnej do zapewnienia spójności i właściwego funkcjonowania sieci obszarów Natura 2000.

W przypadku gdy znaczące negatywne oddziaływanie dotyczy siedlisk i gatunków priorytetowych, zezwolenie może zostać udzielone wyłącznie w celu:

- ♦ ochrony zdrowia i życia ludzi,
- ♦ zapewnienia bezpieczeństwa powszechnego,
- ♦ uzyskania korzystnych następstw o pierwszorzędym znaczeniu dla środowiska przyrodniczego,
- ♦ wynikającym z koniecznych wymogów nadrzędnego interesu publicznego, po uzyskaniu opinii Komisji Europejskiej.

Zgodnie z przepisami ustawy z dnia 16 kwietnia 2004 r. o ochronie przyrody (Dz. U. z 2018r. poz. 142 z późn. zm.), ochrona zasobów przyrodniczych na obszarach Natura 2000 opiera się przede wszystkim na ograniczaniu działań mogących w znaczący sposób pogorszyć właściwy stan ochrony siedlisk przyrodniczych oraz gatunków roślin i zwierząt dla których ochrony został wyznaczony obszar Natura 2000. Zgodnie z zapisami ww. ustawy zabrania się podejmowania działań mogących osobno lub w połączeniu z innymi działaniami, znacząco negatywnie oddziaływać na cele ochrony danego obszaru Natura 2000, niezależnie od ich położenia względem obszaru. Nie oznacza to jednak, że na obszarach Natura 2000 nie można realizować przedsięwzięć.

W szczególnych przypadkach (zgodnie z art. 34 ustawy o ochronie przyrody) istnieje możliwość realizacji działań mogących znacząco negatywnie oddziaływać na obszary Natura 2000, jeżeli działania te



wynikają z przesłanek nadrzędnego interesu publicznego, udokumentowany zostanie brak rozwiązań alternatywnych oraz zapewni się wykonanie kompensacji przyrodniczej niezbędnej do zapewnienia spójności i właściwego funkcjonowania sieci obszarów Natura 2000. Dodatkowo, jeżeli przedsięwzięcie może znacząco negatywnie oddziaływać na siedliska i gatunki priorytetowe, przed wydaniem zgody na jego realizację należy wystąpić o opinię do Komisji Europejskiej. Opinia taka jest konieczna, gdy inwestycja będzie realizowała inny nadrzędny interes publiczny, wykraczający poza cele związane ze zdrowiem publicznym, bezpieczeństwem powszechnym lub pozytywnymi skutkami o pierwszorzędym znaczeniu dla środowiska.

Program Natura 2000 nie stanowi zagrożenia dla procesów inwestycyjnych a priori, a jedynie kierkuje je tam, gdzie ich przeprowadzenie będzie miało mniejszy wpływ na przyrodę, minimalizując w ten sposób ich ogólny wpływ na środowisko. Zabronione jest jedynie to, co może znacząco negatywnie oddziaływać na cele ochrony danego obszaru Natura 2000. Kwestia oddziaływania poszczególnych działań jest natomiast każdorazowo przedmiotem indywidualnej oceny dokonywanej przez właściwe organy administracji.

Planowane przedsięwzięcia (zgodnie z art. 33 ust. 3 ustawy o ochronie przyrody), które mogą znacząco oddziaływać na obszar Natura 2000, wymagają przeprowadzenia odpowiedniej oceny oddziaływania na zasadach określonych w ustawie z dnia 3 października 2008 r. o udostępnianiu informacji o środowisku i jego ochronie, udziale społeczeństwa w ochronie środowiska oraz ocenach oddziaływania na środowisko (Dz. U. z 2017r. poz. 1405). W przypadku przedsięwzięć zaliczonych do kategorii przedsięwzięć mogących znacząco oddziaływać na środowisko ocena ta przeprowadzana będzie w ramach oceny oddziaływania na środowisko, kończącej się wydaniem decyzji o środowiskowych uwarunkowaniach. Obecnie, rodzaje tych przedsięwzięć określone są w rozporządzeniu Rady Ministrów z dnia 9 listopada 2010 r. w sprawie przedsięwzięć mogących znacząco oddziaływać na środowisko (Dz. U. z 2017r., poz. 71).

W przypadku przedsięwzięć innych niż mogących znacząco oddziaływać na środowisko, mogą one wymagać przeprowadzenia oceny oddziaływania, jeżeli dane przedsięwzięcie może znacząco oddziaływać na obszar Natura 2000, a nie jest bezpośrednio związane z ochroną tego obszaru lub nie wynika z jej ochrony. Dotyczy to jednak tylko tych przedsięwzięć, które wymagają uzyskania jakiegokolwiek decyzji inwestycyjnej, np. decyzji o warunkach zabudowy, czy decyzji o pozwoleniu na budowę. Wówczas ocena ta odbywać się będzie w ramach postępowania przed wydaniem decyzji inwestycyjnej i ograniczona jest jedynie do kwestii dotyczących wpływu na obszar Natura 2000.

Podsumowując, warunki realizacji przedsięwzięć mogących znacząco negatywnie oddziaływać na obszary Natura 2000 regulują przepisy ustawy o ochronie przyrody. Natomiast instrumenty służące stwierdzeniu, czy planowane zamierzenie inwestycyjne może wpływać negatywnie na obszary Natura 2000



i czy zachodzą przesłanki do jego realizacji, pomimo jego znaczącego negatywnego wpływu na te obszary, są określone w Ustawie o udostępnianiu informacji o środowisku i jego ochronie, udziale społeczeństwa w ochronie środowiska oraz o ocenach oddziaływania na środowisko.

Prawidłowo przeprowadzona ocena oddziaływania na środowisko lub ocena oddziaływania na obszary Natura 2000 umożliwia wybór rozwiązań najkorzystniejszych dla środowiska, w tym dla obszarów Natura 2000 oraz podejmowanie racjonalnych decyzji odnośnie gospodarowania zasobami środowiskowymi, zgodnie z zasadą zrównoważonego rozwoju. Tym samym procedura ta staje się kluczowym instrumentem ochrony przyrody, umożliwiając zachowanie różnorodności biologicznej i bogactwa przyrodniczego.

Planowana inwestycja wymaga ścisłej współpracy pomiędzy projektantami i inwestorem, jak również przyrodnikami. Celem postępowania w sprawie oceny oddziaływania na środowisko dla realizacji inwestycji mogącej znacząco oddziaływać na siedliska i gatunki chronione w obszarze Natura 2000 jest optymalizacja procesu decyzyjnego, aby podejmowane ze względów gospodarczych, społecznych czy innych działania w jak najmniejszym stopniu zagrażały zdrowiu i jakości życia ludzi, a także zachowaniu ogólnie pojętych warunków środowiskowych, w tym różnorodności biologicznej i trwałości ekosystemów.

Niezależnie od tego, czy jest to ocena samodzielna, czy też stanowiąca część procedury oddziaływania na środowisko, należy odmówić wyrażenia zgody na realizację tych przedsięwzięć, co do których nie udało się uzyskać pewności, że nie będą one negatywnie oddziaływać na cele ochrony obszaru Natura 2000. Na terenie obszarów chronionych planuje się realizację w miarę potrzeb inwestycje z zakresu infrastruktury drogowej jak i gospodarki wodno - ściekowej. Potencjalne inwestycje z tego obszaru będą miały bezpośredni wpływ na obszary chronione na etapie ich budowy. Etap budowy inwestycji będzie powodował czasowe oddziaływanie na takie elementy środowiska, jak:

- ♦ powietrze
- ♦ klimat akustyczny
- ♦ powierzchnia ziemi
- ♦ szata roślinna

W celu minimalizacji oddziaływań należy prowadzić trasy infrastruktury technicznej z ominięciem terenów będących ważnymi dla Europy typami siedlisk przyrodniczych. Prace budowlane należy prowadzić ze szczególną ostrożnością pod stałym nadzorem przyrodniczym.

Poniżej przedstawiono przykłady działań minimalizujących oraz kompensujących w ramach realizacji planowanych przedsięwzięć.



Działania minimalizujące - środki mające na celu zachowanie lub zabezpieczenie przed zniszczeniem siedlisk przyrodniczych:

- ♦ ograniczenie powierzchni w celu zachowania siedlisk,
- ♦ przesadzenie roślin chronionych w miejsca o takich samych lub zbliżonych warunkach siedliskowych,
- ♦ stosowanie pasa buforowego pomiędzy pracami a otaczającymi go siedliskami.

Działania minimalizujące - środki mające na celu zachowanie siedlisk zwierząt lub ograniczenia wpływu na zwierzęta:

- ♦ przejścia dla zwierząt, w postaci:
 - ✓ przejść dolnych pod mostami i estakady,
 - ✓ przejść górnych lub tzw. zielone mosty dla dużych i średnich ssaków,
 - ✓ przepustów dla drobnych ssaków, tuneli dla płazów i gadów.
- ♦ osłony antyolśnieniowe i ekrany akustyczne dla zwierząt,
- ♦ urządzenia do płoszenia zwierząt - odtwarzanie odgłosów zwierząt.

Działania kompensujące:

- ♦ odtwarzanie siedliska przyrodniczego / siedliska gatunku w innym miejscu obszaru Natura 2000,
- ♦ odtwarzanie stanu populacji gatunków zniszczonych wskutek oddziaływania planu lub przedsięwzięcia,
- ♦ przenoszenie płazów z zagrożonych zniszczeniem zbiorników wodnych do specjalnie wykonanych zbiorników wodnych,
- ♦ tworzenie nowych miejsc rozrodu (np. budki dla ptaków lub nietoperzy, platformy gniazdowe dla drapieżnych etc.) w zamian za wycinkę lasów będących ich siedliskiem,
- ♦ tworzenie zastępczych miejsc bytowania dla gatunków roślin i zwierząt.

**Źródłem informacji na temat obszarów Natura 2000
jest Generalna Dyrekcja Ochrony Środowiska w Warszawie
oraz <http://encyklopedia.warmia.mazury.pl>**

5.10.1.1. Obszary Natura 2000 - Dolina Pasłęki - PLB280002

Pasłęka jest jedną z niewielu rzek, które nie zostały uregulowane. Na drodze jej przepływu leży tylko jedno miasto - Braniewo. W dolinie rzeki położonych jest kilkanaście niewielkich wsi i nieliczne



rozproszone osady. Obszar jest miejscem występowania 23 gatunków ptaków z Załącznika I Dyrektywy Ptasiej i 9 gatunków z Polskiej Czerwonej Księgi Zwierząt. W okresie lęgowym obszar zasiedla co najmniej 1% populacji krajowej (C3, C6) następujących gatunków ptaków: nurogęś, błotniak łąkowy, kania czarna, kania ruda, bielik, orlik krzykliwy, trzmielojad, samotnik, zimorodek, siniak. Oprócz tego w dość dużym zagęszczeniu (C7) występują: bąk, bocian biały, bocian czarny, błotniak stawowy, derkacz i rybitwa czarna. Stwierdzono również występowanie takich gatunków jak: kropiatka, zielonka, żuraw, dzięcioł zielonosiwy, dzięcioł białogrzbiety, lerka, podróżniczek, jarzębatka, gąsiorek.

Obszar ten ma rangę europejską: jest ostoją ptasią. Powołano go ze względu na występowanie cenionych gatunków awifauny. Zagrożenie dla Doliny Pasłęki stanowi głównie brak geodezyjnego wydzielenia granic rezerwatu, a także obfite melioracje i zmiany sposobu zagospodarowywania użytków rolnych (głównie zbyt intensywny wypas). Problemem jest także wycinanie nadrzecznych zadrzewień lęgowych, wypalanie traw oraz eksploatacja nadbrzeży przez rybaków i kłusowników.

Zarządzeniem Regionalnego Dyrektora Ochrony Środowiska w Olsztynie z dnia 2 grudnia 2014r. ustanowiono plan zadań ochronnych dla obszaru Natura 2000 Dolina Pasłęki PLB280002.

5.10.1.2. Obszary Natura 2000 - Rzeka Pasłęka - PLH280006

Obszar obejmuje system rzeczno-jeziorno-doliny rzeki Pasłęki i niektórych jej dopływów, w tym Walszy, przebiegający w kierunku północno-zachodnim. Rzeka Pasłęka to druga pod względem długości rzeka Pojezierza Mazurskiego. Jedna z lepiej zachowanych rzek nizinnych, lokalnie z cechami rzek podgórskich. Przepływa przez tereny o bardzo zróżnicowanym ukształtowaniu.

Krajobraz doliny jest zróżnicowany, w którym obszary leśne występują na zmianę z bezleśnymi. Jest to obszar o ogromnej wartości przyrodniczej ze względu na bardzo bogatą i zróżnicowaną szatę roślinną oraz faunę środowisk wodnych. Do głównych walorów tego obszaru należy obecność 12 typów siedlisk przyrodniczych z Załącznika I Dyrektywy Siedliskowej: starorzecza i inne naturalne, eutroficzne zbiorniki wodne, naturalne dystroficzne zbiorniki wodne, zmiennowilgotne łąki trzęślicowe, górskie i niżowe ziołorośla nadrzeczne i okrajkowe, niżowe świeże łąki użytkowane ekstensywnie, żyzne buczyny, grąd subatlantycki, grąd środkowoeuropejski, lasy lęgowe i nadrzeczne zarośla wierzbowe, lęgowe lasy dębowo-wiązowo-jesionowe.

Na obszarze stwierdzono występowanie rzadkich gatunków roślin, objętych w Polsce ścisłą ochroną takich, jak: kukułka krwista, kruszczyk szerokolistny, listera jajowata, lilia złotogłów, turzycza bagienna. Na terenie ostoi występuje 17 gatunków z Załącznika II Dyrektywy Siedliskowej: skójką gruboskorupowa, trzepla zielona, zalotka większa, czerwończyk nieparek, pachnica dębowa, minóg



strumieniowy, minóg rzeczny, boleń, różanka, piskorz, koza, głowacz białopłetwy, traszka grzebieniasta, kumak nizinny, bóbr europejski, wydra.

Podstawowym celem ochrony jest zachowanie siedlisk fauny wodnej, a w szczególności skójkii gruboskorupowej oraz bogatego zespołu ryb związanych z rzeką i płazów zasiedlających głównie zbiorniki dolinne. Ważne jest też zachowanie istniejącego korytarza ekologicznego.

Zarządzeniem Regionalnego Dyrektora Ochrony Środowiska w Olsztynie z dnia 14 maja 2014r. ustanowiono plan zadań ochronnych dla obszaru Natura 2000 rzeka Pasłęka PLH280006.

5.10.1.3. Obszary Natura 2000 - Zalew Wiślany i Mierzeja Wiślana - PLH280007

Obszar obejmuje polską część płytkiego zalewu przymorskiego o słonawej wodzie, wraz z Mierzeją Wiślaną oddzielającą go od Bałtyku oraz wąski pas depresyjnych terenów lądowych, przylegających od strony południowej do Zalewu Wiślanego. Zmiany poziomu wody w zalewie mogą dochodzić w ciągu dnia do 1,5 m. Na brzegach zbiornika rozciągają się rozległe szuwary trzcinowe.

Mierzeja jest młodym tworem geologicznym powstałym na skutek wzajemnego oddziaływania wód morskich nanoszących materiał pochodzący z abrazji wybrzeży klifowych i wód śródlądowych. W rzeźbie terenu mierzei można wyróżnić strefę piaszczystej plaży nadmorskiej oraz równoległy do niej pas wydmy białych i szarych. Wały wydymowe są wysokie, mają nieregularne kształty i stoki o stromych zboczach. Większość terenu mierzei pokrywa las. Są to głównie acydofilne dąbrowy i bór nadmorski, a w obniżeniach terenu brzeziny bagienne i olsy. W zagłębieniach między wydmami wykształciły się torfowiska wysokie i przejściowe. W pasie przylegającym do Zalewu Wiślanego występują zbiorowiska roślinności nawydymowej.

Do głównych walorów tego obszaru należy obecność siedlisk przyrodniczych z Załącznika I Dyrektywy Siedliskowej: zalewy i jeziora przymorskie, lasy mieszane i bory na wydmach nadmorskich, bory i lasy bagienne, ujścia rzek (estuaria), starorzecza i naturalne eutroficzne zbiorniki wodne, nadmorskie wydmy białe, nadmorskie wydmy szare, ziołoroślą nadrzeczne, łągi wierzbowe, topolowe, olszowe i jesionowe, wilgotne zagłębienia międzywydmowe, inicjalne stadia nadmorskich wydmy białych.

Na terenie obszaru stwierdzono występowanie 27 gatunków ptaków z Załącznika I Dyrektywy Ptasiej. Obszar w znacznym stopniu pokrywa się z OSOP Zalew Wiślany. Stwierdzono gatunki z Załącznika II DS, w tym 3 gatunki ssaków: bóbr europejski, wydra i foka szara; 2 gatunki płazów: traszka grzebieniasta i kumak nizinny; 6 gatunków ryb i kręgloustych: minóg morski, minóg rzeczny, parposz, różanka, koza, ciosa; a z roślin 1 gatunek: Inica wonna. Odnotowano ok. 40 gatunków roślin objętych ochroną ścisłą, jak np.



mikołajek nadmorski, ujętych na Krajowej Czerwonej Liście oraz roślin atlantyckich na wschodnich granicach zasięgu w Polsce, w tym halofitów nadmorskich.

Podstawowym celem ochrony jest utrzymanie ciągłości Mierzei Wiślanej i występującej na niej linearnej strefowości siedlisk, ich różnorodności oraz właściwego stanu zachowania. Poza tym zapewnienie w strefie styku łąd-zalew morskiego pasa szuwarów trzcinowych z oczeretem jeziornym i pałką wąskolistną oraz łąk podwodnych jako miejsca tarła i rozwoju narybku.

Dla obszaru nie ustanowiono planu zadań ochronnych.

5.10.2. Rezerwat Przyrody - Ostoja bobrów na rzece Pasłęce

Rezerwat obejmuje zachowane w stanie naturalnym albo niewiele zmienionym ekosystemy, w tym siedliska przyrodnicze, a również określone gatunki roślin i zwierząt, przedmioty przyrody nieożywionej mające ważną wartość ze względów naukowych, przyrodniczych, kulturowych bądź krajobrazowych. Wokół rezerwatu przyrody może być utworzona otulina, zabezpieczająca jego region przed szkodliwym oddziaływaniem czynników zewnętrznych. Na terenie miasta Braniewa występuje rezerwat przyrody - ostoja bobrów na rzece Pasłęce.

Rezerwat utworzony w 1970r. w celu zachowania stanowisk bobra. Obszar o powierzchni 4239,97 ha obejmuje rzekę Pasłękę od źródeł do granic miasta Braniewo, wraz z trzema przepływowymi jeziorami: Sarąg, Łęguty i Isąg, zaporowym Jeziorem Pierzchalskim oraz dolnymi odcinkami dopływów: Morąg, Drwęca Warmińska i Walsza wraz z przylegającymi gruntami. W skład rezerwatu wchodzi dodatkowo grunty przylegające - pasy obszarów nadrzecznych i nadjeziornych o szerokości 100 m na gruntach państwowych i 10 m na gruntach prywatnych. Jest to rezerwat o dużej wartości przyrodniczej i interesujący pod względem krajobrazowym, rozciąga się na długości 200 km.

W rezerwacie występuje oprócz bobra wiele gatunków zwierząt, m.in.: wydra, norka amerykańska, zimorodek, pluszcz. Spotkać można też bielika, orlika krzykliwego, żurawia, tracza nurogęś, sarnę, dzika, jelenia i inne. Ponadto w wodach Pasłęki i jej dopływów żyje bogata ichtiofauna: w górnej części dorzecza rzeki stwierdzono występowanie 24 gatunków ryb należących do 8 rodzin. Żyją tu takie gatunki jak: pstrąg potokowy, sztucznie wprowadzony lipień, a także kleń, świnka i głowacz.

Szata roślinna rezerwatu jest zróżnicowana i bogata. Lasy nadrzeczne rejonu południowego zajmują siedliska borowe z przewagą sosny pospolitej, z licznym udziałem dębu szypułkowego, grabu zwyczajnego, brzozy brodawkowatej i buka zwyczajnego. Rejon północny, oddzielony od poprzedniego terenami łąkowymi, pokrywają lasy liściaste typu gradowego, w których dominuje dąb szypułkowy i buk



zwyczajny z domieszką lipy drobnolistnej, klonu zwyczajnego, a w sąsiedztwie wód olchy czarnej, jesionu wyniosłego i wiązów: górskiego, szypułkowego oraz pospolitego. W runie rezerwatu występuje wiele gatunków rzadkich i chronionych roślin, np. wawrzynek wilczelyko, lilia złotogłów, bluszcz pospolity, kopytnik pospolity, gatunki storczyków i inne.

Zarządzeniem Regionalnego Dyrektora Ochrony Środowiska w Olsztynie z dnia 10 lipca 2017r. ustanowiono zadania ochronnych dla rezerwatu przyrody -Ostoja bobrów na rzece Pasłęce.

5.10.3. Obszary Chronionego Krajobrazu

Obszar chronionego krajobrazu obejmuje tereny chronione ze względu na wyróżniający się krajobraz o zróżnicowanych ekosystemach, wartościowe ze względu na możliwość zaspokajania potrzeb związanych z turystyką i wypoczynkiem lub pełnioną funkcją korytarzy ekologicznych. Na terenie Miasta Braniewa występuje obszar chronionego krajobrazu - Dolina Pasłęki - uchwała Sejmiku Województwa Warmińsko-Mazurskiego Nr XXVI/605/17 z dnia 25 kwietnia 2017r.

Obszar Chronionego Krajobrazu Rzeki Pasłęki stanowi strefę ochronną rezerwatu przyrody "Ostoja bobrów na rzece Pasłęce". Zasadniczym celem przyrodniczym utworzenia tego obszaru chronionego krajobrazu jest ochrona strefy przyrzecza Pasłęki jej hydrotopu oraz biotopu lasów.

5.10.4. Pomniki Przyrody

Jedną z form ochrony przyrody stanowią pomniki przyrody, które definiuje się jako pojedyncze twory przyrody ożywionej i nieożywionej lub ich skupienia o szczególnej wartości przyrodniczej, naukowej, kulturowej, historycznej lub krajobrazowej oraz odznaczające się indywidualnymi cechami, wyróżniającymi je wśród innych tworów, okazałych rozmiarów drzewa, krzewy gatunków rodzimych lub obcych, źródła, wodospady, wywierzyska, skałki, jary, głazy narzutowe oraz jaskinie.

Na terenie Miasta Braniewa znajdują się pomniki przyrody zestawione w poniższej tabeli.

Tabela nr 22. Pomniki przyrody na terenie Miasta Braniewa

Nr. ewidencyjny	Obiekt	Obwód [cm]	Wysokość [m]	Lokalizacja	Rok uznania
3/92	dąb szypułkowy Quercus robur	420	23	120 m od ul. Moniuszki, za ogrodzeniem szpitala w lesie, b. PGR Rudłowo	1992



4/92	dąb szypułkowy Quercus robur	420	24	80 m od ul. Moniuszki, za ogrodzeniem szpitala w lesie, b. PGR Rudłowo	Rozporządzenie Nr 10/92 Wojewody Elbląskiego z 21.12.1992 r.
5/92	dąb szypułkowy Quercus robur	445	22	przy kościele na ul. Królewieckiej	
1/92	tulipanowiec amerykański Liriodendron tulipifera	200	22	w ogrodzie zoologicznym, przy wejściu na skarpie	

Źródło: Regionalna Dyrekcja Ochrony Środowiska w Olsztynie

5.10.5. Korytarze ekologiczne

Korytarz ekologiczny to obszar umożliwiający migrację roślin, zwierząt lub grzybów. Do najważniejszych funkcji korytarzy ekologicznych zalicza się:

- ♦ zmniejszenie stopnia izolacji poszczególnych płatów siedlisk i ułatwienie przemieszczania się organizmów pomiędzy nimi,
- ♦ zwiększenie przepływu genów pomiędzy płatami siedlisk, zapobiegające utracie różnorodności genetycznej,
- ♦ obniżenie śmiertelności, szczególnie wśród osobników młodych, wypartych z płatów dogodnych siedlisk wskutek zachowań terytorialnych.

Właściwa struktura (rodzaj i liczba siedlisk, szerokość, rzeźba terenu) korytarza ekologicznego zależy bezpośrednio od wymagań gatunku lub grupy zwierząt, przez które jest wykorzystywany. Im większe i bardziej mobilne jest zwierzę, tym szerszych i dłuższych korytarzy wymaga do odpowiedniego bytowania. Korytarze ekologiczne mogą być ciągłe lub przerywane oraz mieć kształt: liniowy, pasowy, sieciowy lub tzw. przystanków "stepping stone habitats". Te ostatnie, zwane "łańcuchami siedlisk pomostowych", pełnią również użyteczną rolę dla migracji organizmów, jak korytarze o charakterze ciągłym.

Głównym założeniem merytorycznym było opracowanie mapy korytarzy o charakterze multifunkcyjnym - przeznaczonych dla możliwie największej liczby gatunków i łączących różnorodne siedliska przyrodnicze, zwłaszcza podlegające ochronie w ramach sieci Natura 2000. Podstawowym celem opracowania mapy było stworzenie praktycznego narzędzia dla ochrony siedlisk i gatunków zagrożonych fragmentacją środowiska, wykorzystywanego w planowaniu przestrzennym i projektowaniu inwestycji liniowych. Zgodnie z mapą przebiegu korytarzy ekologicznych w Polsce opracowaną przez Zakład Badania Ssaków PAN w Białowieży pod kierownictwem prof. dr. hab. Włodzimierza Jędrzejewskiego, na terenie Miasta Braniewa zlokalizowane są korytarze, które przedstawiono poniżej.



Rysunek nr 21. Lokalizacja Miasta Braniewa na tle korytarzy ekologicznych - 2012



Źródło: www.mapa.korytarze.pl



5.10.6. Ochrona gatunkowa

Ochrona gatunkowa roślin, grzybów i zwierząt ma na celu zabezpieczenie dziko występujących roślin, grzybów lub zwierząt i ich siedlisk w szczególności gatunków rzadko występujących, endemicznych, podatnych na zagrożenia i zagrożonych wyginięciem oraz objętych ochroną na podstawie umów międzynarodowych, a także zachowanie bioróżnorodności. W stosunku do zamieszczonych na listach gatunków i ich siedlisk obowiązuje system ograniczeń, zakazów i nakazów, określony w ustawie o ochronie przyrody. W zależności od statusu danego gatunku, stopnia zagrożenia i jego wrażliwości na zmiany środowiska, wprowadza się ochronę ścisłą lub częściową. Ochroną ścisłą obejmuje się gatunki szczególnie rzadkie (endemity, gatunki o niewielkiej liczbie stanowisk w skali kraju) lub zagrożone (gatunki na granicach zasięgu, o niewielkich populacjach lub związane z siedliskami szczególnie wrażliwymi na przekształcenia).

5.10.7. Zestawienie wielkości zasobów i walorów przyrodniczych

Analizując teren Miasta Braniewa można wyróżnić wiele zasobów i walorów przyrodniczych, które jednocześnie kształtują charakter jednostki stanowiąc czynnik prorozwojowy, ale również wpływają ograniczająco na jego rozwój, w zależności od płaszczyzny, w jakiej rozpatrujemy dany składnik przyrody. Poniższa tabela przedstawia zestawienie elementów przyrodniczych oddziałujących na kształtowanie gospodarczego i przyrodniczego rozwoju Miasta.

Tabela nr 23. Zasoby i walory przyrodnicze istniejące na terenie Miasta Braniewa

Element przyrodniczy	Czynniki prorozwojowe	Czynniki pogarszające możliwości rozwojowe
Położenie	rozwój ruchu turystycznego napływ obcego kapitału nawiązanie współpracy miast, gmin	zwiększenie natężenia ruchu zwiększona eksploatacja dóbr naturalnych
Rzeźba terenu	dobrze miejsca dla rozwoju turystyki wodnej, konnej, rowerowej i miejsc spokojnego wypoczynku	intensywne rolnictwo pogorszenie jakości gleb gwałtowny spływ powierzchniowy powodujący erozję gleb
Zasoby naturalne	rozwój przemysłu wydobywania i przetwarzania kruszyw naturalnych nowe miejsca pracy dochody dla Miasta z tytułu opłat	wzrost natężenia ruchu samochodów ciężarowych zwiększona emisja zanieczyszczeń pyłowych wzrost emisji zanieczyszczeń gazowych do atmosfery zmiany w rzeźbie terenu naruszenie walorów krajobrazowych obszaru zwiększenie ryzyka wystąpienia awarii związanej z wydobywaniem surowców oraz ich transportem



Wody powierzchniowe	rozwój hodowli ryb oszczędna eksploatacja wód podziemnych bardzo dobre warunki dla rozwoju turystyki i sportów wodnych	zła jakość wód powierzchniowych nie badana jakość wód niektórych cieków i zbiorników wodnych możliwość zatrucia i wystąpienia chorób skóry
Wody podziemne	rozwój systemu zaopatrzenia w wodę	ograniczenia w ilości zużycia wody ograniczenia rozwoju niektórych gałęzi przemysłu niedobory wody w okresach bezdeszczowych ograniczenie nowego osadnictwa
Gleby	rozwój rolnictwa miejsca pracy dla mieszkańców możliwość zalesienia terenów zdegradowanych	degradacja gleb spowodowana intensywnym rolnictwem zagrożenie dla małych ekosystemów zanieczyszczenie wód powierzchniowych i podziemnych środkami ochrony roślin
Klimat	rozwój technologii wykorzystujących energię odnawialną	zwiększona erozja wietrzna gleb zmiana krajobrazu
Szata roślinna	możliwość tworzenia form ochrony przyrody i krajobrazu dobre warunki do rozwoju bazy turystycznej rozwój przemysłu drzewnego	ograniczenia w lokalizacji niektórych inwestycji i działalności gospodarczej wyznaczone obszary chronione.

Źródło: Analiza własna

5.11. Potencjalne zagrożenia na terenie miasta Braniewa

5.11.1. Zagrożenia poważnymi awariami

Poważne awarie to zdarzenie, w szczególności emisja, pożar lub eksplozja, powstałe w trakcie procesu przemysłowego, magazynowania lub transportu, w których występuje jedna lub więcej niebezpiecznych substancji, prowadzące do natychmiastowego powstania zagrożenia życia lub zdrowia ludzi lub środowiska lub powstania takiego zagrożenia z opóźnieniem. Natomiast poważne awarie przemysłowe to poważna awaria w zakładzie.

Poważne awarie mogą wystąpić podczas transportu, rozładunku lub przeładunku substancji w zakładach przemysłowych, ale także podczas katastrof w ruchu lądowym i powietrznym, katastrof budowli hydrotechnicznych i w wyniku klęsk żywiołowych – huraganów, powodzi, suszy, trzęsienia ziemi. Jednym z najważniejszych zadań prewencyjnych jest ścisła i stale aktualizowana ewidencja źródeł, które mogą spowodować zagrożenie.



Ustawa Prawo ochrony środowiska dzieli zakłady przemysłowe, w których ze względu na ilość znajdujących się substancji niebezpiecznych możliwe jest wystąpienie poważnej awarii, na dwie grupy:

- ♦ zakłady o dużym ryzyku wystąpienia awarii - ZDR,
- ♦ zakłady o zwiększonym ryzyku wystąpienia awarii - ZZR.

Nadzór nad zakładami, których działalność może być przyczyną poważnej awarii stanowi Główny Inspektor Ochrony Środowiska. Zakłady, w których istnieje ryzyko wystąpienia poważnej awarii są zewidencjonowane i podlegają systematycznej kontroli. **Na terenie Miasta Braniewa istnieje jeden zakład należących do wymienionych wyżej grup.**

Spółka Glob - Terminal Sp. z o.o., Terminal Przeładunkowy w Braniewie na podstawie rozporządzenia Ministra Rozwoju z dnia 29 stycznia 2016r. w sprawie rodzajów i ilości substancji niebezpiecznych, decydujących o zaliczeniu zakładu do zakładu o zwiększonym lub dużym ryzyku wystąpienia poważnej awarii przemysłowej (Dz. U. z 2016r., poz.138) spełnia kryteria zaliczające ją do zakładu dużego ryzyka wystąpienia poważnej awarii.

Nadzwyczajne zagrożenia środowiska i poważne awarie mogą zdarzyć się w jednostkach stosujących lub magazynujących materiały niebezpieczne lub podczas transportu substancji niebezpiecznych. Skutki takich awarii są dużym zagrożeniem dla środowiska, mogącym wywołać nieodwracalne zmiany. Konsekwencje takich wypadków określa się mianem nadzwyczajnych zagrożeń środowiska. Zaliczamy do nich: zanieczyszczenie poszczególnych elementów środowiska w wyniku awarii i katastrof w zakładach przemysłowych, transporcie, rozładunku i przeładunku materiałów niebezpiecznych i innych substancji, pożary na rozległych obszarach lub długo trwające, a także pożary towarzyszące awariom z udziałem materiałów niebezpiecznych, powodujące zniszczenie lub zanieczyszczenie środowiska, zanieczyszczenie chemiczne lub biologiczne środowiska w wyniku katastrof budowli hydrotechnicznych, zanieczyszczenie chemiczne lub biologiczne środowiska w wyniku klęsk żywiołowych (huraganów, powodzi, suszy, trzęsienia ziemi).

Jednym z najważniejszych zadań w zakresie prewencji nadzwyczajnych zagrożeń środowiska i przeciwdziałaniu poważnym awariom jest ewidencja źródeł, które mogą spowodować tego typu zagrożenia. Zdarzenia posiadające cechy nadzwyczajnych zagrożeń dla środowiska i ludzi mogą powstać na terenie miasta Braniewa:

- ♦ w wyniku poważnych awarii infrastruktury technicznej,
- ♦ podczas transportu substancji niebezpiecznych,
- ♦ jako efekt celowej lub nieświadomej działalności człowieka związanej z niezgodnym z przepisami pozbywaniem się substancji (materiałów niebezpiecznych).



Na terenie Miasta 16 czerwca 2016 wystąpiło zdarzenie o znamionach poważnej awarii - Browar Namysłów Sp. z o.o. Zakład Produkcyjny w Braniewie, spowodowane „ludzkim błędem”. Zdarzenie nie spełniało wymagań Rozporządzenia MŚ w sprawie poważnych awarii objętych obowiązkiem zgłoszenia do GIOŚ, ale zostało zakwalifikowane przez GIOŚ do wpisania do rejestru.

Ważnym zagrożeniem na terenie Miasta jest również drogowy transport toksycznych środków przemysłowych i materiałów niebezpiecznych. Problem Nadzwyczajnych Zagrożeń Środowiska występuje okazjonalnie na wielu drogach kołowych w naszym kraju. Jest on często związany z nieprzestrzeganiem przez przewoźników przepisów bezpieczeństwa transportu materiałów niebezpiecznych.

Transport substancji niebezpiecznych odbywać się może w cysternach kolejowych lub autocysternach oraz mniejszych opakowaniach takich jak balony, beczki przewożone samochodami. Pozbywanie się substancji niebezpiecznych w sposób niezgodny z przepisami stanowi specyficzną grupę zagrożeń wymagającej w pierwszym rzędzie identyfikacji składu porzuconego odpadu, a dopiero potem podjęcie stosowanych działań unieszkodliwiających czy ratowniczych.

Wiodącą rolę w sprawowaniu funkcji zapobiegawczo-ochronnych i ratowniczych pełni Państwowa Straż Pożarna, którą należy bezzwłocznie powiadomić w razie awarii.

5.11.2. Zagrożenia powodziowe

Miasto Braniewo według Wojewódzkiego Planu Zarządzania Kryzysowego, należy do gmin, w których występuje zagrożenie powodzią. Obszar zlokalizowany w zlewni rzeki Pasłęka, która przepływa przez sam środek Miasta. W związku z tym, że stopień zagrożenia powodzią jest dość wysoki, należy podejmować działania mające na celu zapewnienie ochrony przeciwpowodziowej proporcjonalnie do stopnia zagrożenia, a także dążyć do ograniczenia lokalizacji nowych terenów zabudowy w pobliżu rzeki.

5.11.3. Zagrożenia suszą

W przypadku analizowanego obszaru zjawisko suszy występuje sporadycznie i z reguły nie stanowi nadmiernego zagrożenia dla zdrowia i życia, jednak w szczególnych przypadkach może być przyczyną strat materialnych, głównie na obszarach rolnych, związanych z działalnością człowieka.



Rysunek nr 22. Mapa zagrożenie powodziowego Miasta Braniewa

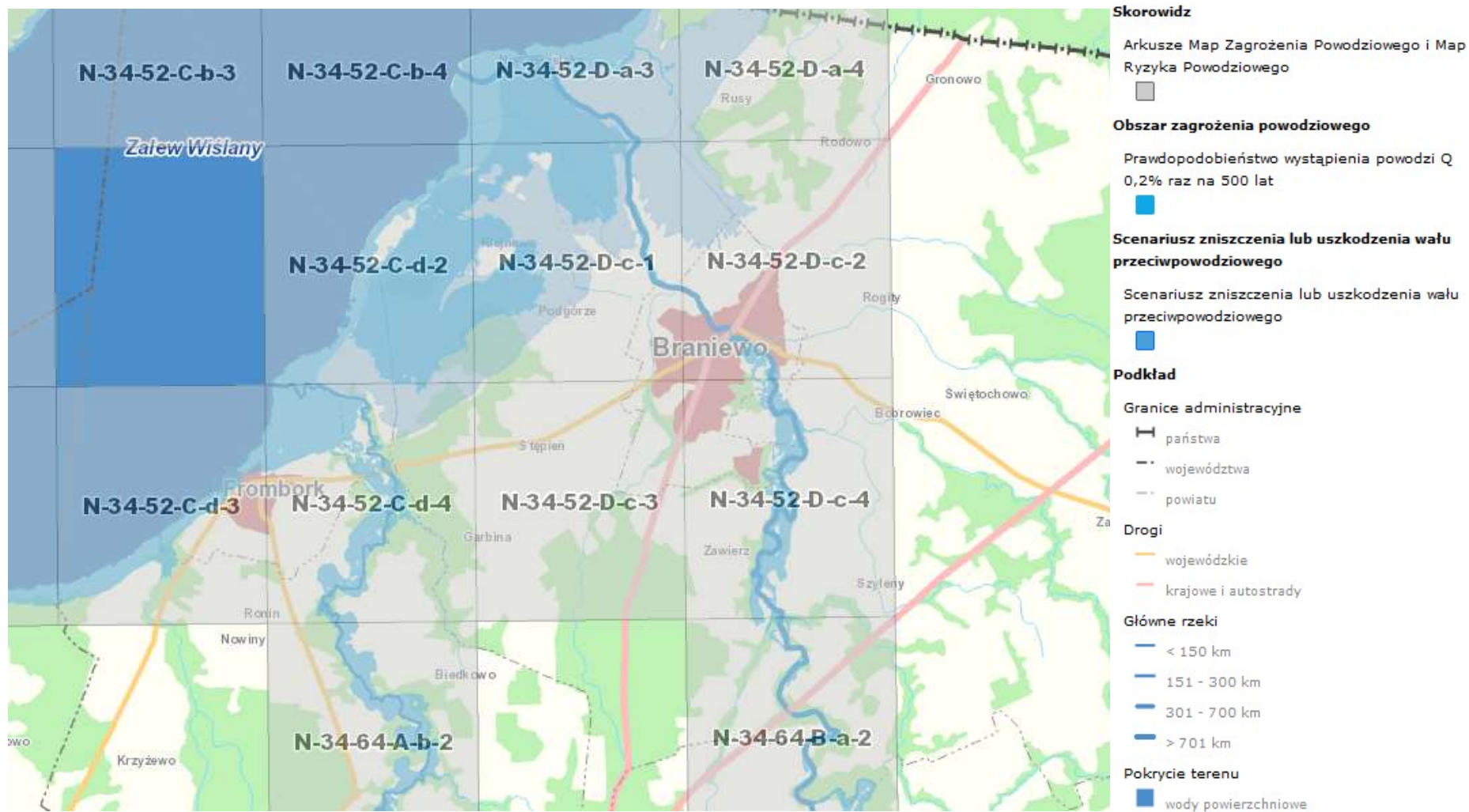

Źródło: www.mapy.isok.gov.pl



5.12. Odnawialne źródła energii

Odnawialne źródło energii - źródło wykorzystujące w procesie przetwarzania energię wiatru, promieniowania słonecznego, geotermalną, fal, prądów morskich, spadku rzek oraz energię pozyskiwaną z biomasy, biogazu składowiskowego, a także biogazu powstałego w procesach odprowadzania lub oczyszczania ścieków albo rozkładu składowanych szczątków roślinnych i zwierzęcych.

W 2001 roku Sejm Rzeczypospolitej Polskiej przyjął dokument o nazwie „Strategia rozwoju energetyki odnawialnej”. W dokumencie tym zakłada się, że w 2010 roku około 7,5 % wykorzystywanej energii miało być energią odnawialną, a więc planuje się coraz większy udział energii odnawialnej w bilansie energii pierwotnej i zwiększanie tego udziału do 14 % w 2020 roku. Zadania oraz wskaźniki które należy osiągnąć, zostały powielone w dokumencie Polityce ekologicznej Państwa. Cele te można osiągnąć poprzez wykorzystywanie odnawialnych źródeł energii dla produkcji różnego rodzaju energii.

Do energii wytwarzanej z odnawialnych źródeł energii zalicza się, niezależnie od parametrów technicznych źródła, energię elektryczną lub ciepło pochodzące ze źródeł odnawialnych, w szczególności:

- ♦ ze słonecznych kolektorów do produkcji ciepła,
- ♦ ze słonecznych ogniw fotowoltaicznych,
- ♦ z elektrowni wiatrowych,
- ♦ ze źródeł geotermicznych.
- ♦ z elektrowni wodnych,
- ♦ ze źródeł wytwarzających energię z biomasy,
- ♦ ze źródeł wytwarzających energię z biogazu,

5.12.1. Energia słoneczna

Energia słoneczna jest alternatywnym źródłem energii, którą można wykorzystać do produkcji energii elektrycznej bądź cieplnej. Instalacjami do przetwarzania energii słonecznej w elektryczną są instalacje fotowoltaiczne. Technologia produkcji energii elektrycznej w instalacji fotowoltaicznej polega na zamianie energii promieniowania słonecznego na energię elektryczną za pomocą paneli fotowoltaicznych. Podstawowym urządzeniem przekształcającym energię słoneczną jest ogniwo fotowoltaiczne.

Na omawianym obszarze produkcja energii wykorzystującej kolektory słoneczne realizowana jest głównie przez inwestorów indywidualnych oraz instytucje publiczne. Ten sposób wykorzystania odnawialnych źródeł energii jest najpowszechniej stosowany w mieście. Zakłada się, że w przyszłości instalacje solarne będą wprowadzane przede wszystkim w budownictwie jednorodzinym oraz kolejnych obiektach użyteczności publicznej.



5.12.2. Energia wiatru

Energia wiatru jest jednym z odnawialnych i niewyczerpalnych źródeł energii pozwalającym na redukcję emisji gazów cieplarnianych i poprawę jakości powietrza. Wytwarzanie energii wiatrowej nie przyczynia się do powstawania odpadów, ścieków, degradacji gleby, spadku poziomu wód gruntowych, jej wykorzystanie spośród znanych technologii powoduje najmniejszy wpływ na ekosystemy. Wytwarzanie energii elektrycznej z energii wiatrowej wpływa jednak na krajobraz, jednak wpływ ten jest znacznie mniejszy niż w przypadku technologii konwencjonalnych.

Elektrownie wiatrowe są źródłem hałasu - praca rotora i śmigieł wiatraka oraz wywołują efekt cienia - zacienienia powodowane przez wieżę i cień rzucany przez kręcące się śmigła a także są źródłem drgań. Wpływ elektrowni wiatrowych na awifaunę nie został szczegółowo zbadany. Brak jest wiarygodnych badań pozwalających na wyciągnięcie obiektywnych wniosków na temat wpływu parków wiatrowych na ptaki w porównaniu z wpływem innych form działalności człowieka.

Rysunek nr 23. Mapa zasobów wietrznych IMIGW



www.builddesk.pl

Lokalizacja elektrowni wiatrowych zależy od prędkości wiatru, przez co dobierana jest ona bardzo starannie pod kątem częstości występowania silnych (7-20 m/s) wiatrów. Najczęściej obecnie spotykane w energetyce wiatraki mogą pracować przy prędkościach wiatru od 3 do 30 m/s. Instytut Meteorologii i Gospodarki Wodnej opracował mapę zasobów wietrznych na obszarze Polski w podziale na pięć stref o określonych warunkach anemologicznych. Instytut Meteorologii i Gospodarki Wodnej przeprowadził



mezoskalową rejonizację obszaru kraju pod względem zasobów energii wiatru. Zgodnie z powyższym rysunkiem zauważyć można, że Miasto Braniewo znajduje się w strefie I czyli o „wybitnie korzystnej” dla lokalizacji siłowni wiatrowych.

Przed podjęciem ewentualnej decyzji o budowie elektrowni wiatrowej w miejscu gdzie występuje duża wietrzność należy przeprowadzić badania siły, kierunku i częstości występowania wiatrów. Na podstawie przeprowadzonych analiz instalowanie turbin wiatrowych o dużych mocach ma sens ekonomiczny tylko w rejonach o średniorocznej prędkości wiatru powyżej 4,0 m/s.

5.12.3. Energia geotermalna

Energia geotermalna pochodzi z ciepła dopływającego z głębi Ziemi oraz ciepła wyzwalającego się podczas naturalnego rozpadu pierwiastków promieniotwórczych.

Rysunek nr 24. Mapa gęstości ziemskiego strumienia ciepłego dla obszaru Polski

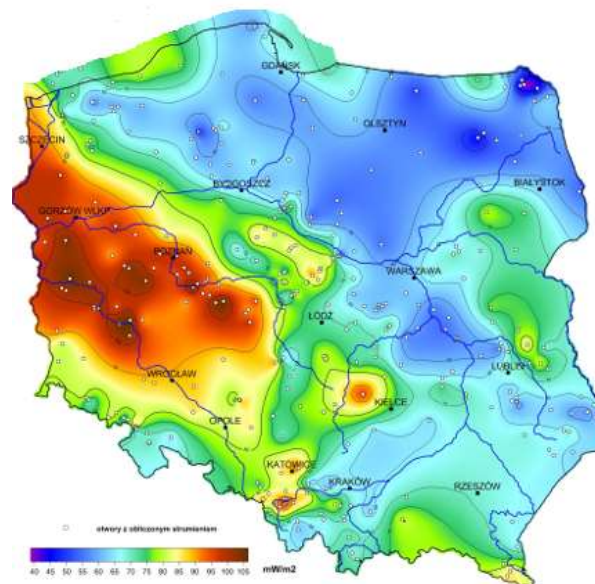

Źródło: Państwowy Instytut Geologiczny

Dla rzeczywistej oceny możliwości wykorzystania ww. zasobów wód termalnych na szerszą skalę, np. dla pokrycia potrzeb ciepłych odbiorców z terenu Miasta Braniewa, konieczne jest opracowanie i przedstawienie koncepcji rozwiązań technicznych oraz szczegółowych analiz ekonomicznych opłacalności zaproponowanych rozwiązań wraz z podaniem możliwej do pozyskania mocy ciepłej w danych warunkach.

Pompy ciepła są bardzo ciekawymi rozwiązaniami w zakresie ogrzewania budynków, przygotowania ciepłej wody użytkowej oraz w klimatyzacji. Bariery ich zastosowania są względy ekonomiczne. Dzięki inicjatywie Narodowego Funduszu Ochrony Środowiska i Gospodarki Wodnej oraz



Banku Ochrony Środowiska, zostały stworzone względnie korzystne warunki inwestowania w proekologiczne przedsięwzięcia, w tym m.in. w instalacje z pompami ciepła. Możliwe są następujące systemy pracy instalacji grzewczej wykorzystującej jako źródło ciepła pompę ciepła:

- ♦ system monowalentny - pompa ciepła jest jedynym generatorem ciepła, pokrywającym w każdej sytuacji 100% zapotrzebowania;
- ♦ system biwalentny (równoległy) - pompa ciepła pracuje jako jedyny generator ciepła, aż do punktu dołączenia drugiego urządzenia grzewczego. Po przekroczeniu punktu dołączenia pompa pracuje wspólnie z drugim urządzeniem grzewczym (np. z kotłem gazowym lub ogrzewaniem elektrycznym);
- ♦ system biwalentny (alternatywny) - pompa ciepła pracuje jako wyłączny generator ciepła, aż do punktu przełączenia na drugie urządzenie grzewcze. Po przekroczeniu punktu przełączenia pracuje wyłącznie drugie urządzenie grzewcze (np. kocioł gazowy).

5.12.4. Energia wodna

Energia cieków wód powierzchniowych to jedno z ważniejszych źródeł energii odnawialnej w Polsce. Wykorzystuje się ją głównie do produkcji energii elektrycznej. Współczynnik sprawności przetwarzania energii wody na energię elektryczną jest najwyższy w porównaniu ze sprawnością wykorzystywania w tym celu innych źródeł odnawialnych, dlatego produkcja energii z tego źródła jest dość popularna i szeroko stosowana.

Wykorzystanie wodnych zasobów energetycznych jest zależne od szeregu uwarunkowań - jednym z podstawowych są między innymi energetyczność naturalna rzeki (wielkość i równomierność przepływów), wpływ małej elektrowni wodnej tzw. MEW na środowisko oraz opłacalność przedsięwzięcia. Właśnie ze względu na oddziaływanie MEW na środowisko należy każdą taką inwestycję rozpatrywać indywidualnie i bardzo szczegółowo. Rozpatrując więc wykorzystanie energii wody należy przede wszystkim upewnić się, że nie nastąpi utrata wartości przyrodniczych przekraczająca zdecydowanie korzyści płynące z budowy MEW.

5.12.5. Energia biomasy

Największe nadzieje na pozyskiwanie energii z odnawialnych źródeł stwarza także biomasa (słoma, drewno, wierzba energetyczna). Jej udział w bilansie energetycznym państwa z roku na rok wzrasta. Stosowanie biomasy w celu pozyskiwania energii cieplnej powinno stać się alternatywą dla metod



pozyskiwania ciepła za pomocą paliw konwencjonalnych. Istniejący potencjał biomasy na terenie Miasta Braniewa winno wykorzystywać się w małych i średnich kotłowniach w celu zasilenia obiektów mieszkalnych, obiektów użyteczności publicznej oraz wszelkich obiektów o charakterze produkcyjnym.

Uprawa wierzby na cele energetyczne pozwoliłaby dać ekologiczny i odnawialny surowiec do pozyskiwania energii cieplnej. Podczas spalania drewna wierzbowego ilości uwalnianych do atmosfery związków siarki oraz azotu w porównaniu ze spalaniem konwencjonalnych surowców są minimalne. Powstający podczas spalania gaz cieplarniany - dwutlenek węgla jest asymilowany przez rośliny wzrastające na polach, czyli jego ilość w atmosferze nie zwiększa się. Zawartość popiołów przy spalaniu wynosi około 1% spalanej masy, podczas gdy przy spalaniu węgla zawartość ta sięga nawet 20% (przy spalaniu gorszych gatunków węgla).

Wierzba jest najefektywniejszą z roślin używanych do oczyszczania gleb z metali ciężkich, związków toksycznych i innych poprzez wbudowanie ich w swoją biomasę. Z powodu tych właściwości stosowana jest jako zielony pas ochronny wokół szkodliwych zakładów przemysłowych, autostrad, wysypisk śmieci itp. Biomasa przy tym jest także bardzo tanim źródłem energii cieplnej. Koszt 1GJ energii wyprodukowanego przy spalaniu węgla wynosi około 40 zł, oleju opałowego 120 zł, gazu ziemnego 79 zł, pelletu 55 zł, zrębki drewna 20 zł, a wierzby energetycznej 19 zł. Jak widać z tych wyliczeń opał dwóch ostatnich pozycji jest dwukrotnie tańszy od węgla kamiennego.

5.13. Prognoza stanu środowiska do 2025 roku

Według raportu Europejskiej Agencji Środowiska (EEA) „Środowisko Europy 2015 - Stan i prognozy” (SOER 2015) polityka w dziedzinie środowiska i klimatu przyniosły w ostatnich dziesięcioleciach znaczne korzyści dla jakości życia w Europie oraz kondycji ekosystemów. W raporcie zwrócono jednak uwagę m.in. na konieczność zastosowania bardziej ambitnych rozwiązań, by zrealizować wizję Europy na 2050 r., czyli zapewnienia „dobrej jakości życia z uwzględnieniem ograniczeń naszej planety”.

Zgodnie z raportem stwierdzono, że w ostatnich 20 latach na obszarze Polski dokonano znaczącego postępu w dziedzinie ochrony i zmniejszenia presji na środowisko. Pomimo ciągłego wzrostu gospodarczego w ostatnich dwóch dekadach, nie zaobserwowano wzrostu emisji, a w niektórych przypadkach zanotowano znaczne redukcje. Pozytywnie oceniono również zmniejszenie obciążeń dla ekosystemów wodnych oraz powiększanie obszarów leśnych. Wśród wyzwań, z którymi Polska musi się zmierzyć, wymieniono m.in. zanieczyszczenie powietrza.



Według prognozy trendów przedstawionej w dokumencie strategicznym *"Bezpieczeństwo Energetyczne i Środowisko - perspektywa do 2020r."* przewiduje się następujące założenia:

- ◆ zmniejszenie poziomu emisji gazów cieplarnianych i substancji zanieczyszczających powietrze przy jednoczesnym wzroście zapotrzebowania na finalną energię elektryczną,
- ◆ odczuwalne skutki zmian klimatu - częstsze ekstrema temperatury, częstsze występowanie susz, większa intensywność opadów mogąca powodować powodzie o każdej porze roku, niższe temperatury zimą mogą doprowadzić do częstszego zagrożenia powodzią zatorowymi, wyższa temperatura wody, wyższe zróżnicowanie pniów oraz zwiększone ryzyko pożaru lasów,
- ◆ wzrost innowacyjności w gospodarce, co przełoży się na bardziej efektywne korzystanie z zasobów i zmniejszenie emisji substancji zanieczyszczających atmosferę i gazów cieplarnianych. Szczególne wyzwanie stanowi osiągnięcie poziomów dopuszczalnych w zakresie pyłu (PM10, PM2,5) i docelowych w zakresie benzo(a)pirenu.
- ◆ rozwój bogactwa różnorodności biologicznej, która odpowiednio wykorzystana może wpłynąć na wzrost konkurencyjności na poziomie regionalnym i lokalnym,
- ◆ racjonalna gospodarka przestrzenna, biorąca pod uwagę interes społeczności lokalnych, uwzględniająca zasoby przyrodnicze i świadczone przez nie usługi ekosystemowe oraz przeciwdziałanie fragmentacji środowiska. Przestrzeń wymagać będzie racjonalnego i odpowiedzialnego dysponowania przy uwzględnieniu potrzeb rozwoju przemysłu, urbanizacji, infrastruktury oraz cennych przyrodniczo obszarów,
- ◆ pełne zinwentaryzowanie zasobów siedlisk i gatunków mające na celu poprawę jakości i efektywności systemu ocen oddziaływania na środowisko oraz innych narzędzi planowania rozwoju na szczeblu krajowym, regionalnym i lokalnym,
- ◆ ekspansja przestrzenna zabudowy mieszkaniowej, przemysłowej i usługowej w strefach podmiejskich, przyczyniająca się do wzmożonego wykorzystania zasobów wodnych i postępującej ich degradacji, a także intensyfikacji zmian reżimu odpływu wody,
- ◆ kontynuacja działań inwestycyjnych koncentrujących się na usuwaniu związków azotu i fosforu oraz zanieczyszczeń bakteriologicznych. Istotne dla jakości wód będą zmiany w rolnictwie w kierunku stosowania tzw. dobrych praktyk rolniczych,



**PROGRAM OCHRONY ŚRODOWISKA DLA GMINY MIASTA BRANIEWA
NA LATA 2018 - 2021 Z PERSPEKTYWĄ NA LATA 2022 - 2025**

- ♦ stopniowe przechodzenie z zagospodarowania odpadów poprzez składowanie na sposoby bardziej przyjazne środowisku tj. przygotowanie do ponownego użycia, recykling oraz odzysk energii,
- ♦ zmniejszanie ilości wytwarzanych odpadów poprzez wdrażanie nowoczesnych technologii oraz zwiększanie innowacyjności przemysłu i efektywności produkcji,
- ♦ kształtowanie postaw społeczeństwa sprzyjających zrównoważonemu rozwojowi jako fundamentalne założenie dla wdrażania standardów ochrony środowiska.



Tabela nr 24. Prognozowany stan środowiska na terenie Miasta Braniewa

Obszar interwencji	Prognoza stanu środowiska do 2025 roku
Ochrona klimatu i jakości powietrza	<ul style="list-style-type: none">♦ mogą pojawić się odczuwalne skutki zmian klimatu - częstsze ekstrema temperatury, częstsze występowanie susz, większa intensywność opadów mogąca powodować powodzie o każdej porze roku, niższe temperatury zimą mogą doprowadzić do częstszego zagrożenia powodziami zatworowymi, wyższa temperatura wody, wyższe zróżnicowanie plonów oraz zwiększone ryzyko pożaru lasów,♦ w wyniku realizacji strategicznych celów środowiskowych z wykorzystaniem instrumentów prawnych, które służą redukcji emisji zanieczyszczeń powietrza, w tym obowiązujących naprawczych programów ochrony powietrza, przewiduje się poprawę jakości powietrza,♦ wzrost innowacyjności w gospodarce, przełoży się na bardziej efektywne korzystanie z zasobów i zmniejszenie emisji substancji zanieczyszczających atmosferę i gazów cieplarnianych. Szczególne wyzwanie stanowić będzie osiągnięcie poziomów dopuszczalnych w zakresie pyłu PM10, PM2,5 i docelowych w zakresie benzo(a)pirenu,♦ ochrona klimatu oraz poprawa jakości powietrza będzie efektem realizacji polityki klimatycznej poprzez prognozowane wypełnienie zobowiązań międzynarodowych i unijnych dotyczących redukcji emisji gazów cieplarnianych, poprawy efektywności energetycznej i osiągnięcia udziału energii ze źródeł odnawialnych w finalnym zużyciu energii.
Zagrożenia hałasem	<ul style="list-style-type: none">♦ nastąpi integracja problemu zagrożenia emisją hałasu z aspektami planowania przestrzennego przy opracowywaniu miejscowych planów zagospodarowania przestrzennego lub ich zmianach,♦ prognozuje się znaczny wzrost ruchu samochodowego generującego hałas komunikacyjny. Jednakże hałas komunikacyjny systematycznie ograniczany będzie m.in. przez realizację inwestycji drogowych t.j.: budowa dróg obwodowych, modernizacja istniejącej infrastruktury, budowa ekranów akustycznych, nasadzenia zieleni izolacyjnej, itp.♦ prognozuje się zmniejszanie poziomu hałasu, głównie komunikacyjnego, do poziomu co najmniej dopuszczalnego,♦ sukcesywnie prowadzone będą działania naprawcze, wynikające z zapisów programów ochrony środowiska przed hałasem.
Pola elektromagnetyczne	<ul style="list-style-type: none">♦ nastąpi integracja problemu zagrożenia polami elektromagnetycznymi z aspektami planowania przestrzennego przy opracowywaniu miejscowych planów zagospodarowania przestrzennego lub ich zmianach,♦ wdrożenie sprawnego systemu monitorowania źródeł pól elektromagnetycznych przyczyni się do poprawy bezpieczeństwa mieszkańców Miasta,♦ nie przewiduje się stwierdzenia przekroczeń pól elektromagnetycznych poziomu normatywnego.
Gospodarowanie wodami	<ul style="list-style-type: none">♦ zakładany rozwój infrastruktury w zakresie małej i dużej retencji poprawi bezpieczeństwo powodziowe oraz pozwoli na przeciwdziałanie zjawisku deficytu wody,♦ postępujące zmiany klimatyczne mogą powodować wzrost częstotliwości i zasięgu suszy w okresach letnich, a także wzrost częstotliwości i nasilania się ekstremalnych zdarzeń powodziowych. Przewiduje się jednak, że dzięki realizacji działań zawartych m.in. w planie zarządzania ryzykiem powodziowym oraz w planie przeciwdziałania skutkom suszy negatywne oddziaływanie tych zjawisk zostanie w istotny sposób ograniczone.



Gospodarka wodno - ściekowa	<ul style="list-style-type: none">♦ w przypadku braku realizacji założeń dokumentów strategicznych ekspansja przestrzenna zabudowy mieszkaniowej, przemysłowej i usługowej w strefach podmiejskich, może przyczynić się do wzmożonego wykorzystania zasobów wodnych i postępującej ich degradacji, a także intensyfikacji zmian reżimu odpływu wody,♦ realizacja dokumentów planistycznych tj. aktualizacja planu gospodarowania wodami na obszarach dorzecza oraz aktualizacja programu wodno - środowiskowego kraju, w znacznej mierze poprawi stan środowiska wodnego,♦ realizacja inwestycji z zakresu gospodarki wodno-ściekowej przyczyni się do osiągnięcia dobrego stanu wód,♦ zakładany spadek zużycia przyczyni się do poprawy stanu środowiska wodnego i osiągnięcia zakładanych celów środowiskowych.
Gleby oraz zasoby geologiczne	<ul style="list-style-type: none">♦ nie prognozuje się istotnych zmian w zakresie gleb oraz zasobów geologicznych, jednak ze względu na zwiększone zapotrzebowanie związane z realizacją inwestycji komunikacyjnych, przewiduje się zwiększenie liczby udokumentowanych na potrzeby eksploatacji złóż kruszyw naturalnych i surowców skalnych oraz zwiększenie ich wydobywania,♦ racjonalna polityka koncesyjna przyczyni się do zwiększenia poziomu ochrony zasobów, minimalizacji negatywnego oddziaływania eksploatacji na środowisko oraz eliminacji nielegalnej eksploatacji kopalin,♦ przewiduje się sukcesywną rekultywację terenów zdegradowanych - gleby zdegradowane będą zalesiane lub zagospodarowywane,♦ poprawi się stan gleb, m.in. poprzez popularyzowanie dobrych praktyk rolniczych,♦ przewiduje się wzrost wskaźnika udziału powierzchni użytków rolnych ekologicznych w użytkach rolnych ogółem.
Gospodarka odpadami i zapobieganie powstawania odpadów	<ul style="list-style-type: none">♦ wzrośnie ilość wytwarzanych odpadów ale jednocześnie zmniejszy się ilość odpadów składowanych na składowisku poprzez stopniowe wdrażanie sposobów zagospodarowania na bardziej przyjazne środowisku tj. przygotowanie do ponownego użycia, recykling oraz odzysk energii,♦ masa odpadów komunalnych ulegających biodegradacji przekazywanych do składowania zmniejszy się w stosunku do masy tych odpadów wytworzonych w 1995 r.,♦ dzięki działalności edukacyjnej wzrośnie świadomość konsumentów i akceptacja dla bardziej rozwiniętych systemów gospodarki odpadami.
Zasoby przyrodnicze i dziedzictwo kulturowe	<ul style="list-style-type: none">♦ wdrażana zostanie racjonalna gospodarka przestrzenna, biorąca pod uwagę interes społeczności lokalnych, uwzględniająca zasoby przyrodnicze i świadczone przez nie usługi ekosystemowe oraz przeciwdziałanie fragmentacji środowiska.♦ przewiduje się pełne zinventaryzowanie zasobów siedlisk i gatunków mające na celu poprawę jakości i efektywności systemu ocen oddziaływania na środowisko oraz innych narzędzi planowania rozwoju na szczeblu lokalnym,♦ wprowadzone zostaną działania służące zachowaniu istniejącej różnorodności biologicznej i krajobrazowej,♦ przewiduje się tworzenie nowych formy ochrony przyrody oraz nowych terenów zieleni urządzonej jak i nieurządzonej,♦ przewiduje się wzrost ruchu turystycznego i rekreacyjnego, co powinno poprawić zagospodarowanie turystyczne i stan bazy turystycznej i tras, a także wzrost ilości i długości szlaków turystycznych pieszych i rowerowych oraz ścieżek przyrodniczych,



Zagrożenia poważnymi awariami	<ul style="list-style-type: none">◆ sukcesywnie aktualizowane będą dokumenty związane z przeciwdziałaniem poważnym awariom, w tym programy zapobiegania poważnym awariom, zewnętrzne i wewnętrzne plany operacyjno-ratownicze i inne,◆ wzrośnie bezpieczeństwo na trasach przewozu substancji niebezpiecznych.
Edukacja ekologiczna	<ul style="list-style-type: none">◆ sukcesywnie kontynuowane będą działania edukacyjne i informacyjne z zakresu ochrony środowiska, które przyczyniać się będą do stałego wzrostu świadomości ekologicznej mieszkańców Miasta. Kształtowanie postaw społeczeństwa sprzyjających zrównoważonemu rozwojowi jako fundamentalne założenie dla wdrażania standardów ochrony środowiska.

Źródło: Analiza własna

Na terenie Miasta Braniewa w najbliższych latach nadal konsekwentnie będzie realizowana polityka środowiskowa z uwzględnieniem realizacji działań z zakresu szeroko rozumianej ochrony środowiska. Przy zrównoważonym rozwoju, wdrażaniu technologii niskoemisyjnych i proekologicznych, wzroście świadomości ekologicznej społeczeństwa, należy zakładać, że w horyzoncie czasowym do 2025 roku stan środowiska na terenie Miasta będzie sukcesywnie ulegał poprawie, a wielkość presji na środowisko, przy jednoczesnym wzroście gospodarczym, będzie się zmniejszać.



VI. ZAGADNIENIA HORYZONTALNE

6.1. Ochrona różnorodności biologicznej

Różnorodność biologiczna oznacza zróżnicowanie wszystkich żywych organizmów w ekosystemach lądowych, morskich i słodkowodnych oraz w zespołach ekologicznych, których są częścią, dotyczy to różnorodności w obrębie gatunku, pomiędzy gatunkami oraz różnorodności ekosystemów. Ochrona różnorodności biologicznej to systemowe działania podejmowane na rzecz trwałego zachowania wszystkich elementów różnorodności biologicznej w miejscach ich naturalnego występowania - ochrona in situ oraz zagrożonych gatunków, podgatunków i odmian poza miejscami ich naturalnego występowania bądź powstania - ochrona ex situ.

Zasady ochrony, pomnażania oraz korzystania z zasobów różnorodności biologicznej określa Konwencja o różnorodności biologicznej, nakazująca ochronę przyrody na trzech poziomach: genetycznym, gatunkowym i ekosystemowym. Zobowiązywała ona państwa ją ratyfikujące, w tym Polskę do dokonania własnych ocen różnorodności biologicznej oraz do opracowania i wdrożenia strategii jej ochrony.

Pojęcie „ochrona” rozumiane jest jako wiele przedsięwzięć polegających na zachowaniu różnorodności biologicznej na wszystkich jej poziomach, restytucji elementów utraconych, tworzeniu form gospodarowania zasobami różnorodności biologicznej.

Ważnym elementem „strategii ochrony” jest monitoring różnorodności biologicznej i prowadzenie bazy danych. Celem monitoringu jest gromadzenie w ujęciu dynamicznym, przetwarzanie i udostępnianie informacji ilościowych i jakościowych o stanie jej elementów (genotypów, gatunków, ekosystemów i układów ponad ekosystemalnych) w różnych warunkach środowiskowych na obszarze całego kraju.

Ochrona in situ (łac. in situ - na miejscu), to ochrona gatunku chronionego, realizowana w jego naturalnym środowisku życia przez zachowanie niezmienionych warunków środowiskowych oraz zaniechanie pozyskiwania osobników tego gatunku lub dostosowanie rozmiarów i metod pozyskiwania do możliwości ich reprodukcji. Ochronie in situ służą przede wszystkim rezerваты i parki narodowe.

Ochrona ex situ (łac. ex situ - poza miejsce), to ochrona gatunku chronionego realizowana przez przeniesienie go do ekosystemu zastępczego, gdzie może on dalej żyć samodzielnie w warunkach naturalnych, lub do środowiska sztucznie stworzonego, w którym musi być otoczony stałą opieką człowieka. Przenoszone mogą być całe osobniki roślin albo ich nasiona, bulwy i kłącza, całe osobniki zwierząt lub ich materiał rozrodczy. Ochronę ex situ mogą podejmować jedynie instytucje naukowe, urzędy konserwatorskie i parki narodowe. W ten typ ochrony zaangażowane są głównie ogrody botaniczne i zoologiczne, gdzie prowadzone są badania zagrożonych gatunków, ich rozmnażanie i wymiana.



Wybór metody ochrony in situ lub ex situ zależy od charakteru i stopnia zagrożenia - populacje silnie zagrożone i zanikające mogą być zachowane jedynie w warunkach ex situ. Najważniejszą przyczyną zanikania gatunków jest utrata siedlisk ich występowania na skutek szeroko rozumianej działalności populacji ludzkiej, której intensywny wzrost liczebności przyspieszył zużycie wszystkich zasobów przyrody. Równie groźne w skutkach jest przekształcenie naturalnych biotopów (miejsc egzystowania organizmów), niszczenie siedlisk (wycinanie lasów, zmiany stosunków hydrologicznych) i ich fragmentacja. Do zwiększenia tempa tego zjawiska przyczynia się także zanieczyszczenie środowiska, skażenie wód, powietrza i gleb. Inną ważną przyczyną wymierania staje się wprowadzanie przez człowieka gatunków pochodzących z innych rejonów geograficznych (introdukcja), której skutkiem jest konkurencyjne wypieranie rodzimych taksonów. Trzecią istotną przyczyną jest nadmierna eksploatacja zasobów przyrodniczych przez bezpośrednie zabijanie organizmów.²

W maju 2011 r. Komisja Europejska opublikowała dokument „*Nasze ubezpieczenie na życie i nasz kapitał naturalny - unijna strategia ochrony różnorodności biologicznej na okres do 2020r*”. Celem przewodnim tego dokumentu jest powstrzymanie utraty różnorodności biologicznej i degradacji funkcji ekosystemów w Unii Europejskiej do 2020r. oraz przywrócenie ich w możliwie największym stopniu, a także zwiększenie wkładu Unii w zapobieganie utraty różnorodności biologicznej na świecie. Unijna strategia ochrony różnorodności biologicznej na okres do 2020 r. obejmuje sześć wzajemnie uzupełniających się celów:

- ♦ **Cel 1:** Pełne wdrożenie Dyrektywy Ptasiej i Siedliskowej,
- ♦ **Cel 2:** Utrzymanie i odbudowa ekosystemów i ich funkcji,
- ♦ **Cel 3:** Zwiększenie wkładu rolnictwa i leśnictwa w utrzymanie i wzmocnienie różnorodności biologicznej,
- ♦ **Cel 4:** Zapewnienie zrównoważonego wykorzystania zasobów rybnych,
- ♦ **Cel 5:** Zwalczenia inwazyjnych gatunków obcych,
- ♦ **Cel 6:** Pomoc na rzecz zapobiegania utracie światowej różnorodności biologicznej.

Strategia będzie realizowana zgodnie ze wspólnymi ramami wykonawczymi, angażującymi państwa członkowskie w partnerstwo z najważniejszymi zainteresowanymi stronami i społeczeństwem obywatelskim. Podstawę strategii stanowi rzetelny poziom odniesienia Unii Europejskiej w zakresie stanu różnorodności biologicznej i ekosystemów w Europie, który będzie wykorzystywany do monitorowania postępów.

² Teresa Bzinkowska - *Ochrona różnorodności biologicznej - metody ochrony gatunkowej in situ i ex situ*
www.srodowisko.abc.com.pl



Bardzo dużym i zasadniczym wyzwaniem będzie osiągnięcie celu 1 unijnej strategii ochrony różnorodności biologicznej na okres do 2020 r., polegającego na powstrzymaniu pogarszania się stanu wszystkich gatunków i siedlisk objętych unijnym prawodawstwem w dziedzinie ochrony przyrody oraz osiągnięcie znaczącej i wymiernej poprawy ich stanu tak, aby w porównaniu z obecnymi ocenami do 2020r. osiągnąć zwiększenie o 100% liczby ocen siedlisk oraz o 50% liczby ocen gatunków przeprowadzonych na mocy dyrektywy siedliskowej wykazujących poprawę stanu ochrony; a także zwiększenie o 50% liczby ocen gatunków przeprowadzonych na mocy dyrektywy ptasiej wykazujących bezpieczny lub lepszy stan ochrony.

Uchwałą Rady Ministrów nr 213 z dnia 6 listopada 2015 r. zatwierdzono „Program ochrony i zrównoważonego użytkowania różnorodności biologicznej wraz z Planem działań na lata 2015 - 2020. Celem głównym dokumentu jest:

Poprawa stanu różnorodności biologicznej i pełniejsze powiązanie jej ochrony z rozwojem społecznym i gospodarczym kraju.

Cel szczegółowy A: Podniesienie poziomu wiedzy oraz wzrost aktywności społeczeństwa w zakresie działań na rzecz ochrony różnorodności biologicznej.

- ♦ Poprawa stanu wiedzy i dostępności informacji w zakresie różnorodności biologicznej.
- ♦ Podniesienie jakości procesów decyzyjnych i skuteczności egzekwowania prawa w zakresie ochrony różnorodności biologicznej.
- ♦ Aktywizacja społeczeństwa na rzecz ochrony różnorodności biologicznej.

Cel szczegółowy B: Doskonalenie systemu ochrony przyrody.

- ♦ Doskonalenie sieci obszarów chronionych w celu zwiększenia skuteczności ochrony różnorodności biologicznej.
- ♦ Wzmocnienie instytucjonalne systemu zarządzania obszarami chronionymi, w tym systemu monitoringu przyrodniczego i raportowania.
- ♦ Mobilizacja środków na realizację działań ochronnych w obszarach chronionych.

Cel szczegółowy C: Zachowanie i przywracanie siedlisk przyrodniczych oraz populacji zagrożonych gatunków.

- ♦ Zwiększenia efektywności systemu zarządzania gatunkami chronionymi.
- ♦ Ograniczenie presji ze strony gatunków chronionych powodujących szkody gospodarcze.
- ♦ Ochrona i odtwarzanie cennych siedlisk przyrodniczych.



Cel szczegółowy D: Utrzymanie i odbudowa funkcji ekosystemów będących źródłem usług dla człowieka.

- ♦ Nadanie ekosystemom wartości społeczno-ekonomicznej.
- ♦ Wdrożenie koncepcji zielonej infrastruktury jako narzędzia pozwalającego na utrzymanie i wzmocnienie istniejących ekosystemów oraz ich usług.

Cel szczegółowy E: Zwiększenie integracji działalności sektorów gospodarki z celami ochrony różnorodności biologicznej.

- ♦ Włączenie rolnictwa do dalszych działań na rzecz ochrony różnorodności biologicznej.
- ♦ Włączenie leśnictwa i łowiectwa do dalszych działań na rzecz ochrony różnorodności biologicznej.
- ♦ Włączenie gospodarki rybackiej do dalszych działań na rzecz ochrony różnorodności biologicznej.
- ♦ Włączenie gospodarki wodnej do dalszych działań na rzecz ochrony różnorodności biologicznej.
- ♦ Włączenie sektora turystycznego do dalszych działań na rzecz ochrony różnorodności biologicznej.
- ♦ Włączenie sektora biznesu/przedsiębiorstw do działań na rzecz ochrony różnorodności biologicznej.

Cel szczegółowy F: Ograniczanie zagrożeń wynikających ze zmian klimatu oraz presji ze strony gatunków inwazyjnych.

- ♦ Monitorowanie wpływu zmian klimatu na stan różnorodności biologicznej.
- ♦ Ograniczanie presji ze strony gatunków inwazyjnych.

Cel szczegółowy G: Zwiększenie udziału Polski na forum międzynarodowym w zakresie ochrony różnorodności biologicznej.

6.2. Adaptacja do zmian klimatu

Problem adaptacji do zmian klimatu (w tym wzrostu temperatury, częstotliwości i nasilenia zjawisk ekstremalnych) ma charakter globalny. Odpowiedzią Rządu RP na opublikowaną przez Komisję Europejską Białą Księgę: Adaptacja do zmian klimatu: Europejskie ramy działania COM(2009)147 i Strategię UE w zakresie przystosowania do zmian klimatu COM (2013) 216 (opublikowaną przez Komisję Europejską w kwietniu 2013 r.), było uchwalenie Strategicznego Planu Adaptacji dla Sektorów i Obszarów Wrażliwych na Zmiany Klimatu do roku 2020 z perspektywą do roku 2030. Zgodnie z zapisami Strategicznego Planu, kluczowym wyzwaniem polityki rozwoju kraju jest zrównoważony rozwój i efektywna gospodarka z poszanowaniem zasobów środowiska i adaptacją do zmian klimatu. Realizacji tego celu ma służyć szereg



działań o charakterze legislacyjnym, organizacyjnym, informacyjnym i naukowo - badawczym. Priorytetowo należy traktować przede wszystkim:

- ♦ ochronę przeciwpowodziową;
- ♦ ochronę przed suszą,
- ♦ systemy ostrzegania i reagowania w sytuacji zjawisk ekstremalnych,
- ♦ działania adaptacyjne w rolnictwie, leśnictwie, budownictwie, transporcie, infrastrukturze miejskiej, ochronie zdrowia, budownictwie, gospodarce przestrzennej, turystyce, na obszarach górskich, chronionych (w tym na obszarach Natura 2000).

Rysunek nr 25. Etapy opracowania i wdrażania SEAP

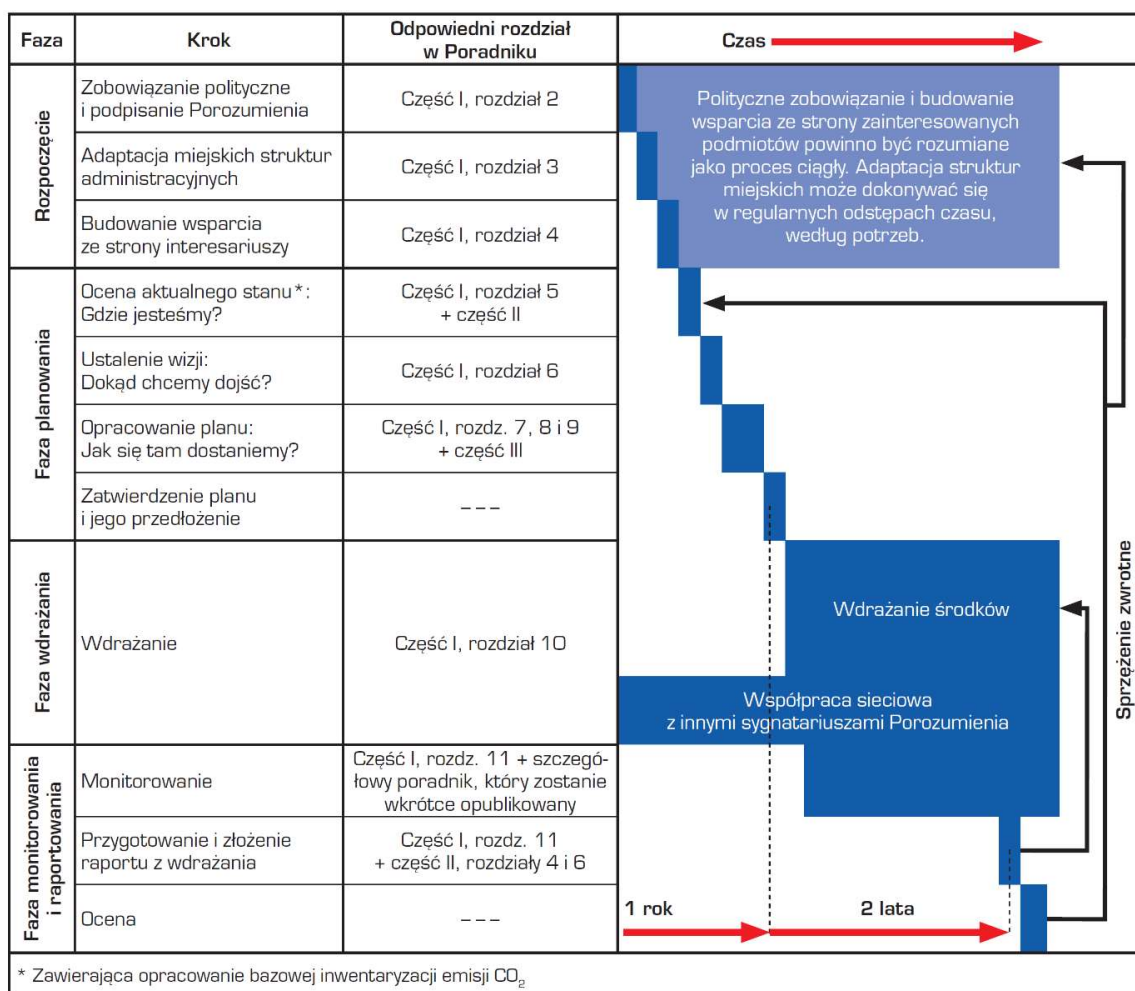

Źródło: Poradnik „Jak opracować plan działań na rzecz zrównoważonej energii (SEAP)?”, Paolo Bertoldi, Damian Bornás Cayuela, Suvi Monni, Ronald Piers de Raveschoot - Porozumienie Burmistrzów dla zrównoważonej gospodarki energetycznej na szczeblu lokalnym

Wśród działań adaptacyjnych wyróżnia się: przedsięwzięcia techniczne (w tym rozbudowa infrastruktury przeciwpowodziowej), zmiany regulacji prawnych, szeroko rozumiany monitoring i edukacja w kierunku specyfiki zmian klimatu, ograniczenia ich skutków i w konsekwencji również zmian zachowań



gospodarczych. Podstawą formułowania działań adaptacyjnych na poszczególnych szczeblach administracyjnych, winna być wnikliwa analiza specyfiki regionu i jego wrażliwości na skutki zmian klimatycznych. Adaptacja do zmian klimatu powinna „iść w parze” z realizacją działań ograniczających emisję gazów cieplarnianych. Realizacja działań adaptacyjnych przyczyni się do wzrostu stabilności rozwoju społeczno-gospodarczego w obliczu potencjalnych zagrożeń zmian klimatycznych i wpłynie pozytywnie na środowisko.

W zakresie ochrony klimatu oraz poprawy jakości środowiska i bezpieczeństwa ekologicznego należy również wspomnieć o dokumencie „Plan działań na rzecz zrównoważonej energii (SEAP)”. Plan działań na rzecz zrównoważonej energii (SEAP) jest kluczowym dokumentem pokazującym, w jaki sposób sygnatariusz Porozumienia Burmistrzów zamierza do 2020 r. zrealizować swoje zobowiązania wynikające z przystąpienia do tej ambitnej inicjatywy. SEAP wykorzystuje rezultaty bazowej inwentaryzacji emisji w celu określenia priorytetowych obszarów działań oraz możliwości osiągnięcia przyjętego przez samorząd lokalny celu w zakresie redukcji emisji CO₂. Ponadto definiuje on konkretne środki służące osiągnięciu tego celu, wraz z ich ramami czasowymi, i wskazuje osoby odpowiedzialne za ich wprowadzenie, co pozwala przełożyć długoterminową strategię na działania.

Sygnatariusze zobowiązują się przedłożyć swoje plany działań w okresie roku od dnia przystąpienia do Porozumienia. SEAP nie może być traktowany jak dokument niezmienny i skończony, ponieważ okoliczności, w jakich powstał, ulegają zmianom, a prowadzone działania przynoszą określone skutki i doświadczenia. W związku z tym pożyteczne lub nawet konieczne może okazać się regularne aktualizowanie Planu.

Zobowiązania Sygnatariuszy Planu przedstawiono poniżej:

- ♦ Redukcja emisji CO₂ na swoim terenie o co najmniej 20% dzięki wdrożeniu Planu Działań na rzecz Zrównoważonej Energii (SEAP).
- ♦ Sporządzenie Bazowej Inwentaryzacji Emisji.
- ♦ Przedłożenie SEAP w ciągu roku od dnia podpisania Porozumienia.
- ♦ Przystosowanie struktur miejskich do realizacji niezbędnych działań.
- ♦ Mobilizacja społeczeństwa obywatelskiego.
- ♦ Sporządzanie raz na dwa lata raportu z wdrażania planu.

Należy pamiętać, że szanse na zwiększenie redukcji emisji rosną wraz z realizacją każdego nowego projektu, uprzednio zatwierdzonego przez samorząd lokalny. Strata takiej szansy może mieć znaczące i długotrwałe skutki. Oznacza to, że planując nowe inwestycje należy brać pod uwagę efektywne wykorzystanie energii i redukcję emisji, nawet jeżeli SEAP nie został jeszcze skończony czy zatwierdzony.



Głównymi sektorami wchodzącymi w zakres SEAP są budynki, wyposażenie/urządzenia oraz transport miejski. Plan ten może również uwzględniać działania w obszarze lokalnej produkcji energii elektrycznej (wykorzystanie paneli fotowoltaicznych, energii wiatrowej, kogeneracji; usprawnienie lokalnego wytwarzania energii elektrycznej) oraz lokalnej produkcji ciepła/chłodu. Ponadto SEAP powinien obejmować te obszary, w których władze lokalne mogą wywierać wpływ na zużycie energii w perspektywie długoterminowej (jak planowanie przestrzenne), popierać na rynkach produkty i usługi efektywne energetycznie (zamówienia publiczne) oraz zachęcać do zmiany przyzwyczajeń użytkowników energii (współpraca z mieszkańcami i zainteresowanymi stronami). Zamieszczony poniżej wykres przedstawia kluczowe etapy opracowania i wdrażania SEAP. Jak widać proces realizacji SEAP nie jest linearny, a niektóre etapy mogą częściowo pokrywać się z innymi.

6.3. Zasady realizacji inwestycji

W przypadku realizacji poszczególnych inwestycji określonych w Programie Ochrony Środowiska dla Miasta Braniewa należy kierować się zasadami określonymi m.in. w ustawie z dnia 27 kwietnia 2001r. Prawo Ochrony Środowiska (Dz. U. 2018r. poz. 799 z późn. zm.). Zgodnie z zapisami ustawy zasady zrównoważonego rozwoju i ochrony środowiska stanowią podstawę do sporządzania i aktualizacji koncepcji przestrzennego zagospodarowania kraju, strategii rozwoju województw, planów zagospodarowania przestrzennego województw, studiów uwarunkowań i kierunków zagospodarowania przestrzennego gmin oraz miejscowych planów zagospodarowania przestrzennego.

W wymienionych dokumentach:

- ♦ określa się rozwiązania niezbędne do zapobiegania powstawaniu zanieczyszczeń, zapewnienia ochrony przed powstającymi zanieczyszczeniami oraz przywracania środowiska do właściwego stanu;
- ♦ ustala się warunki realizacji przedsięwzięć, umożliwiające uzyskanie optymalnych efektów w zakresie ochrony środowiska. Przeznaczenie i sposób zagospodarowania terenu powinny w jak największym stopniu zapewniać zachowanie jego walorów krajobrazowych.

Ponadto w studium uwarunkowań i kierunków zagospodarowania przestrzennego gmin oraz miejscowych planach zagospodarowania przestrzennego zapewnia się warunki utrzymania równowagi przyrodniczej i racjonalną gospodarkę zasobami środowiska, w szczególności przez:

- ♦ ustalanie programów racjonalnego wykorzystania powierzchni ziemi, w tym na terenach eksploatacji złóż kopalin, i racjonalnego gospodarowania gruntami;
- ♦ uwzględnianie obszarów występowania złóż kopalin oraz obecnych i przyszłych potrzeb eksploatacji tych złóż;



- ◆ zapewnianie kompleksowego rozwiązania problemów zabudowy miast i wsi, ze szczególnym uwzględnieniem gospodarki wodnej, odprowadzania ścieków, gospodarki odpadami, systemów transportowych i komunikacji publicznej oraz urządzania i kształtowania terenów zieleni;
- ◆ uwzględnianie konieczności ochrony wód, gleby i ziemi przed zanieczyszczeniem w związku z prowadzeniem gospodarki rolnej;
- ◆ zapewnianie ochrony walorów krajobrazowych środowiska i warunków klimatycznych;
- ◆ zapewnianie ochrony fauny i flory;
- ◆ uwzględnianie potrzeb w zakresie zapobiegania ruchom masowym ziemi i ich skutkom;
- ◆ uwzględnianie innych potrzeb w zakresie ochrony powietrza, wód, gleby, ziemi, ochrony przed hałasem, wibracjami i polami elektromagnetycznymi.

W trakcie przygotowywania i realizacji inwestycji należy zapewnić oszczędne korzystanie z terenu. Natomiast w trakcie prac budowlanych inwestor realizujący przedsięwzięcie jest obowiązany uwzględnić ochronę środowiska na obszarze prowadzenia prac, a w szczególności ochronę gleby, zieleni, fauny, flory, naturalnego ukształtowania terenu i stosunków wodnych. Przy prowadzeniu prac budowlanych dopuszcza się wykorzystywanie i przekształcanie elementów przyrodniczych wyłącznie w takim zakresie, w jakim jest to konieczne w związku z realizacją konkretnej inwestycji. Jeżeli ochrona elementów przyrodniczych nie jest możliwa, należy podejmować działania mające na celu naprawienie wyrządzonych szkód, w szczególności przez kompensację przyrodniczą.

Projektowanie i funkcjonowanie bezpiecznych dla środowiska przedsięwzięć powinno się opierać przede wszystkim na obowiązujących normach oraz dostosowaniu wyboru technologii do lokalnych warunków środowiskowych. Planowana inwestycja wymaga ścisłej współpracy pomiędzy projektantami i inwestorem, jak również przyrodnikami. Celem postępowania w sprawie oceny oddziaływania na środowisko dla realizacji inwestycji mogącej znacząco oddziaływać na siedliska i gatunki chronione jest optymalizacja procesu decyzyjnego, aby podejmowane ze względów gospodarczych, społecznych czy innych działania w jak najmniejszym stopniu zagrażały zdrowiu i jakości życia ludzi, a także zachowaniu ogólnie pojętych warunków środowiskowych, w tym różnorodności biologicznej i trwałości ekosystemów.

6.4. Obszary chronione w procedurze inwestycyjnej na przykładzie obszarów Natura 2000

Poniższe informacje pochodzą z Generalnej Dyrekcji Ochrony Środowiska.

Zgodnie z przepisami ustawy z dnia 16 kwietnia 2004 r. o ochronie przyrody (Dz. U. z 2018r. poz. 142 z późn. zm.) ochrona zasobów przyrodniczych na obszarach Natura 2000 opiera się przede wszystkim na ograniczaniu działań mogących w znaczący sposób pogorszyć właściwy stan ochrony siedlisk przyrodniczych oraz gatunków roślin i zwierząt dla których ochrony został wyznaczony obszar Natura 2000. Zgodnie z zapisami ww. ustawy zabrania się podejmowania działań mogących osobno lub w połączeniu z



innymi działaniami, znacząco negatywnie oddziaływać na cele ochrony danego obszaru Natura 2000, niezależnie od ich położenia względem obszaru. Nie oznacza to jednak, że na obszarach Natura 2000 nie można realizować przedsięwzięć.

W szczególnych przypadkach (zgodnie z art. 34 ustawy o ochronie przyrody) istnieje możliwość realizacji działań mogących znacząco negatywnie oddziaływać na obszary Natura 2000, jeżeli działania te wynikają z przesłanek nadrzędnego interesu publicznego, udokumentowany zostanie brak rozwiązań alternatywnych oraz zapewni się wykonanie kompensacji przyrodniczej niezbędnej do zapewnienia spójności i właściwego funkcjonowania sieci obszarów Natura 2000. Dodatkowo, jeżeli przedsięwzięcie może znacząco negatywnie oddziaływać na siedliska i gatunki priorytetowe, przed wydaniem zgody na jego realizację należy wystąpić o opinię do Komisji Europejskiej. Opinia taka jest konieczna, gdy inwestycja będzie realizowała inny nadrzędny interes publiczny, wykraczający poza cele związane ze zdrowiem publicznym, bezpieczeństwem powszechnym lub pozytywnymi skutkami o pierwszorzędym znaczeniu dla środowiska.

Program Natura 2000 nie stanowi zagrożenia dla procesów inwestycyjnych a priori, a jedynie kierunkuje je tam, gdzie ich przeprowadzenie będzie miało mniejszy wpływ na przyrodę, minimalizując w ten sposób ich ogólny wpływ na środowisko. Zabronione jest jedynie to, co może znacząco negatywnie oddziaływać na cele ochrony danego obszaru Natura 2000. Kwestia oddziaływania poszczególnych działań jest natomiast każdorazowo przedmiotem indywidualnej oceny dokonywanej przez właściwe organy administracji. Planowane przedsięwzięcia (zgodnie z art. 33 ust. 3 ustawy o ochronie przyrody), które mogą znacząco oddziaływać na obszar Natura 2000, wymagają przeprowadzenia odpowiedniej oceny oddziaływania na zasadach określonych w ustawie z dnia 3 października 2008 r. o udostępnianiu informacji o środowisku i jego ochronie, udziale społeczeństwa w ochronie środowiska oraz ocenach oddziaływania na środowisko (Dz. U. z 2017 r. poz. 1405 z późn. zm.).

W przypadku przedsięwzięć zaliczonych do kategorii przedsięwzięć mogących znacząco oddziaływać na środowisko ocena ta przeprowadzana będzie w ramach oceny oddziaływania na środowisko, kończącej się wydaniem decyzji o środowiskowych uwarunkowaniach. Obecnie, rodzaje tych przedsięwzięć określone są w rozporządzeniu Rady Ministrów z dnia 9 listopada 2010 r. w sprawie przedsięwzięć mogących znacząco oddziaływać na środowisko (Dz. U. z 2016r., poz. 71).

W przypadku przedsięwzięć innych niż mogących znacząco oddziaływać na środowisko, mogą one wymagać przeprowadzenia oceny oddziaływania, jeżeli dane przedsięwzięcie może znacząco oddziaływać na obszar Natura 2000, a nie jest bezpośrednio związane z ochroną tego obszaru lub nie wynika z jej ochrony. Dotyczy to jednak tylko tych przedsięwzięć, które wymagają uzyskania jakiegokolwiek decyzji inwestycyjnej, np. decyzji o warunkach zabudowy, czy decyzji o pozwoleniu na budowę. Wówczas ocena



ta odbywać się będzie w ramach postępowania przed wydaniem decyzji inwestycyjnej i ograniczona jest jedynie do kwestii dotyczących wpływu na obszar Natura 2000.

Podsumowując, warunki realizacji przedsięwzięć mogących znacząco negatywnie oddziaływać na obszary Natura 2000 regulują przepisy ustawy o ochronie przyrody. Natomiast instrumenty służące stwierdzeniu, czy planowane zamierzenie inwestycyjne może wpływać negatywnie na obszary Natura 2000 i czy zachodzą przesłanki do jego realizacji, pomimo jego znaczącego negatywnego wpływu na te obszary, są określone w Ustawie o udostępnianiu informacji o środowisku i jego ochronie, udziale społeczeństwa w ochronie środowiska oraz o ocenach oddziaływania na środowisko.

Prawidłowo przeprowadzona ocena oddziaływania na środowisko lub ocena oddziaływania na obszary Natura 2000 umożliwi wybór rozwiązań najkorzystniejszych dla środowiska, w tym dla obszarów Natura 2000 oraz podejmowanie racjonalnych decyzji odnośnie gospodarowania zasobami środowiskowymi, zgodnie z zasadą zrównoważonego rozwoju. Tym samym procedura ta staje się kluczowym instrumentem ochrony przyrody, umożliwiając zachowanie różnorodności biologicznej i bogactwa przyrodniczego.

Planowana inwestycja wymaga ścisłej współpracy pomiędzy projektantami i inwestorem, jak również przyrodnikami. Celem postępowania w sprawie oceny oddziaływania na środowisko dla realizacji inwestycji mogącej znacząco oddziaływać na siedliska i gatunki chronione w obszarze Natura 2000 jest optymalizacja procesu decyzyjnego, aby podejmowane ze względów gospodarczych, społecznych czy innych działania w jak najmniejszym stopniu zagrażały zdrowiu i jakości życia ludzi, a także zachowaniu ogólnie pojętych warunków środowiskowych, w tym różnorodności biologicznej i trwałości ekosystemów. Niezależnie od tego, czy jest to ocena samodzielna, czy też stanowiąca część procedury oddziaływania na środowisko, należy odmówić wyrażenia zgody na realizację tych przedsięwzięć, co do których nie udało się uzyskać pewności, że nie będą one negatywnie oddziaływać na cele ochrony obszaru Natura 2000.

Na terenie obszarów chronionych planuje się realizację w miarę potrzeb inwestycje z zakresu infrastruktury drogowej jak i gospodarki wodno - ściekowej. Potencjalne inwestycje z tego obszaru będą miały bezpośredni wpływ na obszary chronione na etapie ich budowy. Etap budowy inwestycji będzie powodował czasowe oddziaływanie na takie elementy środowiska, jak:

- ♦ powietrze
- ♦ klimat akustyczny
- ♦ powierzchnia ziemi
- ♦ szata roślinna



W celu minimalizacji oddziaływań należy prowadzić trasy infrastruktury technicznej z ominięciem terenów będących ważnymi dla Europy typami siedlisk przyrodniczych. Prace budowlane należy prowadzić ze szczególną ostrożnością pod stałym nadzorem przyrodniczym.

Poniżej przedstawiono przykłady działań minimalizujących oraz kompensujących w ramach realizacji planowanych przedsięwzięć.

Działania minimalizujące - środki mające na celu zachowanie lub zabezpieczenie przed zniszczeniem siedlisk przyrodniczych:

- ♦ ograniczenie powierzchni w celu zachowania siedlisk,
- ♦ przesadzenie roślin chronionych w miejsca o takich samych lub zbliżonych warunkach siedliskowych,
- ♦ stosowanie pasa buforowego pomiędzy pracami a otaczającymi go siedliskami.

Działania minimalizujące - środki mające na celu zachowanie siedlisk zwierząt lub ograniczenia wpływu na zwierzęta:

- ♦ przejścia dla zwierząt, w postaci:
 - przejść dolnych pod mostami i estakady,
 - przejść górnych lub tzw. zielone mosty dla dużych i średnich ssaków,
 - przepustów dla drobnych ssaków, tuneli dla płazów i gadów.
- ♦ osłony antyolśnieniowe i ekrany akustyczne dla zwierząt,
- ♦ urządzenia do płoszenia zwierząt – odtwarzanie odgłosów zwierząt.

Działania kompensujące:

- ♦ odtwarzanie siedliska przyrodniczego / siedliska gatunku w innym miejscu obszaru Natura 2000,
- ♦ odtwarzanie stanu populacji gatunków zniszczonych wskutek oddziaływania planu lub przedsięwzięcia,
- ♦ przenoszenie płazów z zagrożonych zniszczeniem zbiorników wodnych do specjalnie wykonanych zbiorników wodnych,
- ♦ tworzenie nowych miejsc rozrodu (np. budki dla ptaków lub nietoperzy, platformy gniazdowe dla drapieżnych etc.) w zamian za wycinkę lasów będących ich siedliskiem,
- ♦ tworzenie zastępczych miejsc bytowania dla gatunków roślin i zwierząt.



VII. STRATEGIA DZIAŁAŃ MIASTA BRANIEWA NA LATA 2018 - 2021 Z PERSPEKTYWĄ NA LATA 2022 - 2025

7.1. Założenia wyjściowe do Programu Ochrony Środowiska

W związku z wejściem w życie nowelizacji ustawy - Prawo ochrony środowiska nastąpiła zmiana sposobu realizacji krajowej polityki ochrony środowiska. Obecnie jest ona prowadzona na podstawie strategii rozwoju, programów i dokumentów programowych oraz za pomocą wojewódzkich, powiatowych i gminnych programów ochrony środowiska.

Programy sporządza odpowiednio organ wykonawczy województwa, powiatu i gminy, a uchwała sejmik województwa, rada powiatu albo rada gminy. W przypadku omawianego dokumentu Rada Miejska.

Podstawowym celem sporządzenia i uchwalenia Programu Ochrony Środowiska jest realizacja przez jednostki samorządu terytorialnego polityki ochrony środowiska zbieżnej z założeniami najważniejszych dokumentów strategicznych i programowych. Programy powinny stanowić podstawę funkcjonowania systemu zarządzania środowiskiem spajającą wszystkie działania i dokumenty dotyczące ochrony środowiska i przyrody na szczeblu danej JST.

Ponadto zasady ochrony środowiska są uwzględniane na etapie opracowywania dokumentów sektorowych niezwiązanych ściśle z ochroną środowiska i jego elementów, a określające cele służące podniesieniu poziomu jakości życia mieszkańców, których realizacja ma przysłużyć się szybkiemu oraz trwałemu rozwojowi gospodarczemu. Szczegółowe cele zawarte w tych dokumentach mogą zostać osiągnięte tylko w warunkach realizacji zasad zrównoważonego rozwoju oraz pielęgnowania i zachowania dziedzictwa kulturowego kraju.

Założenia rozwoju społeczno - gospodarczego Miasta Braniewa w świetle ochrony środowiska zostały wyznaczone w oparciu o następujące dokumenty:

- ♦ *Strategia „Bezpieczeństwo Energetyczne i Środowisko”,*
- ♦ *Program Ochrony Środowiska Województwa Warmińsko - Mazurskiego do 2020 roku.*
- ♦ *Program Ochrony Środowiska dla Powiatu Braniewskiego na lata 2008 - 2011 z uwzględnieniem kierunków działań w latach 2012 – 2015 - **dokument nieaktualny,***
- ♦ *Strategia rozwoju Miasta Braniewa do 2020 roku,*



7.1.1. Założenia i uwarunkowania wynikające z dokumentów szczebla krajowego

Głównym dokumentem kształtującym ochronę środowiska na szczeblu krajowym jest:

Strategia Bezpieczeństwo Energetyczne i Środowisko - perspektywa do 2020r.

W Programie Ochrony Środowiska dla Miasta Braniewa na lata 2018 - 2021 z perspektywą na lata 2022 -2025 roku uwzględniono zapisy zawarte w strategii Bezpieczeństwo Energetyczne i Środowisko - perspektywa do 2020 roku. Strategia Bezpieczeństwo Energetyczne i Środowisko obejmuje dwa obszary: energetykę i środowisko, wskazując m.in. kluczowe reformy i niezbędne działania, które powinny zostać podjęte w perspektywie do 2020 roku.

Zgodnie z zapisami strategii kwestią zasadniczą dla jakości życia ludzi i funkcjonowania gospodarki są stabilne, niczym niezakłócone dostawy energii. Wykorzystanie zasobów energetycznych nie pozostaje jednak obojętne dla środowiska, zatem prowadzenie skoordynowanych działań w obszarze energetyki i środowiska jest nie tylko wskazane, ale i konieczne. Opisana w dokumencie strategia tworzy rodzaj pomostu pomiędzy środowiskiem i energetyką, stanowiąc jednocześnie impuls do bardziej efektywnego i racjonalnego prowadzenia polityki w obu obszarach, tak aby wykorzystać efekt synergii i zapewnić spójność podejmowanych działań.

Celem strategii jest ułatwienie „zielonego” (sprzyjającego środowisku) wzrostu gospodarczego w Polsce poprzez zapewnienie bezpieczeństwa energetycznego i dostępu do nowoczesnych, innowacyjnych technologii, a także wyeliminowanie barier administracyjnych utrudniających „zielony” wzrost. Podstawowe zadanie strategii polega na zintegrowaniu polityki środowiskowej z polityką energetyczną tam, gdzie aspekty te przenikają się w dostrzegalny sposób, jak również wytyczenie kierunków, w jakich powinna rozwijać się branża energetyczna oraz wskazanie priorytetów w ochronie środowiska.

Poniżej przedstawiono cele środowiskowe wyznaczone w strategii.

Cel 1. Zrównoważone gospodarowanie zasobami środowiska

- ♦ Kierunek interwencji 1.1. Racjonalne i efektywne gospodarowanie zasobami kopalni,
- ♦ Kierunek interwencji 1.2. Gospodarowanie wodami dla ochrony przed powodzią, suszą i deficytem wody,
- ♦ Kierunek interwencji 1.3. Zachowanie bogactwa różnorodności biologicznej, w tym wielofunkcyjna gospodarka leśna,
- ♦ Kierunek interwencji 1.4. Uporządkowanie zarządzania przestrzenią.



Cel 2. Zapewnienie gospodarce krajowej bezpiecznego i konkurencyjnego zaopatrzenia w energię

- ♦ Kierunek interwencji 2.1. Lepsze wykorzystanie krajowych zasobów energii,
- ♦ Kierunek interwencji 2.2. Poprawa efektywności energetycznej,
- ♦ Kierunek interwencji 2.6. Wzrost znaczenia rozproszonych, odnawialnych źródeł energii,
- ♦ Kierunek interwencji 2.7. Rozwój energetyczny obszarów podmiejskich i wiejskich,
- ♦ Kierunek interwencji 2.8. Rozwój systemu zaopatrywania nowej generacji pojazdów wykorzystujących paliwa alternatywne.

Cel 3. Poprawa stanu środowiska

- ♦ Kierunek interwencji 3.1. Zapewnienie dostępu do czystej wody dla społeczeństwa i gospodarki,
- ♦ Kierunek interwencji 3.2. Racjonalne gospodarowanie odpadami, w tym wykorzystanie ich na cele energetyczne,
- ♦ Kierunek interwencji 3.3. Ochrona powietrza, w tym ograniczenie oddziaływania energetyki,
- ♦ Kierunek interwencji 3.4. Wspieranie nowych i promocja polskich technologii energetycznych i środowiskowych,
- ♦ Kierunek interwencji 3.5. Promowanie zachowań ekologicznych oraz tworzenie warunków do powstawania zielonych miejsc pracy.

7.1.2. Założenia i uwarunkowania wynikające z dokumentów szczebla wojewódzkiego

Głównym dokumentem kształtującym ochronę środowiska na szczeblu wojewódzkim jest:

Program Ochrony Środowiska Województwa Warmińsko - Mazurskiego do 2020 roku

Program ochrony środowiska jest specyficznym dokumentem, którego realizacja zależna jest od odpowiedzialnego za jego przygotowanie Zarządu Województwa, ale również od działań licznych podmiotów funkcjonujących na terenie województwa warmińsko-mazurskiego, jak i poza nim, które zaangażowane są w proces jego realizacji w obszarze swoich kompetencji oraz mieszkańców. W ramach określonych kierunków interwencji w poszczególnych obszarach podmioty realizować będą różne zadania: o charakterze inwestycyjnym, organizacyjnym (monitoring, nadzór) czy też edukacyjnym.

Program Ochrony Środowiska jest narzędziem realizacji polityki ochrony środowiska, zbieżnej z założeniami najważniejszych dokumentów strategicznych i programowych, w województwie warmińsko-mazurskim. Określa obszary, kierunki interwencji i zadania służące poprawie stanu środowiska i



bezpieczeństwa ekologicznego jego mieszkańców. Zapewnia ciągłość działań związanych z tworzeniem warunków zrównoważonego rozwoju województwa, jest kontynuacją i rozszerzeniem planów określonych w Programie Ochrony Środowiska Województwa Warmińsko-Mazurskiego na lata 2011 - 2014 z uwzględnieniem perspektywy na lata 2015 - 2018 (POŚ WWM).

W Programie wyznaczono poszczególne obszary oraz kierunki interwencji:

Obszar interwencji - Ochrona klimatu i jakości powietrza

- ♦ Zmniejszanie emisji zanieczyszczeń do atmosfery,
- ♦ Wzrost wykorzystania OZE w bilansie energetyczny,
- ♦ Doskonalenie systemu planowania, monitoringu i edukacji,
- ♦ Zmniejszanie zapotrzebowania na energię,
- ♦ Zrównoważony rozwój energetyczny regionu,
- ♦ Ograniczanie zagrożeń i adaptacja do zmian klimatu.

Obszar interwencji - Zagrożenia hałasem

- ♦ Ograniczanie hałasu.

Obszar interwencji - Pola elektromagnetyczne

- ♦ Ograniczenie oddziaływania pól elektromagnetycznych.

Obszar interwencji - Gospodarowanie wodami

- ♦ Poprawa stanu/potencjału ekologicznego wód powierzchniowych,
- ♦ Utrzymanie dobrego stanu ilościowego i chemicznego wód podziemnych,
- ♦ Stosowanie instrumentów ekonomicznych w racjonalnym użytkowaniu zasobów wodnych,
- ♦ Zwiększanie retencji wód w zlewniach,
- ♦ Zapewnienie odpowiedniej ilości wody dla potrzeb gospodarki,
- ♦ Utrzymanie i poprawa stanu obiektów osłony przeciwpowodziowej,
- ♦ Doskonalenie planowania przestrzennego.



Obszar interwencji - Gospodarka wodno-ściekowa

- ♦ Zaopatrzenie ludności w wodę,
- ♦ Poprawa jakości wody przeznaczonej do spożycia,
- ♦ Oszczędne gospodarowanie wodą,
- ♦ Budowa i modernizacja sieci kanalizacyjnych,
- ♦ Budowa, rozbudowa i modernizacja oczyszczalni ścieków,
- ♦ Monitoring postępowania z nieczystościami płynnymi na terenach nieskanalizowanych.

Obszar interwencji - Zasoby geologiczne

- ♦ Doskonalenie rozpoznania i ochrona złóż surowców mineralnych, w tym wód leczniczych i termalnych,
- ♦ Efektywne gospodarowanie zasobami kopalin ze złóż,
- ♦ Zmniejszenie uciążliwości wynikających z wydobywania kopalin.

Obszar interwencji - Gleby

- ♦ Zapewnienie właściwego sposobu użytkowania powierzchni ziemi,
- ♦ Remediacja terenów zanieczyszczonych oraz rekultywacja terenów zdegradowanych.

Obszar interwencji - Gospodarka odpadami i zapobieganie powstawaniu odpadów

- ♦ Minimalizacja ilości wytwarzanych odpadów,
- ♦ Odzysk surowców i recykling,
- ♦ Unieszkodliwianie odpadów komunalnych i pozostałych,
- ♦ Zapobieganie zanieczyszczeniu powierzchni ziemi.

Obszar interwencji - Zasoby przyrodnicze

- ♦ Rozwój i weryfikacja obszarowych form ochrony przyrody i krajobrazu,
- ♦ Zachowanie obiektów o szczególnych walorach przyrodniczych,
- ♦ Doskonalenie planowania i realizacji zadań ochronnych,
- ♦ Zachowanie ciągłości terytorialnej i spójności ekologicznej przestrzeni przyrodniczej i zapobieganie jej fragmentacji,
- ♦ Utrzymanie, powiększanie, ochrona zasobów leśnych, gruntów zadrzewionych i zakrzewionych,



- ♦ Ograniczanie inwazji obcych gatunków,
- ♦ Monitoring przyrodniczy,
- ♦ Zrównoważone użytkowanie gruntów rolnych i rozwój zielonej infrastruktury na terenach zurbanizowanych,
- ♦ Podniesienie poziomu wiedzy oraz wzrost aktywności społeczeństwa w zakresie działań na rzecz ochrony różnorodności biologicznej.

Obszar interwencji - Zagrożenia poważnymi awariami

- ♦ Ograniczanie zagrożeń poważnymi awariami,
- ♦ Minimalizacja skutków w przypadku wystąpienia poważnej awarii.

7.1.3. Założenia i uwarunkowania wynikające z dokumentów szczebla powiatowego

Głównym dokumentem kształtującym ochronę środowiska na szczeblu powiatowym jest:

Program Ochrony Środowiska dla Powiatu Braniewskiego na lata 2008 - 2011 z uwzględnieniem kierunków działań w latach 2012 - 2015

- dokument nieaktualny -

Wykorzystując zasadę równego dostępu do środowiska przyrodniczego w kategoriach równoważenia szans człowieka i przyrody oraz zasadę regionalizacji, głównym przesłaniem Programu ochrony środowiska powiatu braniewskiego było hasło:

„Ochrona i racjonalne wykorzystanie zasobów środowiska przyrodniczego szansą zrównoważonego rozwoju powiatu braniewskiego”

Racjonalne wykorzystanie zasobów środowiska naturalnego w celach rozwojowych - w warunkach powszechnego dostępu do dóbr przyrody - wymaga powszechnego stosowania proekologicznych metod gospodarowania oraz podejmowania działań sprzyjających zachowaniu potencjału przyrodniczego regionu. Cele i kierunki działań pogrupowano w 7 rozdziałach:

I. Ochrona dziedzictwa przyrodniczego:

- ♦ zachowanie, zrównoważone wykorzystanie oraz odtwarzanie rodzimego bogactwa przyrodniczego i walorów krajobrazowych,



- ♦ rozwijanie trwale zrównoważonej, wielofunkcyjnej gospodarki leśnej,
- ♦ wysoka jakość gleb,
- ♦ racjonalne użytkowanie powierzchni ziemi,
- ♦ ochrona zasobów oraz racjonalna eksploatacja kopalin i wód podziemnych zgodna z zasadami rozwoju zrównoważonego,
- ♦ zabezpieczenie bezpieczeństwa biologicznego powiatu.

II. Zrównoważone wykorzystanie materiałów, wody i energii:

- ♦ racjonalne użytkowanie wody, materiałów i energii,
- ♦ zapobieganie i ograniczanie powstawania odpadów u źródła,
- ♦ wzrost udziału energii z odnawialnych zasobów energetycznych
- ♦ dobry stan zasobów wodnych,
- ♦ prawny system osłony przeciwpowodziowej.

III. Środowisko i zdrowie. Dalsza poprawa jakości środowiska i bezpieczeństwa ekologicznego:

- ♦ zahamowanie powstawania środowiskowych zagrożeń zdrowia,
- ♦ dobry stan wód podziemnych i powierzchniowych oraz zapobieganie ich zanieczyszczeniu,
- ♦ stała poprawa jakości powietrza atmosferycznego,
- ♦ minimalizowanie ilości wytwarzanych odpadów i ich negatywnego oddziaływania na środowisko,
- ♦ minimalizacja niekorzystnego wpływu stosowanych chemikaliów na ludzi i środowisko,
- ♦ ograniczenie ryzyka wystąpienia poważnych awarii, a w razie potrzeby sprawne usuwanie ich skutków,
- ♦ zmniejszenie zagrożenia mieszkańców ponadnormatywnym hałasem zwłaszcza emitowanym przez środki transportu,
- ♦ poziomy pól elektromagnetycznych poniżej dopuszczalnych.

IV. Ochrona klimatu i zapobieganie niszczeniu ozonu stratosferycznego:

- ♦ zapewnienie redukcji emisji gazów cieplarnianych,
- ♦ wycofywanie z obrotu i stosowania substancji niszczących warstwę ozonową.

V. Edukacja ekologiczna:

- ♦ wzrost świadomości ekologicznej mieszkańców.



VI. Monitoring środowiska:

- ♦ dobrze funkcjonujący monitoring środowiska.

VII. Mechanizmy prawne:

- ♦ konsekwentna egzekucja przepisów prawnych.

7.1.. Założenia i uwarunkowania wynikające z dokumentów szczebla gminnego

Głównym dokumentem strategicznym na szczeblu gminnym jest:

Strategia Rozwoju Miasta Braniewa do roku 2020

Założenia Miasta:

- ♦ Braniewo jest miastem nie w pełni wykorzystanych warunków;
- ♦ Braniewo jest miastem nie w pełni wykorzystanych szans;
- ♦ Braniewo jest miastem nie w pełni wykorzystanych ludzi.

Wizja Miasta:

Braniewo regionalnym centrum turystycznym, kulturalnym i usługowo gospodarczym oraz ośrodkiem współpracy transgranicznej we wspólnej Europie

Podstawowe kierunki (misje) rozwoju Braniewa do 2020 roku:

- ♦ Braniewo miastem zaspokojonych potrzeb lokalnej społeczności;
- ♦ Braniewo miastem rozwoju gospodarczego i przedsiębiorczości;
- ♦ Braniewo miastem otwartym na świat;
- ♦ Braniewo miastem ekologicznym - zdrowym.

Nadrzędnym strategicznym celem rozwoju Gminy Miasta Braniewo jest dalsza poprawa warunków życia mieszkańców i gospodarowania przedsiębiorstw, przy jednoczesnym zachowaniu walorów przyrodniczo-krajobrazowych oraz maksymalnie wykorzystane położenie przy granicy UE z Rosją i bliskość trasy ekspresowej. Strategia Braniewa sugeruje również dążenie do trwałego rozwoju turystyki oraz funkcji rekreacyjnej, kulturalnej i produkcyjno-usługowej. Powyższe cele strategiczne określają cele szczegółowe.



Wywodzą się one z diagnozy potencjału i problemów rozwojowych Miasta Braniewo. Są to cele infrastrukturalne, społeczne, przestrzenne, ekologiczne i gospodarcze.

1. Braniewo miastem zaspokojonych potrzeb lokalnej społeczności:

- ♦ Poprawa jakości usług komunalnych;
- ♦ Poprawa stanu lokalnej oświaty;
- ♦ Zabezpieczenie potrzeb mieszkańców w zakresie opieki społecznej;
- ♦ Zwiększenie bezpieczeństwa publicznego;
- ♦ Usprawnienie systemu administrowania miastem;
- ♦ Stworzenie atrakcyjnej oferty spędzania wolnego czasu przez mieszkańców;
- ♦ Zwiększenie aktywności społeczności lokalnej;
- ♦ Usprawnienie lokalnego systemu drogowego.

2. Braniewo miastem rozwoju gospodarczego i przedsiębiorczości:

- ♦ Współpraca ze specjalistami i doświadczonymi ośrodkami w kwestii przygotowania procedur korzystnych dla działań inwestycyjnych;
- ♦ Wykreowanie lokalnego klimatu inwestycyjnego;
- ♦ Stworzenie warunków zachęcających do związania się z miastem ludzi wykształconych i ambitnych;
- ♦ Stworzenie warunków dla powstania rozwoju lokalnego sektora;
- ♦ Stworzenie płaszczyzny współdziałania ośrodków decyzyjnych i opiniotwórczych na rzecz rozwoju;
- ♦ Poszerzenie i wzbogacenie funkcji gospodarczych miasta.

3. Braniewo miastem otwartym na świat:

- ♦ Poszerzenie i umocnienie międzynarodowych powiazań Braniewa;
- ♦ Zwiększenie dostępności komunikacyjnej miasta.

4. Braniewo miastem ekologicznym:

- ♦ Stworzenie lokalnego systemu ochrony przyrody, poprzez:
 - ✓ opracowanie planu rozwoju terenów zielonych.
- ♦ Dbalność o utrzymanie jakości powietrza, między innymi poprzez:
 - ✓ stopniowe modernizowanie kotłowni opalanych paliwem stałym i podłączanie obsługiwanych przez nie osiedli do miejskiej sieci ciepłowniczej,



- ✓ preferowanie i wspieranie czystych pod względem ekologicznym systemów grzewczych w budownictwie jednorodzinny,
 - ✓ ograniczanie ruchu samochodów ciężarowych w mieście,
 - ✓ wspieranie ruchu rowerowego,
 - ✓ rozwój monitoringu atmosfery.
-
- ◆ Zmniejszenie energochłonności infrastruktury miejskiej, poprzez:
 - ✓ obniżanie wodochłonności gospodarstw domowych,
 - ✓ szczególną dbałość o jakość wody.
 - ✓ eliminację strat podczas przesyłu energii cieplnej.
 - ✓ promowanie energooszczędnych technologii w budownictwie.

7.2. Struktura programu ochrony środowiska dla Miasta Braniewa

W przypadku sporządzania programów ochrony środowiska należy uwzględnić przede wszystkim:

- ◆ analizę aktualnego stanu środowiska Miasta obejmującą m.in.: ochronę zasobów naturalnych, jakość powietrza, odnawialne źródła energii, gospodarkę wodno-ściekową, klimat akustyczny, promieniowanie elektromagnetyczne,
- ◆ politykę środowiskową (m.in. zagadnienia związane z edukacją ekologiczną, zarządzaniem środowiskowym, aspekty ekologiczne w planowaniu przestrzennym),
- ◆ analizę zidentyfikowanych problemów środowiskowych Miasta, główne zagrożenia środowiskowe, hierarchizacja zidentyfikowanych problemów środowiskowych),
- ◆ strategię ochrony środowiska (obszary interwencji, cele krótko- i długoterminowe, kierunki działań dostosowane do specyfiki Miasta),
- ◆ instrumenty realizacji programu, w tym wykaz planowanych przedsięwzięć i nakłady finansowe, zarządzanie i monitoring.

7.3. Analiza SWOT

W przypadku badania środowiska, analiza SWOT jest efektywną metodą identyfikacji słabych i silnych stron poszczególnych elementów środowiska oraz badania szans i zagrożeń jakie stwarza dla nich otoczenie. SWOT oparta jest na schemacie klasyfikacji dzielącym wszystkie czynniki mające wpływ na bieżącą i przyszłą pozycję elementów środowiska, tj.:

- ◆ zewnętrzne w stosunku do danego elementu i mające charakter uwarunkowań wewnętrznych,
- ◆ wywierające negatywny wpływ na dany element środowiska i mające wpływ pozytywny.



Z porównania tych dwóch podziałów powstają cztery kategorie czynników:

- ♦ wewnętrzne pozytywne - mocne strony, czyli atuty danego elementu środowiska. Mocne strony to walory elementu środowiska, które w pozytywny sposób wyróżniają go na tle średniej;
- ♦ wewnętrzne negatywne - słabe strony danego elementu środowiska. Słabe strony to konsekwencja ograniczeń zasobów;
- ♦ zewnętrzne pozytywne - szanse. Szanse to zjawiska i tendencje w otoczeniu elementu środowiska, które gdy odpowiednio wykorzystane staną się impulsem podniesienia jego jakości, osłabiają zagrożenia i umożliwią realizację koncepcji zrównoważonego rozwoju;
- ♦ zewnętrzne negatywne - zagrożenia. Zagrożenia to wszystkie czynniki zewnętrzne, które są postrzegane jako bariery dla podniesienia jakości środowiska i realizacji koncepcji zrównoważonego rozwoju.

Ogólne wytyczne wynikające z analizy SWOT są bardzo proste, ale niestety trudne do realizacji. Zakładają one:

- ♦ unikanie zagrożeń/emisji zanieczyszczeń,
- ♦ wykorzystywanie szans,
- ♦ wzmocnianie słabych stron,
- ♦ opieranie się na mocnych stronach.

W przedmiotowym Programie Ochrony Środowiska przeprowadzono analizę dla następujących obszarów interwencji:

- ♦ **Obszar interwencji I** - Ochrona klimatu i jakości powietrza
- ♦ **Obszar interwencji II** - Zagrożenia hałasem
- ♦ **Obszar interwencji III** - Pola elektromagnetyczne
- ♦ **Obszar interwencji IV** - Gospodarowanie wodami
- ♦ **Obszar interwencji V** - Gospodarka wodno-ściekowa
- ♦ **Obszar interwencji VI** - Gleby oraz zasoby geologiczne
- ♦ **Obszar interwencji VII** - Gospodarka odpadami i zapobieganie powstawaniu odpadów
- ♦ **Obszar interwencji VIII** - Zasoby przyrodnicze i dziedzictwo kulturowe
- ♦ **Obszar interwencji IX** - Zagrożenia poważnymi awariami
- ♦ **Obszar interwencji X** - Edukacja ekologiczna



Tabela nr 25. Analiza SWOT Miasta Braniewa - Obszar interwencji I - Ochrona klimatu i jakości powietrza

OBSZAR INTERWENCJI I - OCHRONA KLIMATU I JAKOŚCI POWIETRZA		
	MOCNE STRONY	SŁABE STRONY
CZYNNIKI WEWNĘTRZNE	<ul style="list-style-type: none">✓ działania dążące do wyeliminowania spalania paliw stałych w obiektach użyteczności publicznej,✓ sukcesywna likwidacja starych kotłowni węglowych,✓ spadek udziału węgla jako nośnika energii w źródłach rozproszonych,✓ sukcesywne przeprowadzanie działań termomodernizacyjnych,✓ sukcesywna modernizacja systemu komunikacyjnego,✓ sukcesywny rozwój systemu ścieżek rowerowych,✓ uwzględnianie w MPZP wymogów ochrony powietrza,	<ul style="list-style-type: none">✓ uciążliwy problem niskiej emisji,✓ tereny zabudowy mieszkaniowej oparte w dużym stopniu na indywidualnych, systemach grzewczych zasilanych paliwami stałymi (węgiel, jego pochodne),✓ niska świadomość ekologiczna mieszkańców (spalanie odpadów i paliw niskiej jakości),✓ obciążenie Miasta ruchem tranzytowym - koncentracja zanieczyszczeń wzdłuż najważniejszych ciągów komunikacyjnych,✓ niewystarczająca ilość środków finansowych na realizację zadań z zakresu ochrony powietrza,
CZYNNIKI ZEWNĘTRZNE	<ul style="list-style-type: none">✓ realizacja zapisów Planu Gospodarki Niskoemisyjnej dla Miasta,✓ upowszechnianie informacji o rozmieszczeniu i możliwościach technicznych wykorzystania potencjału energetycznego poszczególnych rodzajów odnawialnych źródeł energii.✓ zwiększenie wykorzystania paliw alternatywnych i odnawialnych źródeł energii,✓ wzrost świadomości ekologicznej wśród społeczeństwa,✓ podjęcie tzw. uchwały antysmogowej wprowadzającej ograniczenia i zakazy w stosowaniu niektórych rodzajów paliw i urządzeń,✓ intensyfikacja i kontynuacja programu przyznawania dotacji wspierających zmianę sposobu ogrzewania na terenie Miasta,✓ systematyczna modernizacja układu drogowego,✓ wzrost zainteresowania systemem transportu rowerowego,✓ rozwój technologii energooszczędnych oraz ich coraz większa dostępność.	<ul style="list-style-type: none">✓ zanieczyszczenie powietrza powodowane przez niską emisję,✓ zanieczyszczenie powietrza powodowane przez emisję komunikacyjną,✓ niewystarczające środki na realizację zadań z zakresu ochrony powietrza,✓ napływ zanieczyszczeń spoza obszaru Miasta,✓ utrzymujący się trend wzrostu zużycia energii,✓ wysokie nakłady inwestycyjne związane z obszarem odnawialnych źródeł energii,✓ wzrost nowo rejestrowanych pojazdów,✓ ponadlokalność zagrożeń związanych z zanieczyszczeniem powietrza.

Źródło: Analiza własna



Tabela nr 26. Analiza SWOT Miasta Braniewa - Obszar interwencji II - Zagrożenia hałasem

OBSZAR INTERWENCJI II - ZAGROŻENIA HAŁASEM		
	MOCNE STRONY	SŁABE STRONY
CZYNNIKI WEWNĘTRZNE	<ul style="list-style-type: none">✓ sukcesywna realizacja działań ujętych w Programie ochrony środowiska przed hałasem dla województwa warmińsko-mazurskiego,✓ sukcesywna modernizacja układu drogowego,✓ promowanie ruchu rowerowego, rozwój ścieżek rowerowych,✓ dotrzymywanie standardów akustycznych przez największe zakłady przemysłowe,✓ znikome przekroczenia dopuszczalnych poziomów hałasu w środowisku,✓ prowadzenie pomiarów hałasu komunikacyjnego,✓ monitorowanie natężenia ruchu i poziomu hałasu wzdłuż głównych szlaków komunikacyjnych przechodzących przez teren Miasta.	<ul style="list-style-type: none">✓ występująca uciążliwość związana z emisją hałasu pochodzącą z ciągów komunikacyjnych oraz zakładów przemysłowych,✓ ograniczone środki finansowe na realizację zadań określonych w Programie ochrony środowiska przed hałasem,✓ niewystarczająca skuteczność środków ograniczających emisję hałasu drogowego,✓ niska świadomość ekologiczna mieszkańców w zakresie ochrony przed hałasem.
CZYNNIKI ZEWNĘTRZNE	SZANSE	ZAGROŻENIA
	<ul style="list-style-type: none">✓ wprowadzanie stref wolnych od ruchu samochodowego.✓ upowszechnianie pozytywnych postaw kierowców - „ecodriving”,✓ położenie nacisku na rozwój infrastruktury rowerowej, węzłów przesiadkowych, korzystanie z komunikacji zbiorowej,✓ rozwój nowoczesnych technologii ograniczających emisję hałasu,✓ wprowadzenie do MPZP zasad kształtowania komfortu akustycznego dla obszaru,✓ minimalizacja emisji hałasu komunikacyjnego poprzez budowę ekranów akustycznych wzdłuż tras komunikacyjnych gdzie występują przekroczenia standardów akustycznych.	<ul style="list-style-type: none">✓ pogorszenie warunków i komfortu życia mieszkańców na tych obszarach, w których występuje szkodliwe oddziaływanie hałasu,✓ wzrost nowo rejestrowanych pojazdów,✓ dysproporcje pomiędzy wielkościami dopuszczalnych poziomów hałasu w środowisku, dla hałasu przemysłowego oraz hałasu źródeł liniowych, tj. dróg, linii kolejowych i linii tramwajowych,✓ brak funduszy na inwestycje zmierzające do poprawy stanu środowiska akustycznego.

Źródło: Analiza własna



Tabela nr 27. Analiza SWOT Miasta Braniewa - Obszar interwencji III - Pola elektromagnetyczne

OBSZAR INTERWENCJI III - POLA ELEKTROMAGNETYCZNE		
CZYNNIKI WEWNĘTRZNE	MOCNE STRONY	SŁABE STRONY
	<ul style="list-style-type: none">✓ brak przekroczeń dopuszczalnych norm promieniowania elektromagnetycznego,✓ przeprowadzanie pomiarów przez Wojewódzkiego Inspektora Ochrony Środowiska.	<ul style="list-style-type: none">✓ konflikty społeczne związane z lokalizacją stacji bazowych telefonii komórkowych,✓ nieświadomość lub niski poziom świadomości społecznej w zakresie oddziaływania pól elektromagnetycznych,✓ zbyt duża liczba źródeł pól elektromagnetycznych do wykonania kompleksowego monitoringu pól w mieście przez organy kontrolne,✓ obecność napowietrznych linii elektroenergetycznych najwyższych i wysokich napięć,✓ obecność nadajników telefonii komórkowej (stacji bazowych).
CZYNNIKI ZEWNĘTRZNE	SZANSE	ZAGROŻENIA
	<ul style="list-style-type: none">✓ inwentaryzacja źródeł emisji promieniowania elektromagnetycznego,✓ uwzględnianie lokalizacji urządzeń emitujących promieniowanie elektromagnetyczne w miejscowych planach zagospodarowania przestrzennego,✓ stały, bieżący monitoring promieniowania elektromagnetycznego✓ obowiązkowy monitoring PEM w ramach państwowego monitoringu środowiska,✓ modernizacja sieci energetycznych przez operatora.	<ul style="list-style-type: none">✓ wzrost ilości źródeł pól elektromagnetycznych✓ rozpowszechnienie i rozwój telefonii komórkowej oraz innych technologii emitujących promieniowanie elektromagnetyczne,✓ szybki rozwój technologii, stale rozbudowywana infrastruktura, większa liczba urządzeń,✓ rozbudowa mieszkalnictwa wzdłuż linii energetycznych.

Źródło: Analiza własna



Tabela nr 28. Analiza SWOT Miasta Braniewa - Obszar interwencji IV - Gospodarowanie wodami

OBSZAR INTERWENCJI IV - GOSPODAROWANIE WODAMI		
	MOCNE STRONY	SŁABE STRONY
CZYNNIKI WEWNĘTRZNE	<ul style="list-style-type: none">✓ zasoby wód podziemnych dobrej jakości,✓ dobra jakość wody pitnej podawanej do sieci,✓ realizowanie inwestycji w zakresie gospodarki wodnej,✓ prowadzenie systematycznych pomiarów jakości wód powierzchniowych i podziemnych✓ systematyczne wprowadzanie nowych technologii oczyszczania ścieków,✓ bardzo dobrze rozwinięta sieć kanalizacyjna ograniczająca potencjalne zagrożenia środowiska wodnego,✓ uwzględnianie w MPZP zagadnień dotyczących gospodarowania wodami.	<ul style="list-style-type: none">✓ umiarkowany lub zły stan ekologiczny części wód powierzchniowych,✓ wrażliwość wód podziemnych, szczególnie pierwszego poziomu na zanieczyszczenia,✓ brak pełnej wiedzy o miejscach nielegalnego zrztu ścieków.
CZYNNIKI ZEWNĘTRZNE	SZANSE <ul style="list-style-type: none">✓ realizacja programu małej retencji dla Województwa Warmińsko - Mazurskiego,✓ prowadzenie monitoringu jakości wód podziemnych na terenie Miasta,✓ prowadzenie racjonalnej gospodarki zasobami wód podziemnych pod względem ilościowym i ochrona ich jakości,✓ wprowadzenie zasady odprowadzania wód opadowych i roztopowych z terenów nieruchomości do gruntu w celu zwiększenia odnawialności zasobów wód podziemnych,✓ coroczna konserwacja rowów, cieków, zbiorników i budowli hydrotechnicznych - usunięcie zatorów, namulów, oczyszczenie przepustów, wykoszenie skarp - stabilizacja układów wodnych, ochrona terenów przed powodzią oraz zatrzymanie splywu zanieczyszczeń,✓ realizacja niezbędnych inwestycji przeciwpowodziowych.	ZAGROŻENIA <ul style="list-style-type: none">✓ brak wystarczających środków na realizację zaplanowanych przedsięwzięć.✓ źle pojęta regulacja cieków przez właścicieli gruntów prywatnych (osuszanie, zasypywanie) skutkujące ogólnym spadkiem poziomu wód gruntowych i będące zagrożeniem dla terenów podmokłych,✓ możliwe zanieczyszczenie wód podziemnych poprzez odprowadzanie ścieków do ziemi, na terenach o nieuporządkowanej gospodarce ściekowej,✓ pogorszenie się stanu wód podziemnych i powierzchniowych,✓ możliwość zanieczyszczenia wód powierzchniowych i podziemnych przez zanieczyszczenia pochodzenia antropogenicznego,✓ możliwe wycieki substancji toksycznych związane z transportem substancji niebezpiecznych.

Źródło: Analiza własna



Tabela nr 29. Analiza SWOT Miasta Braniewa - Obszar interwencji V - Gospodarka wodno-ściekowa

OBSZAR INTERWENCJI V - GOSPODARKA WODNO-ŚCIEKOWA		
	MOCNE STRONY	SŁABE STRONY
CZYNNIKI WEWNĘTRZNE	<ul style="list-style-type: none">✓ dobre uzbrojenie Miasta w sieć infrastruktury technicznej,✓ dobry stan techniczny systemu uzdatniania i dystrybucji wody,✓ wysoka sprawność oczyszczalni ścieków,✓ wysoki odsetek osób podłączonych do sieci wodociągowej,✓ zmniejszenie zużycia wody na 1 mieszkańca.	<ul style="list-style-type: none">✓ brak ewidencji zbiorników bezodpływowych i przydomowych oczyszczalni ścieków określających ich dane techniczne i stan,✓ niedobory systemu kanalizacji Miasta.
CZYNNIKI ZEWNĘTRZNE	SZANSE	ZAGROŻENIA
	<ul style="list-style-type: none">✓ możliwości pozyskania dofinansowania na realizację inwestycji z zakresu budowy kanalizacji oraz wymiany zbiorników bezodpływowych na przydomowe oczyszczalnie,✓ modernizacja istniejących oczyszczalni ścieków,	<ul style="list-style-type: none">✓ brak świadomości poszczególnych właścicieli nieruchomości skutkujący niewłaściwym zagospodarowaniem powstałych nieczystości ciekłych,✓ nielegalne zrzuty ścieków nieoczyszczonych.

Źródło: Analiza własna



Tabela nr 30. Analiza SWOT Miasta Braniewa - Obszar interwencji VI - Gleby oraz zasoby geologiczne

OBSZAR INTERWENCJI V - GLEBY ORAZ ZASOBY GEOLOGICZNE		
	MOCNE STRONY	SŁABE STRONY
CZYNNIKI WEWNĘTRZNE	<ul style="list-style-type: none">✓ uwzględnienie w studium uwarunkowań oraz planie zagospodarowania przestrzennego obszarów złóż,✓ dobry stopień rozpoznania zasobów geologicznych,✓ walory środowiskowe Miasta,✓ współpraca władz w zakresie rekultywacji obszarów zdegradowanych.	<ul style="list-style-type: none">✓ przewaga gleb słabej jakości,✓ zanieczyszczenie gleb pochodzące z emisji antropogenicznej,✓ zanieczyszczenie gleb pochodzące z emisji ze środków transportu,✓ brak regularnych badań w ramach państwowego monitoringu środowiska,✓ możliwość niekontrolowanej eksploatacji surowców naturalnych,✓ możliwość występowania ruchów masowych,✓ niewystarczająca świadomość ekologiczna mieszkańców Miasta.
CZYNNIKI ZEWNĘTRZNE	SZANSE	ZAGROŻENIA
	<ul style="list-style-type: none">✓ zwiększenie zainteresowania wykorzystaniem odnawialnych źródeł energii,✓ rewitalizacja i wykorzystanie obszarów przemysłowych,✓ prowadzenie racjonalnej gospodarki przestrzennej w celu ochrony krajobrazu i powierzchni biologicznie czynnej (ograniczenie tworzenia powierzchni utwardzonych),✓ coraz bardziej restrykcyjne normy środowiskowe dla zakładów i przedsiębiorców zapobiegające skażeniu gleb,✓ wzrost świadomości ekologicznej mieszkańców.	<ul style="list-style-type: none">✓ brak wystarczających środków finansowych na identyfikację potencjalnych zagrożeń,✓ możliwy wzrost zanieczyszczenia środowiska gruntowo-wodnego na skutek zwiększającego się udziału gruntów zabudowanych i zurbanizowanych w stosunku do ogólnej powierzchni użytkowej Miasta,✓ presja ze strony działających podmiotów gospodarczych,✓ problemy zjawiska suszy,✓ problemy zjawiska opadów atmosferycznych.

Źródło: Analiza własna



Tabela nr 31. Analiza SWOT Miasta Braniewa - Obszar interwencji VII - Gospodarka odpadami i zapobieganie powstawaniu odpadów

OBSZAR INTERWENCJI VII - GOSPODARKA ODPADAMI I ZAPOBIEGANIE POWSTAWANIU ODPADÓW		
	MOCNE STRONY	SŁABE STRONY
CZYNNIKI WEWNĘTRZNE	<ul style="list-style-type: none">✓ wdrożony system gospodarki odpadami komunalnymi w Miasta,✓ system zbierania i odbioru odpadów dostosowany do rozwiązań technologicznych przyjętych w Regionie Gospodarki Odpadami Komunalnymi (RGOK),✓ utworzone Punkty Selektywnego Zbierania Odpadów Komunalnych (PSZOK)✓ dysponowanie dodatkowymi środkami finansowymi - opłatami wniesionymi przez właścicieli nieruchomości,✓ posiadanie możliwości określania warunków na rynku usług gospodarowania odpadami,✓ nadzór nad procesem powstawania, gromadzenia, transportu i zagospodarowania odpadów,✓ zwiększająca się corocznie ilość odpadów segregowanych w ogólnej ilości odebranych odpadów,✓ sukcesywna likwidacja nielegalnych składowisk odpadów,✓ dobry poziom usług komunalnych.	<ul style="list-style-type: none">✓ spalanie odpadów w paleniskach domowych,✓ powstawanie „dzikich” składowisk odpadów,✓ niski poziom selektywnej zbiórki odpadów niebezpiecznych wydzielonych ze strumienia odpadów komunalnych,✓ słaba znajomość przepisów prawnych w odniesieniu do gospodarki odpadami zarówno przez wytwórców indywidualnych jak i podmioty gospodarcze (w szczególności z sektora małych i średnich przedsiębiorstw)✓ brak umiejętności prawidłowej segregacji odpadów przez część mieszkańców.
CZYNNIKI ZEWNĘTRZNE	<ul style="list-style-type: none">✓ budowa nowych oraz rozbudowa istniejących instalacji do zagospodarowania odpadów,✓ mniejsza ilość odpadów wprowadzanych do środowiska w sposób niekontrolowany✓ rozwój systemu selektywnej zbiórki i segregacji odpadów,✓ wsparcie finansowe dla osób fizycznych likwidujących azbest lub wyroby zawierające azbest z terenu nieruchomości położonych na terenie Miasta,✓ redukcja odpadów składowanych na składowiskach odpadów,✓ likwidacja nielegalnego składowania i magazynowania odpadów,✓ zwiększenie świadomości ekologicznej mieszkańców.	<ul style="list-style-type: none">✓ emisja zanieczyszczeń do powietrza (spalanie odpadów),✓ zanieczyszczenie gleb, wód, powietrza oraz przyrody („dzikie” składowiska odpadów)✓ długotrwałe procedury przetargowe związane z wyłanianiem podmiotów obsługujących system gospodarki odpadami komunalnymi.✓ degradacja środowiska w wyniku niewłaściwego zagospodarowania odpadów. możliwość powstawania nielegalnych składowisk odpadów niebezpiecznych lub innych niż niebezpieczne.

Źródło: Analiza własna



Tabela nr 32. Analiza SWOT Miasta Braniewa - Obszar interwencji VIII - Zasoby przyrodnicze i dziedzictwo kulturowe

OBSZAR INTERWENCJI VIII - ZASOBY PRZYRODNICZE I DZIEDZICTWO KULTUROWE		
	MOCNE STRONY	SŁABE STRONY
CZYNNIKI WEWNĘTRZNE	<ul style="list-style-type: none">✓ liczne obszary chronione,✓ wysoki poziom bioróżnorodności - udział gatunków chronionych roślin, zwierząt i grzybów,✓ znaczący udział terenów o dużych walorach przyrodniczych w przestrzeni Miasta,✓ wieloletnia polityka maksymalnego zachowania istniejących zasobów zieleni oraz podnoszenia jej walorów,✓ ustanowienie na obszarach o największej wartości przyrodniczej form ochrony przyrody,✓ wspieranie przedsięwzięć mających na celu powiększanie terenów zieleni, zadrzewień, zakrzewień, parków, zielonych terenów sportowych itp.	<ul style="list-style-type: none">✓ zmniejszenie udziału terenów ekologicznych pod rozwój form zagospodarowania,✓ niewystarczające środki finansowe na prawidłowe utrzymanie terenów zieleni,✓ brak aktualnej waloryzacji przyrodniczej.
	SZANSE	ZAGROŻENIA
CZYNNIKI ZEWNĘTRZNE	<ul style="list-style-type: none">✓ możliwość rozwoju turystyki oraz promocji regionu,✓ właściwe opracowanie dokumentów planistycznych kształtujących strukturę systemu terenów cennych przyrodniczo,✓ zaangażowanie Miasta w ochronę pozostałości najcenniejszych ekosystemów poprzez podjęcie działań sprzyjających podtrzymywaniu oraz wzbogacaniu walorów przyrodniczych,✓ efektywne wykorzystanie funduszy ochrony środowiska na realizację zadań z zakresu ochrony bioróżnorodności,✓ tworzenie nowych form ochrony przyrody.	<ul style="list-style-type: none">✓ zanieczyszczenie powietrza mające wpływ na stan zasobów przyrodniczych,✓ zagrożenia pożarami lasów,✓ wzrost synantropizacji flory i fauny, w tym gatunkami nierodzimymi migrującymi z terenów zabudowanych,✓ dominacja funkcji gospodarczych nad ekologicznymi,✓ kierowanie się czynnikami ekonomicznymi w procesach decyzyjnych skutkujących zmniejszaniem się walorów przyrodniczych,✓ zagospodarowanie terenów prowadzące do przerwania korytarzy ekologicznych,✓ duża presja inwestycyjna na tereny cenne przyrodniczo,✓ wzrost natężenia turystyki i rekreacji.

Źródło: Analiza własna



Tabela nr 33. Analiza SWOT Miasta Braniewa - Obszar interwencji IX - Zagrożenia poważnymi awariami

OBSZAR INTERWENCJI IX - ZAGROŻENIA POWAŻNYMI AWARIAMI		
CZYNNIKI WEWNĘTRZNE	MOCNE STRONY	SŁABE STRONY
	<ul style="list-style-type: none">✓ niewielka ilość zakładów o potencjalnym ryzyku wystąpienia poważnej awarii na terenie Miasta,	<ul style="list-style-type: none">✓ występujące główne szlaki komunikacyjne na których przewożone są substancje niebezpieczne - znaczne natężenie ruchu tranzytowego,
CZYNNIKI ZEWNĘTRZNE	SZANSE	ZAGROŻENIA
	<ul style="list-style-type: none">✓ poprawa bezpieczeństwa na drogach,✓ podejmowanie działań na etapie zarządzania planami zagospodarowania przestrzennego,✓ lokalizacja zakładów przemysłowych na obrzeżach jednostek osadniczych w tzw. strefach przemysłowych bądź terenach przeznaczonych na cele przemysłowe i usługowe, poza zasięgiem oddziaływania na obszary zamieszkałe przez ludność,	<ul style="list-style-type: none">✓ zagrożenia pożarowe, chemiczne oraz ekologiczne na drogach,✓ zagrożenia chemiczne i ekologiczne wynikające głównie z magazynowania i stosowania przez zakłady przemysłowe materiałów i surowców niebezpiecznych,✓ błędy wywołane czynnikiem ludzkim.

Źródło: Analiza własna



Tabela nr 34. Analiza SWOT Miasta Braniewa - Obszar interwencji X - Edukacja ekologiczna

OBSZAR INTERWENCJI X - EDUKACJA EKOLOGICZNA		
	MOCNE STRONY	SŁABE STRONY
CZYNNIKI WEWNĘTRZNE	<ul style="list-style-type: none">✓ wspieranie szkolnych kół zainteresowań o tematyce ekologicznej oraz konkursów o tematyce ekologicznej,✓ organizacja kampanii informacyjnych dotyczących zagadnień ochrony środowiska,✓ wykorzystanie elementów przyrodniczych i kulturowych do kreowania wizerunku Miasta,✓ współpraca z organizacjami pozarządowymi i konsultacje społeczne, dotacje dla organizacji pozarządowych na realizację zadań publicznych✓ dostęp do informacji o środowisku i jego ochronie za pośrednictwem baz danych w BIP i bazie GDOŚ✓ wykorzystanie środków krajowych i unijnych,✓ wzrost poziomu wykształcenia mieszkańców,	<ul style="list-style-type: none">✓ niska świadomość społeczna w zakresie zagadnień ochrony środowiska✓ brak wystarczających środków finansowych na projekty pozwalające, na edukację bezpośrednio skierowaną do dużej grupy odbiorców,✓ zbyt małe zaufanie do organów administracyjnych.
CZYNNIKI ZEWNĘTRZNE	SZANSE	ZAGROŻENIA
	<ul style="list-style-type: none">✓ edukacja różnych grup dzieci, młodzieży i dorosłych w zakresie ochrony środowiska,✓ wyższa świadomość ekologiczna i coraz bardziej powszechne wśród mieszkańców zachowania proekologiczne,✓ działania w celu ochrony środowiska i ochrony przyrody przez organizacje pozarządowe i grupy mieszkańców,✓ korzystanie z zewnętrznych źródeł finansowych na realizację projektów z zakresu edukacji ekologicznej,✓ zaangażowanie Miasta w popularyzację zachowań proekologicznych.	<ul style="list-style-type: none">✓ ograniczone środki na prowadzenie działań w placówkach oświatowych,✓ brak odpowiedniej kadry z zakresu edukacji ekologicznej.

Źródło: Analiza własna



7.4. Ocena stopnia realizacji założonych celów w Programie Ochrony Środowiska dla Miasta Braniewa na lata 2014 - 2017 z perspektywą na lata 2018 - 2021

Zgodnie z zapisami ustawy z dnia 27 kwietnia 2001r. Prawo ochrony środowiska:

Art. 18.

1. Programy, o których mowa w art. 17 ust. 1, uchwała odpowiednio sejmik województwa, rada powiatu albo rada gminy.
2. Z wykonania programów organ wykonawczy województwa, powiatu i gminy sporządza co 2 lata raporty, które przedstawia się odpowiednio sejmikowi województwa, radzie powiatu lub radzie gminy.
3. Po przedstawieniu raportów odpowiednio sejmikowi województwa, radzie powiatu albo radzie gminy, raporty są przekazywane przez organ wykonawczy województwa, powiatu i gminy odpowiednio do ministra właściwego do spraw środowiska, organu wykonawczego województwa i organu wykonawczego powiatu.

Poprzednio obowiązujący „Program Ochrony Środowiska dla Gminy Miasta Braniewa lata 2014 - 2017 z perspektywą na lata 2018 - 2021” został przyjęty uchwałą nr VII/24/2015 Rady Miejskiej w Braniewie z dnia 10 marca 2015r.

Priorytety ekologiczne dla Miasta Braniewa sprecyzowano na podstawie diagnozy stanu oraz zagrożeń środowiska, a także założeń polityki ekologicznej Polski, województwa warmińsko-mazurskiego oraz powiatu braniewskiego.

- ♦ Ochrona przyrody,
- ♦ Ochrona powierzchni ziemi,
- ♦ Wody,
- ♦ Powietrze,
- ♦ Hałas,
- ♦ Promieniowanie elektromagnetyczne,
- ♦ Gospodarka odpadami,
- ♦ Edukacja ekologiczna.

W okresie sprawozdawczym podjęte zostały wszystkie kierunki działań określone w obowiązującym Programie Ochrony Środowiska. Wszystkie realizowane przedsięwzięcia przyczyniły się do poprawy warunków środowiskowych na terenie Miasta. Do największych i najbardziej kosztownych działań należała realizacja zadań wynikających z przepisów ustawy o utrzymaniu czystości i porządku w gminach. Duże inwestycje wykonane zostały również w zakresie budowy oraz modernizacji infrastruktury nadziemnej i podziemnej.



Duży nacisk został położony także na działania inwestycyjne związane z budową i przebudową sieci drogowej, co z kolei przyczyniło się do polepszenia klimatu akustycznego Miasta. Ponadto duży nacisk kładziony jest na ograniczanie tzw. niskiej emisji - m.in. udzielenie mieszkańcom dofinansowania na wymianę ogrzewania z węglowego na niskoemisyjne, prowadzenie edukacji ekologicznej oraz przeprowadzenie inwentaryzacji potencjalnych źródeł niskiej emisji.

Na terenie Miasta Braniewa prowadzone są również działania ciągłe, takie jak utrzymanie urządzeń melioracyjnych, utrzymanie terenów zielonych czy uwzględnienie wymagań ochrony środowiska w miejscowych planach zagospodarowania przestrzennego oraz innych opracowaniach planistycznych i strategicznych.

W ostatnich latach sukcesywnie realizowane były zadania określone w Programie Ochrony Środowiska dla Miasta Braniewa na lata 2014 - 2017 z perspektywą na lata 2018 -2021. Stopień realizacji uwarunkowany był przede wszystkim możliwościami finansowymi Miasta.

7.5. Strategia realizacji celów ekologicznych

Realizacja celu głównego jest możliwa pod warunkiem przyjęcia jako powszechnie obowiązującej zasady zrównoważonego rozwoju, identyfikacji określonych priorytetów ochrony środowiska oraz realizacji celów cząstkowych. Do najistotniejszych celów i kierunków działań w zakresie rozwoju społeczno - gospodarczego i ochrony środowiska wytyczonych dla Miasta Braniewa należą:

- ♦ **ochrona wód** - zapewnienie odpowiedniej jakości użytkowej wód, racjonalizacja zużycia wody, właściwa gospodarka wodno-ściekowa,
- ♦ **ochrona powietrza, ochrona przed hałasem** - zapewnienie wysokiej jakości powietrza, redukcja emisji gazów i pyłów, zminimalizowanie uciążliwego hałasu,
- ♦ **ochrona zasobów przyrodniczych** - zachowanie zasobów przyrodniczych z uwzględnieniem ich różnorodności oraz rozwój zasobów leśnych, racjonalna eksploatacja lasów,
- ♦ **ochrona gleb i powierzchni ziemi** - zapewnienie odpowiedniej jakości użytkowej gleb, ochrona przed degradacją,
- ♦ **racjonalne użytkowanie zasobów naturalnych** - zmniejszenie zużycia energii, surowców i materiałów, wzrost udziału wykorzystywanych zasobów odnawialnych, ochrona zasobów kopalni,



- ♦ **doskonalenie i racjonalizowanie systemu gospodarki odpadami** - zmniejszenie ilości wytwarzanych odpadów, zwiększenie poziomów odzysku,
- ♦ **rozwijanie współpracy z Gminami** - wspólne działania na rzecz ochrony środowiska,
- ♦ **prowadzenie skutecznej akcji edukacyjnej** - działania zmierzające do pogłębienia świadomości ekologicznej mieszkańców, gwarantującej powodzenie realizacji wyżej wymienionych działań.

Ocena aktualnego stanu środowiska i identyfikacja głównych problemów ekologicznych upoważniają do stwierdzenia, że priorytetami ekologicznymi na obszarze Miasta Braniewa są:

- ♦ ograniczanie emisji zanieczyszczeń do powietrza atmosferycznego,
- ♦ dalsza poprawa jakości powietrza atmosferycznego, w tym ograniczenie niskiej emisji,
- ♦ poprawa warunków klimatu akustycznego,
- ♦ ochrona wód powierzchniowych przed migracją zanieczyszczeń ze źródeł punktowych,
- ♦ zachowanie jakości wód podziemnych i ich ochrona przed degradacją,
- ♦ poprawa stanu zdrowia mieszkańców,
- ♦ kształtowanie terenów zieleni,
- ♦ wprowadzanie zadrzewień, w tym zieleni przyulicznej,
- ♦ kształtowanie systemu obszarów chronionych w celu stworzenia ciągłości przestrzennej obszarów chronionych, zachowanie i kształtowanie różnorodności biologicznej,
- ♦ zmniejszenie wodochłonności, materiałochłonności i energochłonności przy zastosowaniu najlepszych dostępnych technik (BAT),
- ♦ wdrożenie nowoczesnego systemu gospodarki odpadami oraz dalszy rozwój selektywnej zbiórki odpadów,
- ♦ wspieranie technologii minimalizujących ilość wytwarzanych odpadów,
- ♦ podniesienie poziomu świadomości ekologicznej społeczeństwa Miasta.

W rozdziale nr VII przedmiotowego dokumentu przedstawiono:

- ♦ analizę SWOT omawianego obszaru,
- ♦ wykaz dotychczas zrealizowanych zadań.
- ♦ główne zagrożenia środowiskowe,

Mając na uwadze powyższe, dokonano analizy, na podstawie której określono harmonogram realizacyjny:



OBSZARY INTERWENCJI ➡ KIERUNKI INTERWENCJI ➡ CELE ➡ ZADANIA

KTÓRE TO MAJĄ NA CELU POPRAWĘ STANU ŚRODOWISKA MIASTA BRANIEWA

7.6. Przyjęte kryteria wyboru zadań priorytetowych

W celu realizacji Polityki ochrony środowiska dla Miasta Braniewa konieczne było ustalenie harmonogramu prowadzenia zadań ekologicznych z rozbiciem na zadania krótko i długookresowe oraz mechanizmy finansowo - ekonomiczne. Do najważniejszych kryteriów w skali Miasta branych pod uwagę podczas sporządzania planu operacyjnego na lata 2018 - 2021 należy wymienić kierunki, zadania oraz uwarunkowania zawarte w dokumentach strategicznych:

- ♦ Strategia „Bezpieczeństwo Energetyczne i Środowisko”;
- ♦ Program Ochrony Środowiska dla Województwa Warmińsko - Mazurskiego,
- ♦ Program Ochrony Środowiska dla Powiatu Braniewskiego,
- ♦ Strategia Rozwoju Miasta Braniewa.

Ponadto uwzględniono:

- ♦ dysproporcje pomiędzy stanem wymaganym a aktualnym środowiska;
- ♦ wymogi wynikające z obowiązujących ustaw;
- ♦ możliwość uzyskania wsparcia finansowego z różnych źródeł;
- ♦ ponadlokalny wymiar przedsięwzięcia;
- ♦ obecne zaawansowanie inwestycji;
- ♦ potrzeby Miasta ważne przy osiągnięciu zrównoważonego rozwoju;
- ♦ wielokrotna korzyść z tytułu realizacji przedsięwzięcia.

Ze względu na brak możliwości określenia wskaźników oraz wartości bazowych zmodyfikowano tabelę zamieszczoną w załączniku nr 1 „Wytycznych do opracowania wojewódzkich, powiatowych i gminnych programów ochrony środowiska”. Poszczególne zadania oraz podmioty odpowiedzialne za ich realizację przedstawiono w tabelach dotyczących harmonogramu realizacji zadań Miasta.



Tabela nr 35. Cele, kierunki interwencji oraz zadania

Lp.	Obszar interwencji	Cel	Kierunek interwencji	Zadania	Podmiot odpowiedzialny	Ryzyka realizacji
I.	Ochrona klimatu i jakości powietrza	Ograniczenie emisji zanieczyszczeń	Zmniejszenie emisji zanieczyszczeń pyłowych i gazowych wprowadzanych do powietrza	Zwiększenie świadomości społeczeństwa w zakresie potrzeb i możliwości ochrony powietrza, w tym oszczędności energii i stosowania alternatywnych źródeł energii	Urząd Miasta, Starostwo Powiatowe, Urząd Marszałkowski	Niewystarczająca ilość środków finansowych Skomplikowane procedury administracyjne
				Przeprowadzenie inwentaryzacji sposobów ogrzewania na terenie Miasta	Urząd Miasta	
				Uwzględnianie w MPZP wymogów dotyczących zaopatrywania mieszkań w ciepło z nośników nie powodujących nadmiernej emisji zanieczyszczeń do powietrza		
				Ograniczenie emisji ze źródeł powierzchniowych poprzez wymianę urządzeń wykorzystujących paliwa stałe na ogrzewanie ekologiczne nie powodujące nadmiernej emisji zanieczyszczeń.		
				Uruchomienie sieci monitoringu jakości powietrza na terenie Miasta	Urząd Miasta, WIOŚ	
				Wspieranie działań na rzecz ograniczenia niskiej emisji ze źródeł komunalnych i komunikacyjnych	Urząd Miasta, Starostwo Powiatowe	
				Sukcesywna likwidacja węgla niskiej jakości jako paliwa w kotłowniach komunalnych na rzecz paliw niskoemisyjnych (drewno, wierzba energetyczna, gaz, olej opałowy)		
				Ujawnianie oraz zgłaszanie WIOŚ nowych źródeł zanieczyszczeń powietrza w celu podjęcia działań kontrolnych		
				Współpraca Miasta z zarządcami dróg krajowych, wojewódzkich i powiatowych w zakresie wyznaczania potrzeb modernizacji ciągów komunikacyjnych	Urząd Miasta, Zarządcy dróg	
				Przebudowa i budowa dróg na terenie Miasta		
				Wspieranie działań inwestycyjnych w zakresie ochrony powietrza podejmowanych przez podmioty gospodarcze	Urząd Miasta, NFOŚiGW, WFOŚiGW	



PROGRAM OCHRONY ŚRODOWISKA DLA GMINY MIASTA BRANIEWA NA LATA 2018 - 2021 Z PERSPEKTYWĄ NA LATA 2022 - 2025

Lp.	Obszar interwencji	Cel	Kierunek interwencji	Zadania	Podmiot odpowiedzialny	Ryzyka realizacji
I.	Ochrona klimatu i jakości powietrza	Spełnienie wymagań prawnych w zakresie jakości powietrza	Kontrola z zakresu dotrzymania standardów emisyjnych	Spełnienie standardów emisyjnych z instalacji, wymaganych przepisami prawa	Urząd Miasta, WIOŚ, Użytkownicy środowiska,	Niewystarczająca ilość środków finansowych Skomplikowane procedury administracyjne
				Ograniczenie emisji z istotnych źródeł punktowych obiektu energetycznego spalania paliw poprzez kontrolę instalacji, wprowadzania nowoczesnych technik spalania paliw oraz stosowanie wysokosprawnych urządzeń odpylających	Urząd Miasta, WIOŚ, Użytkownicy środowiska,	
				Kontrola dotrzymania przez lokalny przemysł standardów emisyjnych, modernizacja układów technologicznych, poprawa jakości stosowanego węgla lub zamiana nośnika na bardziej ekologiczny	Urząd Miasta, WIOŚ, Użytkownicy środowiska,	
				Wdrażanie nowoczesnych technologii w zakładach przyjaznych środowisku oraz systemów zarządzania środowiskiem	Podmioty gospodarcze	
				Opracowanie i wdrożenie systemu zbierania informacji o rodzaju użytkowanych paliw stałych w indywidualnych urządzeniach grzewczych	Urząd Miasta	
				Prowadzenie działań kontrolnych w zakresie zakazu spalania odpadów w indywidualnych systemach grzewczych jako elementu zmian w świadomości społeczeństwa oraz środków prewencyjny	Urząd Miasta	
				Promocja wspierania rozwoju odnawialnych źródeł energii oraz technologii zwiększających efektywne wykorzystanie energii	Urząd Miasta, Starostwo Powiatowe	
		Ścieżki rowerowe	Intensyfikacja ruchu rowerowego poprzez likwidację barier technicznych oraz przebudowa i budowa ścieżek pieszo-rowerowych	Urząd Miasta, Starostwo Powiatowe		
		Minimalizacja zużycia energii, termomodernizacje	Poprawa efektywności energetycznej oraz zmniejszanie zużycia energii	Termomodernizacje budynków na terenie Miasta	Urząd Miasta	
				Poprawa efektywności energetycznej poprzez termomodernizację i wykorzystanie OZE w obiektach użyteczności publicznej	Urząd Miasta	
				Minimalizacja zużycia energii w obiektach użyteczności publicznej	Urząd Miasta	
		Monitoring jakości środowiska	Monitoring jakości powietrza atmosferycznego na terenie Miasta	WIOŚ		



PROGRAM OCHRONY ŚRODOWISKA DLA GMINY MIASTA BRANIEWA NA LATA 2018 - 2021 Z PERSPEKTYWĄ NA LATA 2022 - 2025

Lp.	Obszar interwencji	Cel	Kierunek interwencji	Zadania	Podmiot odpowiedzialny	Ryzyka realizacji
II.	Zagrożenia hałasem	Ograniczenie emisji hałasu	Działania inwestycyjne oraz administracyjne w zakresie dotrzymania standardów poziomów hałasu w środowisku	Integrowanie opracowań planistycznych z problemami zagrożenia hałasem	Urząd Miasta	Niewystarczająca ilość środków finansowych Niewłaściwa interpretacja poszczególnych zagrożeń
				Wprowadzenie do miejscowych planów zagospodarowania przestrzennego zasad kształtowania komfortu akustycznego dla obszaru	Urząd Miasta	
				Wzmocnienie działalności kontrolnej organów samorządowych w porozumieniu z WIOŚ w zakresie emisji hałasu przez podmioty korzystające ze środowiska	Urząd Miasta, Starostwo Powiatowe, WIOŚ	
				Ograniczenie imisji hałasu pochodzącego od środków transportu np. na terenach zabudowy mieszkaniowej	Urząd Miasta, Starostwo Powiatowe, WIOŚ, Zarządcy dróg	
				Ograniczenie emisji hałasu pochodzącego z prowadzonej działalności gospodarczej i przemysłowej	Prowadzący działalność	
				Dokonanie rozpoznania klimatu akustycznego ze wskazaniem terenów szczególnie narażonych na emisję hałasu	Urząd Miasta, Starostwo Powiatowe, WIOŚ	
				Monitorowanie natężenia ruchu i poziomu hałasu wzdłuż głównych szlaków komunikacyjnych przechodzących przez teren Miasta	WIOŚ, GDDKiA, Zarządcy dróg	
				Wspieranie działań inwestycyjnych zmierzających do modernizacji i przebudowy dróg i ulic dla terenów szczególnego zagrożenia hałasem	Urząd Miasta, Starostwo Powiatowe, GDDKiA, Zarządcy dróg	
		Modernizacja infrastruktury drogowej		GDDKiA, Zarządcy dróg		
				Minimalizacja emisji hałasu komunikacyjnego poprzez budowę ekranów akustycznych wzdłuż tras komunikacyjnych gdzie występują przekroczenia standardów akustycznych	GDDKiA, Zarządcy dróg	
	Monitoring jakości środowiska	Monitoring klimatu akustycznego na terenie Miasta	WIOŚ			



PROGRAM OCHRONY ŚRODOWISKA DLA GMINY MIASTA BRANIEWA NA LATA 2018 - 2021 Z PERSPEKTYWĄ NA LATA 2022 - 2025

Lp.	Obszar interwencji	Cel	Kierunek interwencji	Zadania	Podmiot odpowiedzialny	Ryzyka realizacji
III.	Pola elektromagnetyczne	Ochrona ludzi przed PEM	Działania inwestycyjne oraz administracyjne w zakresie dotrzymania standardów poziomów hałasu w środowisku oraz pól elektromagnetycznych	Identyfikacja i kontrole zagrożeń promieniowania elektromagnetycznego	Urząd Miasta, WIOŚ	Niewystarczająca ilość środków finansowych Niewłaściwa interpretacja poszczególnych zagrożeń
				Inwentaryzacja i kontrole źródeł emisji promieniowania elektromagnetycznego	Nadzór budowlany Prowadzący instalacje, Urząd Miasta, Starostwo Powiatowe, WIOŚ	
		Preferowanie matokonfliktowych lokalizacji źródeł PEM		Uwzględnienie w MPZP zagadnień pola elektromagnetycznego (pozostawienie w sąsiedztwie linii wysokich napięć wolnych przestrzeni)	Urząd Miasta	
				Minimalizowanie liczby wysokich konstrukcji antenowych i lokalizowanie urządzeń nadawczych kilku użytkowników na jednej konstrukcji wspornej (ze względu na ochronę krajobrazu)	Urząd Miasta	
				Budowa nowych stacji transformatorowych oraz remonty i modernizacja istniejącej sieci niskiego napięcia	właściciele obiektów	
		Monitoring jakości środowiska		Monitoring promieniowanie elektromagnetycznego na terenie Miasta	WIOŚ	
IV.	Gospodarowanie wodami	Zarządzanie zasobami wodnymi	Racjonalna gospodarka wodna oraz poprawa bilansu wodnego	Uwzględnianie w MPZP zagadnień dotyczących gospodarowania wodami	Urząd Miasta	Niewystarczająca ilość środków finansowych Niewłaściwa interpretacja poszczególnych zagrożeń Skomplikowane procedury administracyjne
				Wykonanie inwentaryzacji urządzeń melioracyjnych na terenie Miasta	Urząd Miasta	
				Wdrażanie programów ochrony wód podziemnych i powierzchniowych	PGWWP, Starostwo Powiatowe, Urząd Miasta	
		Współpraca Miasta z zarządcami urządzeń wodnych w zakresie inwentaryzacji, odbudowy i regulacji oraz prawidłowa eksploatacja systemów melioracji podstawowej i oraz szczegółowej		PGWWP, Starostwo Powiatowe, Urząd Miasta		
		Realizacja programu małej retencji dla Województwa Warmińsko - Mazurskiego w tym budowa zbiorników retencyjnych		PGWWP, Starostwo Powiatowe, Urząd Miasta		
Mała retencja						



PROGRAM OCHRONY ŚRODOWISKA DLA GMINY MIASTA BRANIEWA NA LATA 2018 - 2021 Z PERSPEKTYWĄ NA LATA 2022 - 2025

Lp.	Obszar interwencji	Cel	Kierunek interwencji	Zadania	Podmiot odpowiedzialny	Ryzyka realizacji
IV.	Gospodarowanie wodami	Ochrona przed suszą i powodzią	Minimalizacja skutków suszy i powodzi	Podniesienie gotowości centrum zarządzania kryzysowego w przypadku zagrożenia	Urząd Miasta, Starostwo Powiatowe	Niewystarczająca ilość środków finansowych Niewłaściwa interpretacja poszczególnych zagrożeń Skomplikowane procedury administracyjne
				Zwiększanie retencyjności zlewni oraz efektywności urządzeń zabezpieczenia przeciwpowodziowego i struktur organizacyjnych ograniczających skutki powodzi (budowa, modernizacja, utrzymanie, zarządzanie).	PGWWP, Starostwo Powiatowe, Urząd Miasta	
				Współuczestnictwo w rozbudowie zintegrowanego systemu informowania i alarmowania mieszkańców Miasta o zagrożeniach.	PGWWP, Starostwo Powiatowe, Urząd Miasta	
				Utrzymanie w sprawności technicznej istniejących obiektów infrastruktury przeciwpowodziowej, zapobiegającej podtopieniom i zbiorników (wałów, koryt rzecznych, potoków i kanałów, rowów).	PGWWP, Starostwo Powiatowe, Urząd Miasta	
				Realizacja działań przestrzennych zatrzymujących wody deszczowe w miejscach ich opadu, poprzez: podnoszenie lesistości zwiększającej retencyjność; przekształcanie gruntów ornych w użytki zielone; racjonalną gospodarką wodami opadowymi na terenach silnie zurbanizowanych.	Urząd Miasta, Przedsiębiorcy, Mieszkańcy,	
				Rozwój działań prewencyjnych na terenach zagrożonych powodzią zwłaszcza na terenach zurbanizowanych, ograniczanie rozwoju zagospodarowania dolin rzecznych poprzez dostosowanie ich zainwestowania do stopnia zagrożenia powodziowego.	PGWWP, Starostwo Powiatowe, Urząd Miasta	
		Prowadzenie monitoringu powodziowego wraz z przekazywaniem informacji.	PGWWP, Starostwo Powiatowe, Urząd Miasta			
		Monitoring jakości środowiska		Monitoring jakości wód podziemnych i powierzchniowych na terenie Miasta	WIOŚ	
V.	Gospodarka wodno-ściekowa	Zarządzanie zasobami wodnymi, racjonalizacja zużycia wody	Poprawa systemu zaopatrzenia ludności w wodę oraz racjonalizacja zużycia wody	Minimalizacja strat wody na przesyle wody wodociągowej (przewody magistralne i lokalne)	Gestor sieci, Urząd Miasta	Niewystarczająca ilość środków finansowych Długotrwałe procedury administracyjne
				Sukcesywna wymiana i renowacja wyeksploatowanych odcinków sieci wodociągowej, zwłaszcza sieci żeliwnych i stalowych	Gestor sieci, Urząd Miasta	
				Opracowanie projektów i budowa sieci wodociągowej	Gestor sieci, Urząd Miasta	



PROGRAM OCHRONY ŚRODOWISKA DLA GMINY MIASTA BRANIEWA NA LATA 2018 - 2021 Z PERSPEKTYWĄ NA LATA 2022 - 2025

Lp.	Obszar interwencji	Cel	Kierunek interwencji	Zadania	Podmiot odpowiedzialny	Ryzyka realizacji
V.	Gospodarka wodno-ściekowa	Racjonalna gospodarka ściekowa	Poprawa systemu odprowadzania ścieków oraz poprawa jakości wód podziemnych i powierzchniowych	Zewidencjonowanie zbiorników bezodpływowych i zintensyfikowanie ich kontroli technicznej oraz częstotliwości opróżniania	Urząd Miasta	Niewystarczająca ilość środków finansowych Długotrwałe procedury administracyjne
				Wzmoczenie działań kontrolnych egzekucyjnych w celu eliminacji nielegalnego zrzutu ścieków	Gestor sieci, Urząd Miasta	
				Opracowanie projektów i budowa sieci kanalizacyjnej	Gestor sieci, Urząd Miasta	
				Gospodarowanie wodami opadowymi na terenie Miasta	Gestor sieci, Urząd Miasta	
				Opracowanie projektów i budowa sieci kanalizacji deszczowej na terenie Miasta	Gestor sieci, Urząd Miasta	
				Budowa, rozbudowa i modernizacji urządzeń służących do optymalizacji wykorzystania istniejącej infrastruktury wodnokanalizacyjnej (w tym systemy sterowania, monitoringu i przesyłania danych).	Gestor sieci, Urząd Miasta	
VI.	Gleby oraz zasoby geologiczne	Ochrona zasobów kopalin	Racjonalna gospodarka zasobami geologicznymi	Wyeliminowanie niekoncesjonowanej eksploatacji surowców naturalnych	Starostwo Powiatowe, Urząd Górnicy	Niewystarczająca ilość środków finansowych Niewłaściwa interpretacja poszczególnych zagrożeń Długotrwałe procedury administracyjne
		Rekultywacja terenów zdegradowanych		Bieżąca rekultywacja terenów poeksploatacyjnych	Organ koncesyjny, Urząd Górnicy	
		Uwzględnienie w studium uwarunkowań oraz planie zagospodarowania przestrzennego obszarów złóż i objęcie ochroną oraz działania związane z ich poszukiwaniem i rozpoznawaniem		Urząd Miasta		
		Ograniczenie presji wywieranej na środowisko podczas prowadzenia prac rozpoznawczych, eksploatacyjnych i magazynowania kopalin poprzez korzystanie z nowoczesnych technologii pozyskiwania surowców mineralnych		Starostwo Powiatowe, Urząd Miasta, Właściciele gruntów		
		Rekultywacja terenów zdegradowanych zwłaszcza terenów związanych z eksploatacją surowców		Starostwo Powiatowe, Urząd Miasta,		
		Wspieranie inicjatyw społecznych poprzez przekazanie środków finansowych, rozpowszechnienie informacji czy też udzielenie wsparcia merytorycznego, w celu rekultywacji terenów zdegradowanych, głównie poeksploatacyjnych na cele rekreacyjno-sportowe w szczególności na obszarach o słabo rozwiniętej infrastrukturze rekreacyjnej		Starostwo Powiatowe, Urząd Miasta, Właściciele gruntów		



PROGRAM OCHRONY ŚRODOWISKA DLA GMINY MIASTA BRANIEWA NA LATA 2018 - 2021 Z PERSPEKTYWĄ NA LATA 2022 - 2025

Lp.	Obszar interwencji	Cel	Kierunek interwencji	Zadania	Podmiot odpowiedzialny	Ryzyka realizacji
VI.	Gleby oraz zasoby geologiczne	Ochrona gleb	Racjonalna gospodarka zasobami glebowymi	Ochrona i wprowadzenie zadrzewień i zakrzewień przydrożnych spełniających rolę przeciwoerozyjną	Urząd Miasta, Właściciele gruntów	Niewystarczająca ilość środków finansowych Niewłaściwa interpretacja poszczególnych zagrożeń Długotrwałe procedury administracyjne
				Kształtowanie struktury upraw przeciwdziałającej erozji i pogarszaniu się jakości gleb	Urząd Miasta, ODR Właściciele gruntów	
				Podjęcie działań zmniejszających poziom zakwaszenia gleb	Właściciele gruntów	
				Propagowanie przestrzegania zasad nawożenia gruntów w zgodzie z kodeksem dobrych praktyk rolniczych	Urząd Miasta, Starostwo Powiatowe, ODR Właściciele gruntów,	
				Wspieranie przedsięwzięć mających na celu tworzenie i rozwój gospodarstw ekologicznych oraz wspieranie rolnictwa integrowanego	Urząd Miasta, Starostwo Powiatowe, ODR Właściciele gruntów,	
				Przeciwdziałanie degradacji terenów rolnych, łąkowych i wodnołotnych przez czynniki antropogenne	Urząd Miasta, Starostwo Powiatowe, ODR Właściciele gruntów,	
				Waloryzacja terenów pod względem ich przydatności do produkcji zdrowej żywności oraz promocja takiej żywności	Urząd Miasta, Starostwo Powiatowe, ODR Właściciele gruntów,	
				Wzrost ilości zadrzewień śródpolnych oraz zadrzewień wzdłuż cieków,	Urząd Miasta, Starostwo Powiatowe, ODR Właściciele gruntów,	
				Ograniczenie do niezbędnego minimum powierzchni gleby objętej zabudową.	Urząd Miasta, Właściciele gruntów,	
		Monitoring jakości Środowiska	Monitoring jakości gleb na terenie Miasta	SChR, Właściciele gruntów		



PROGRAM OCHRONY ŚRODOWISKA DLA GMINY MIASTA BRANIEWA NA LATA 2018 - 2021 Z PERSPEKTYWĄ NA LATA 2022 - 2025

Lp.	Obszar interwencji	Cel	Kierunek interwencji	Zadania	Podmiot odpowiedzialny	Ryzyka realizacji
VII.	Gospodarka odpadami i zapobieganie powstawaniu odpadów	Poprawa stanu oraz budowa funkcjonalnego systemu gospodarki odpadami	Działania inwestycyjne oraz administracyjne w zakresie poprawy systemu gospodarowania odpadami	Intensyfikacja działań w zakresie wdrażania systemu gospodarki odpadami komunalnymi	Urząd Miasta, Podmioty gospodarcze	Niewystarczająca ilość środków finansowych Długotrwałe procedury administracyjne związane z realizacją poszczególnych zamierzeń inwestycyjnych Niewystarczająca świadomość ekologiczna mieszkańców
				Bieżąca kontrola realizacji przez mieszkańców obowiązków w zakresie utrzymania czystości porządku	Urząd Miasta	
				Zwiększenie udziału odzysku, w tym w szczególności odzysku energii z odpadów, zgodnego z wymogami ochrony środowiska	Podmioty prowadzące instalacje, Urząd Miasta	
				Modernizacja i wprowadzenie nowych, realizujących niskoodpadowych procesów produkcyjnych	Podmioty korzystające ze środowiska, Urząd Miasta	
				Likwidacja nielegalnych składowisk odpadów	Urząd Miasta	
				Wsparcie finansowe dla osób fizycznych likwidujących azbest lub wyroby zawierające azbest z terenu nieruchomości położonych na terenie Miasta	Urząd Miasta, WFOŚiGW	
		Minimalizacja ilości wytworzonych odpadów oraz prowadzenie nowoczesnego systemu odzysku i unieszkodliwiania odpadów		Gospodarowania odpadami elektrycznymi i elektronicznymi (zorganizowanie punktu zbiórki ww. odpadów, działania edukacyjne)	Urząd Miasta	
				Gospodarowanie zużytymi bateriami (rozbudowa systemu zbiórki ww. odpadów, działania edukacyjne)	Urząd Miasta	
				Zmniejszenie ilości wszystkich odpadów kierowanych na składowiska poprzez rozwój selektywnego zbierania odpadów z wydzieleniem odpadów niebezpiecznych, odpadów zielonych, odpadów poddawanych odzyskowi lub recykling	Urząd Miasta, właściciele instalacji	
				Kontrola i monitoring wytwórców odpadów i podmiotów posiadających instalacje do przetwarzania odpadów	Urząd Miasta, Starostwo Powiatowe, WIOŚ	
				Kontrola wydawanych decyzji w zakresie gospodarki odpadami	Urząd Miasta, Starostwo Powiatowe, WIOŚ	
				Realizacja zadań w zakresie gospodarki odpadami komunalnymi, przemysłowymi oraz niebezpiecznymi, zawartych w harmonogramie Planu gospodarki odpadami województwa warmińsko - mazurskiego	Urząd Miasta	
				Rekultywacja 10 przyłaz energetycznych na składowisku odpadów w Braniewie	Miejskie Przedsiębiorstwo Energetyki Ciepłej Sp. z o.o. w Braniewie	



PROGRAM OCHRONY ŚRODOWISKA DLA GMINY MIASTA BRANIEWA NA LATA 2018 - 2021 Z PERSPEKTYWĄ NA LATA 2022 - 2025

Lp.	Obszar interwencji	Cel	Kierunek interwencji	Zadania	Podmiot odpowiedzialny	Ryzyka realizacji
VIII.	Zasoby przyrodnicze	Opieka nad istniejącymi obszarami	Racjonalna gospodarka zasobami przyrodniczymi	Podjęcie działań w sprawie ustanowienia form ochrony przyrody wynikające z ustawy o ochronie przyrody	Starosto Powiatowe, Urząd Miasta	Niewystarczająca ilość środków finansowych Niewłaściwa interpretacja poszczególnych zagrożeń Ograniczone możliwości lokalizacyjne Skomplikowane i długotrwałe procedury administracyjne
				Prowadzenie prac pielęgnacyjnych zieleni i parków	Urząd Miasta	
				Wykonanie oznakowania i infrastruktury dla istniejących form ochrony przyrody	Urząd Miasta	
				Opieka nad formami ochrony przyrody na terenie Miasta (prace pielęgnacyjno-porządkowe)	Urząd Miasta	
				Wydawanie zezwoleń na usunięcie drzew i krzewów z terenów niebędących własnością Miasta (zgodnie z ust. o ochronie przyrody)	Urząd Miasta	
				Przeprowadzanie kontroli z zakresu nasadzeń, wynikających z wydanych decyzji na usunięcie drzew i krzewów.	Urząd Miasta	
				Nakładanie kar za nielegalną wycinkę drzew i krzewów na terenie Miasta	Urząd Miasta	
				Restrykcyjny nadzór nad przestrzeganiem zakazu wypalania łąk, ściernisk, rowów itp.	Starostwo Powiatowe, Urząd Miasta	
				Wspieranie przedsięwzięć mających na celu powiększanie terenów zieleni, zadrzewień, zakrzewień, parków, zielonych terenów sportowych oraz ogródków działkowych	Starostwo Powiatowe, Urząd Miasta	
				Ochrona cennych przyrodniczo siedlisk	Starostwo Powiatowe, Urząd Miasta, RDOŚ	
				Sporządzenia szczegółowej waloryzacji przyrodniczej na terenie Miasta	Urząd Miasta	
				Sukcesywna likwidacja zagrożeń związanych z występowaniem barszczów kaukaskich	Starostwo Powiatowe, Urząd Miasta	
				Rozwój bazy dydaktycznej edukacji przyrodniczej oraz realizacja działań z zakresu edukacji ekologicznej	Starostwo Powiatowe, Urząd Miasta	



PROGRAM OCHRONY ŚRODOWISKA DLA GMINY MIASTA BRANIEWA NA LATA 2018 - 2021 Z PERSPEKTYWĄ NA LATA 2022 - 2025

Lp.	Obszar interwencji	Cel	Kierunek interwencji	Zadania	Podmiot odpowiedzialny	Ryzyka realizacji
VIII.	Zasoby przyrodnicze	Ochrona i zrównoważony rozwój lasów	Racjonalna gospodarka zasobami przyrodniczymi	Realizacja zrównoważonej gospodarki leśnej m.in. poprzez sukcesywną aktualizację Planów urzędzenia lasów	Starostwo Powiatowe, Urząd Miasta, Nadleśnictwa, Właściciele	Niewystarczająca ilość środków finansowych
				Rozwój monitoringu środowiska leśnego w celu rozpoznania stanu lasu, przeciwdziałania pożarom, rozwojowi szkodników i chorób		
IX.	Zagrożenia poważnymi awariami	Przeciwdziałanie poważnym awariom oraz zwiększenie bezpieczeństwa transportu substancji niebezpiecznych	Działania kontrolne i administracyjne zwiększające bezpieczeństwo	Prowadzenie i aktualizacja rejestru poważnych awarii	Starostwo Powiatowe, Urząd Miasta, WIOŚ, Przedsiębiorcy	Niewystarczająca ilość środków finansowych
				Zwiększenie świadomości społecznej dotyczącej zasad postępowania w przypadku wystąpienia poważnej awarii.		
				Zwiększenie bezpieczeństwa transportu substancji niebezpiecznych poprzez zastosowanie efektywnych i sprawdzonych rozwiązań (minimalizacja ryzyka).		
				Stale uaktualnianie i optymalizacja tras przewozu materiałów niebezpiecznych.		
				Kontrole sprawności technicznej pojazdów i warunków transportowania materiałów niebezpiecznych.	Służby uprawnione	
				Kontrola nad załadunkiem i rozładunkiem materiałów niebezpiecznych w celu zapobiegania potencjalnym poważnym awariom.	Przedsiębiorcy	
				Odpowiednie wyposażenie pojazdów transportujących substancje niebezpieczne (m.in. środki gaśnicze, znaki ostrzegawcze).	Przedsiębiorcy	
X.	Edukacja ekologiczna	Działalność organizacyjna oraz informacyjna z zakresu ochrony środowiska	Zwiększenie świadomości ekologicznej mieszkańców	Wspieranie szkolnych kół zainteresowań o tematyce ekologicznej oraz konkursów o tematyce ekologicznej	Urząd Miasta	Niewystarczająca ilość środków finansowych
				Organizacja kampanii informacyjnych dotyczących zagadnień ochrony środowiska	Urząd Miasta	
				Prowadzenie działań edukacyjnych z zakresu ochrony środowiska i przyrody poprzez serwis internetowy	Urząd Miasta	



PROGRAM OCHRONY ŚRODOWISKA DLA GMINY MIASTA BRANIEWA NA LATA 2018 - 2021 Z PERSPEKTYWĄ NA LATA 2022 - 2025

Lp.	Obszar interwencji	Cel	Kierunek interwencji	Zadania	Podmiot odpowiedzialny	Ryzyka realizacji
X.	Edukacja ekologiczna	Działalność organizacyjna oraz informacyjna z zakresu ochrony środowiska	Zwiększenie świadomości ekologicznej mieszkańców	Udział Miasta w akcji „Sprzątanie Świata” oraz „Dzień Ziemi”	Urząd Miasta	Niewystarczająca ilość środków finansowych Występowanie potencjalnych problemów administracyjnych
				Wykorzystanie elementów przyrodniczych i kulturowych do kreowania wizerunku Miasta (materiały reklamowe)	Urząd Miasta	
				Druk i dystrybucja ulotek informujących o zasadach gospodarki odpadami na terenie Miasta	Urząd Miasta	
		Zacieśnienie współpracy między Miastem a Nadleśnictwami	Wzajemna współpraca podczas opiniowania planów, programów oraz innych przedsięwzięć strategicznych	Starostwo Powiatowe, Urząd Miasta, Nadleśnictwa		
			Współpraca ze Strażą Leśną w związku z likwidacją dzikich wysypisk śmieci			
		Intensyfikacja współpracy międzygminnej	Dążenie do osiągnięcia wspólnej polityki środowiskowej z sąsiednimi gminami (Powiat, związek gmin)			

Źródło: Analiza własna



7.7. Harmonogram realizacji zadań ekologicznych

W harmonogramach realizacyjnych przygotowanych dla Miasta Braniewa poszczególnym obszarom interwencji, w ramach wyznaczonych celów ekologicznych, przyporządkowano konkretne zadania z określeniem czasu ich realizacji i instytucje, które powinny je realizować lub współrealizować. Z uwagi na specyfikę niektórych zadań np. edukacja ekologiczna, czy zadania kontrolne będą one realizowane zarówno w ramach harmonogramu krótko i długoterminowego.

Proces zarządzania środowiskiem spoczywa na władzach lokalnych. Mając na uwadze spójność koordynacji działań pomiędzy poszczególnymi szczeblami władz samorządowych i rządowych a także współpracę z pozostałymi partnerami, zarządzanie środowiskiem przy pomocy Programu Ochrony Środowiska wymagać będzie ustalenia roli i zakresu działania poszczególnych podmiotów zaangażowanych w jego realizację, struktury organizacji Programu oraz systemu monitoringu.

Władze Miasta pełnią w odniesieniu do Programu kilka funkcji. Jedną z ważniejszych jest *funkcja regulacyjna*, na którą składają się akty prawa lokalnego - uchwały oraz decyzje administracyjne związane odpowiednio z określonymi obszarami zagadnień środowiskowych. Władze pełnią również *funkcje wykonawcze* (zadania wynikające z ustaw) i kontrolne.

Do podstawowych instrumentów prawnych odnoszących się do zagadnień ochrony środowiska należą: standardy i normy środowiskowe, pozwolenia i odpowiedzialność administracyjna, karna i cywilna. Głównymi instrumentami finansowymi są opłaty ekologiczne, kary, fundusze celowe, ulgi podatkowe. Wśród instrumentów o charakterze społecznym wyróżniamy dostęp do informacji, komunikację społeczną, edukację i promocję ekologiczną.

Zadania ekologiczne nie ujęte w żadnym z harmonogramów, a zamieszczone w części opisowej dotyczącej polityki ekologicznej, stanowią dla Miasta dodatkową bazę możliwości realizacyjnych w ramach opracowanego Programu Ochrony Środowiska. Cele ekologiczne, a w ich ramach kierunki działań, jakie należy podjąć w zakresie ochrony środowiska na terenie Miasta, stanowią podstawę dla realizacji konkretnych zadań ekologicznych na przestrzeni kilkunastu lat.

Zadania zostały wyznaczone na podstawie analizy stanu środowiska przyrodniczego, przewidywanych kierunków rozwoju oraz informacji w zakresie planowanych inwestycji (dziedzina ochrony środowiska), które przekazane zostały przez Urząd Miasta jak i instytucje obligatoryjnie zajmujące się ochroną środowiska na omawianym obszarze.



W planie operacyjnym ujęto:

- ♦ **zadania własne** - zadania finansowane w całości lub w części ze środków będących w dyspozycji Miasta Braniewa,
- ♦ **zadania monitorowane** - zadania, które są kompetencyjnie przypisane innym organom i instytucjom, przedsiębiorstwom, organizacjom działającym na terenie Miasta.

W przedmiotowym Programie Ochrony Środowiska wyznaczono następujące obszary:

- ♦ **Obszar interwencji I** - Ochrona klimatu i jakości powietrza
- ♦ **Obszar interwencji II** - Zagrożenia hałasem
- ♦ **Obszar interwencji III** - Pola elektromagnetyczne
- ♦ **Obszar interwencji IV** - Gospodarowanie wodami
- ♦ **Obszar interwencji V** - Gospodarka wodno-ściekowa
- ♦ **Obszar interwencji VI** - Gleby oraz zasoby geologiczne
- ♦ **Obszar interwencji VII** - Gospodarka odpadami i zapobieganie powstawaniu odpadów
- ♦ **Obszar interwencji VIII** - Zasoby przyrodnicze i dziedzictwo kulturowe
- ♦ **Obszar interwencji IX** - Zagrożenia poważnymi awariami
- ♦ **Obszar interwencji X** - Edukacja ekologiczna

W harmonogramach realizacyjnych zestawiono cele i zadania ekologiczne dla Miasta Braniewo w odniesieniu do konkretnych elementów środowiska. W poniższych tabelach przedstawiono kolejno zadania własne oraz zadania monitorowane.

**UWAGA: REALIZACJA POSZCZEGÓLNYCH ZAMIERZEŃ INWESTYCYJNYCH UZALEŻNIONA JEST
OD MOŻLIWOŚCI BUDŻETOWYCH MIASTA**



Tabela nr 36. Harmonogram realizacyjny zadań własnych wraz z ich finansowaniem

Lp.	Obszar interwencji	Zadanie	Podmiot odpowiedzialny za realizację (+ jednostki)	Szacunkowe koszty realizacji zadania (w tys. zł)						Źródła finansowania	Dodatkowe informacje o zadaniu
				2018	2019	2020	2021	2022 2025	Razem		
A	B	C	D	E	F	G	H	I	J	K	L
1.	Obszar interwencji I Ochrona klimatu i jakości powietrza	Zwiększenie świadomości społeczeństwa w zakresie potrzeb i możliwości ochrony powietrza, w tym oszczędności energii i stosowania alternatywnych źródeł energii	Urząd Miasta	2,5	2,5	2,5	2,5	10	20	Budżet Miasta	Zadanie finansowane zależnie od możliwości budżetowych jednostki odpowiedzialnej
2.		Przeprowadzenie inwentaryzacji sposobów ogrzewania na terenie Miasta	Urząd Miasta	-	-	50	-	-	-	Budżet Miasta	
3.		Uwzględnianie w MPZP wymogów dotyczących zaopatrywania mieszkań w ciepło z nośników nie powodujących nadmiernej emisji zanieczyszczeń do powietrza	Urząd Miasta	-	-	-	-	-	-	Budżet Miasta	Zadanie bezkosztowe Koszty administracji
4.		Ograniczenie emisji ze źródeł powierzchniowych poprzez wymianę urządzeń wykorzystujących paliwa stałe na ogrzewanie ekologiczne nie powodujące nadmiernej emisji zanieczyszczeń.	Urząd Miasta	Brak możliwości określenia środków finansowych						Budżet Miasta, Fundusze Krajowe, Fundusze Unijne	Zadanie finansowane zależnie od możliwości budżetowych jednostki odpowiedzialnej
5.		Uruchomienie sieci monitoringu jakości powietrza na terenie Miasta	Urząd Miasta	5	5	5	5	20	40		
6.		Wspieranie działań na rzecz ograniczenia niskiej emisji ze źródeł komunalnych i komunikacyjnych	Urząd Miasta	2,5	2,5	2,5	2,5	10	20	Budżet Miasta, Budżet Państwa, Fundusze Krajowe, Fundusze Unijne	
7.		Sukcesywna likwidacja węgla niskiej jakości jako paliwa w kotłowniach komunalnych na rzecz paliw niskoemisyjnych (drewno, wierzba energetyczna, gaz, olej opałowy)	Urząd Miasta	Brak możliwości określenia środków finansowych							
8.		Ujawnianie oraz zgłaszanie WIOŚ nowych źródeł zanieczyszczeń powietrza w celu podjęcia działań kontrolnych	Urząd Miasta	-	-	-	-	-	-	Budżet Miasta	Zadanie bezkosztowe. Koszty administracji



PROGRAM OCHRONY ŚRODOWISKA DLA GMINY MIASTA BRANIEWA NA LATA 2018 - 2021 Z PERSPEKTYWĄ NA LATA 2022 - 2025

A	B	C	D	E	F	G	H	I	J	K	L
9.	Obszar interwencji I Ochrona klimatu i jakości powietrza	Współpraca Miasta z zarządcami dróg krajowych, wojewódzkich i powiatowych w zakresie wyznaczania potrzeb modernizacji ciągów komunikacyjnych	Urząd Miasta	Brak możliwości określenia środków finansowych						Budżet Miasta	Zadanie finansowane zależnie od możliwości budżetowych jednostki odpowiedzialnej
10.		Przebudowa i budowa dróg na terenie Miasta	Urząd Miasta	Brak możliwości określenia środków finansowych						Budżet Miasta, Budżet Państwa, Fundusze Krajowe, Fundusze Unijne	Zadanie finansowane zależnie od możliwości budżetowych jednostki odpowiedzialnej
11.		Wspieranie działań inwestycyjnych w zakresie ochrony powietrza podejmowanych przez podmioty gospodarcze	Urząd Miasta	1,5	1,5	1,5	1,5	6	12	Budżet Miasta, NFOŚiGW, WFOŚiGW	Zadanie finansowane zależnie od możliwości budżetowych jednostki odpowiedzialnej
12.		Ograniczenie emisji z istotnych źródeł punktowych obiektu energetycznego spalania paliw poprzez kontrolę instalacji, wprowadzania nowoczesnych technik spalania paliw oraz stosowanie wysokosprawnych urządzeń odpylających	Urząd Miasta	-	-	-	-	-	-	Budżet Miasta	Zadanie bezkosztowe. Koszty administracji
13.		Kontrola dotrzymania przez lokalny przemysł standardów emisyjnych, modernizacja układów technologicznych, poprawa jakości stosowanego węgla lub zamiana nośnika na bardziej ekologiczny	Urząd Miasta	-	-	-	-	-	-		
14.		Opracowanie i wdrożenie systemu zbierania informacji o rodzaju użytkowanych paliw stałych w indywidualnych urządzeniach grzewczych	Urząd Miasta	Brak możliwości określenia środków finansowych						Budżet Miasta	Zadanie finansowane zależnie od możliwości budżetowych jednostki odpowiedzialnej
15.		Prowadzenie działań kontrolnych w zakresie zakazu spalania odpadów w indywidualnych systemach grzewczych jako elementu zmian w świadomości społeczeństwa oraz środek prewencyjny	Urząd Miasta	Brak możliwości określenia środków finansowych						Budżet Miasta	
16.		Promocja wspierania rozwoju odnawialnych źródeł energii oraz technologii zwiększających efektywne wykorzystanie energii	Urząd Miasta	2,5	2,5	2,5	2,5	10	20	Budżet Miasta, Fundusze Krajowe, Fundusze Unijne	



PROGRAM OCHRONY ŚRODOWISKA DLA GMINY MIASTA BRANIEWA NA LATA 2018 - 2021 Z PERSPEKTYWĄ NA LATA 2022 - 2025

A	B	C	D	E	F	G	H	I	J	K	L
17.	Obszar interwencji I Ochrona klimatu i jakości powietrza	Intensyfikacja ruchu rowerowego poprzez likwidację barier technicznych oraz przebudowa i budowa ścieżek pieszko-rowerowych.	Urząd Miasta	Brak możliwości określenia środków finansowych						Budżet Miasta, Budżet Powiatu, Fundusze Krajowe, Fundusze Unijne	Zadanie finansowane zależnie od możliwości budżetowych jednostki odpowiedzialnej
18.		Termomodernizacje budynków na terenie Miasta	Urząd Miasta	Brak możliwości określenia środków finansowych						Budżet Miasta, Fundusze Krajowe, Fundusze Unijne	
19.		Poprawa efektywności energetycznej poprzez termomodernizację i wykorzystanie OZE w obiektach użyteczności publicznej	Urząd Miasta	10	10	10	10	40	80	Budżet Miasta, Fundusze Krajowe, Fundusze Unijne	
20.		Minimalizacja zużycia energii w obiektach użyteczności publicznej	Urząd Miasta	5	5	5	5	20	40	Budżet Miasta	
21.	Obszar interwencji II Zagrożenia hałasem	Integrowanie opracowań planistycznych z problemami zagrożenia hałasem	Urząd Miasta	-	-	-	-	-	-	Budżet Miasta	Zadanie bezkosztowe. Koszty administracji
22.		Wprowadzenie do miejscowych planów zagospodarowania przestrzennego zasad kształtowania komfortu akustycznego dla obszaru	Urząd Miasta	-	-	-	-	-	-	Budżet Miasta	
23.		Wzmocnienie działalności kontrolnej organów samorządowych w porozumieniu z WIOŚ w zakresie emisji hałasu przez podmioty korzystające ze środowiska	Urząd Miasta	-	-	-	-	-	-	Budżet Miasta	
24.		Ograniczenie imisji hałasu pochodzącego od środków transportu np. na terenach zabudowy mieszkaniowej	Urząd Miasta	Brak możliwości określenia środków finansowych						Budżet Miasta, Fundusze Krajowe, Fundusze Unijne	Zadanie finansowane zależnie od możliwości budżetowych jednostki odpowiedzialnej
25.		Dokonanie rozpoznania klimatu akustycznego ze wskazaniem terenów szczególnie narażonych na emisję hałasu	Urząd Miasta	2,5	2,5	2,5	2,5	10	20	Budżet Miasta, Środki jednostek realizujących	
26.		Wspieranie działań inwestycyjnych zmierzających do modernizacji i przebudowy dróg i ulic dla terenów szczególnego zagrożenia hałasem	Urząd Miasta	Brak możliwości określenia środków finansowych						Budżet Miasta	



PROGRAM OCHRONY ŚRODOWISKA DLA GMINY MIASTA BRANIEWA NA LATA 2018 - 2021 Z PERSPEKTYWĄ NA LATA 2022 - 2025

A	B	C	D	E	F	G	H	I	J	K	L
27.	Obszar interwencji III Pola elektromagnetyczne	Identyfikacja i kontrole zagrożeń promieniowania elektromagnetycznego	Urząd Miasta	-	-	-	-	-	-	Budżet Miasta	Zadanie bezkosztowe. Koszty administracji
28.		Inwentaryzacja i kontrole źródeł emisji promieniowania elektromagnetycznego	Urząd Miasta	2,5	2,5	2,5	2,5	10	20	Budżet Miasta, Fundusze Krajowe środki własne przedsiębiorstw,	Zadanie finansowane zależnie od możliwości budżetowych jednostki odpowiedzialnej
29.		Uwzględnienie w MPZP zagadnień pola elektromagnetycznego (pozostawienie w sąsiedztwie linii wysokich napięć wolnych przestrzeni).	Urząd Miasta	-	-	-	-	-	-	Budżet Miasta	Zadanie bezkosztowe. Koszty administracji
30.		Minimalizowanie liczby wysokich konstrukcji antenowych i lokalizowanie urządzeń nadawczych kilku użytkowników na jednej konstrukcji wspornej (ze względu na ochronę krajobrazu)	Urząd Miasta	-	-	-	-	-	-	Budżet Miasta	
31.	Obszar interwencji IV Gospodarowanie wodami	Uwzględnianie w MPZP zagadnień dotyczących gospodarowania wodami	Urząd Miasta	-	-	-	-	-	-	Budżet Miasta	Zadanie bezkosztowe. Koszty administracji
32.		Wykonanie inwentaryzacji urządzeń melioracyjnych na terenie Miasta	Urząd Miasta	-	100	-	-	50	150	Budżet Miasta	Zadanie finansowane zależnie od możliwości budżetowych jednostki odpowiedzialnej
33.		Wdrażanie programów ochrony wód podziemnych i powierzchniowych	Urząd Miasta	Brak możliwości określenia środków finansowych						Budżet Miasta Fundusze Krajowe Fundusze Unijne	
34.		Współpraca Miasta z zarządcami urządzeń wodnych w zakresie inwentaryzacji, odbudowy i regulacji oraz prawidłowa eksploatacja systemów melioracji podstawowej i oraz szczegółowej	Urząd Miasta	Brak możliwości określenia środków finansowych							
35.		Realizacja programu małej retencji dla Województwa Warmińsko - Mazurskiego w tym budowa zbiorników retencyjnych	Urząd Miasta	Brak możliwości określenia środków finansowych							



PROGRAM OCHRONY ŚRODOWISKA DLA GMINY MIASTA BRANIEWA NA LATA 2018 - 2021 Z PERSPEKTYWĄ NA LATA 2022 - 2025

A	B	C	D	E	F	G	H	I	J	K	L
36.	Obszar interwencji IV Gospodarowanie wodami	Podniesienie gotowości centrum zarządzania kryzysowego w przypadku zagrożenia	Urząd Miasta	-	-	-	-	-	-	Budżet Powiatu, Budżet Miasta	Zadanie bezkosztowe. Koszty administracji
37.		Współuczestnictwo w rozbudowie zintegrowanego systemu informowania i alarmowania mieszkańców Miasta o zagrożeniach	Urząd Miasta	2,5	2,5	2,5	2,5	10	20	Budżet Powiatu, Budżet Miasta, Fundusze Krajowe Fundusze Unijne	Zadanie finansowane zależnie od możliwości budżetowych jednostki odpowiedzialnej
38.	Obszar interwencji V Gospodarka wodno -ściekowa	Zewidencjonowanie zbiorników bezodpływowych i zintensyfikowanie ich kontroli technicznej oraz częstotliwości opróżniania	Urząd Miasta	-	5	-	-	-	-	Budżet Miasta	Zadanie finansowane zależnie od możliwości budżetowych jednostki odpowiedzialnej
39.		Wzmoczenie działań kontrolnych egzekucyjnych w celu eliminacji nielegalnego zrzutu ścieków	Urząd Miasta	-	-	-	-	-	-	-	Budżet Miasta
40.	Obszar interwencji VI Gleby oraz zasoby geologiczne	Uwzględnienie w studium uwarunkowań oraz planie zagospodarowania przestrzennego obszarów złóż i objęcie ochroną oraz działania związane z ich poszukiwaniem i rozpoznawaniem	Urząd Miasta	-	-	-	-	-	-	Budżet Miasta	Zadanie bezkosztowe. Koszty administracji
41.		Rekultywacja terenów zdegradowanych zwłaszcza terenów związanych z eksploatacją surowców	Urząd Miasta	Brak możliwości określenia środków finansowych						Budżet Miasta, Budżet Powiatu, Fundusze Unijne	Zadanie finansowane zależnie od możliwości budżetowych jednostki odpowiedzialnej
42.		Wspieranie inicjatyw społecznych poprzez przekazanie środków finansowych, rozpowszechnienie informacji czy też udzielenie wsparcia merytorycznego, w celu rekultywacji terenów zdegradowanych, głównie poeksploatacyjnych na cele rekreacyjno-sportowe w szczególności na obszarach o słabo rozwiniętej infrastrukturze rekreacyjnej	Urząd Miasta	2,5	2,5	2,5	2,5	10	20		
43.		Ochrona i wprowadzenie zadrzewień i zakrzewień przydrożnych spełniających rolę przeciwoerozyjną	Urząd Miasta	2,5	2,5	2,5	2,5	10	20	Budżet Miasta, Właściciele prywatni	
44.		Propagowanie przestrzegania zasad nawożenia gruntów w zgodzie z kodeksem dobrych praktyk rolniczych	Urząd Miasta	1	1	1	1	4	8	Budżet Miasta, Środki jednostek realizujących	



PROGRAM OCHRONY ŚRODOWISKA DLA GMINY MIASTA BRANIEWA NA LATA 2018 - 2021 Z PERSPEKTYWĄ NA LATA 2022 - 2025

A	B	C	D	E	F	G	H	I	J	K	L
45.	Obszar interwencji VI Gleby oraz zasoby geologiczne	Wspieranie przedsięwzięć mających na celu tworzenie i rozwój gospodarstw ekologicznych oraz wspieranie rolnictwa integrowanego	Urząd Miasta	1	1	1	1	4	8	Budżet Miasta, Środki jednostek realizujących	Zadanie finansowane zależnie od możliwości budżetowych jednostki odpowiedzialnej
46.		Przeciwdziałanie degradacji terenów rolnych, łąkowych i wodnołobnych przez czynniki antropogenne	Urząd Miasta	Brak możliwości określenia środków finansowych						Budżet Miasta, Środki jednostek realizujących	
47.		Waloryzacja terenów pod względem ich przydatności do produkcji zdrowej żywności oraz promocja takiej żywności	Urząd Miasta	-	10	-	-	-	10	Budżet Miasta, Środki jednostek realizujących	
48.		Wzrost ilości zadrzewień śródpolnych oraz zadrzewień wzdłuż cieków	Urząd Miasta	2,5	2,5	2,5	2,5	10	20	Budżet Miasta, Właściciele prywatni	
49.		Ograniczenie do niezbędnego minimum powierzchni gleby objętej zabudową	Urząd Miasta	-	-	-	-	-	-	Budżet Miasta	Zadanie bezkosztowe. Koszty administracji
50.	Obszar Interwencji VII Gospodarka odpadami i zapobieganie powstawaniu odpadów	Intensyfikacja działań w zakresie wdrażania systemu gospodarki odpadami komunalnymi	Urząd Miasta	Brak możliwości określenia środków finansowych						Budżet Miasta, Fundusze Krajowe, Fundusze Unijne	Zadanie finansowane zależnie od możliwości budżetowych jednostki odpowiedzialnej
51.		Bieżąca kontrola realizacji przez mieszkańców obowiązków w zakresie utrzymania czystości porządku	Urząd Miasta	-	-	-	-	-	-	Budżet Miasta	Zadanie bezkosztowe. Koszty administracji
52.		Likwidacja nielegalnych składowisk odpadów	Urząd Miasta	5	5	5	5	20	40	Budżet Miasta	Zadanie finansowane zależnie od możliwości budżetowych jednostki odpowiedzialnej
53.		Wsparcie finansowe dla osób fizycznych likwidujących azbest lub wyroby zawierające azbest z terenu nieruchomości położonych na terenie Miasta	Urząd Miasta	Brak możliwości określenia środków finansowych						Budżet Miasta, WFOŚiGW	
54.		Gospodarowania odpadami elektrycznymi i elektronicznymi (zorganizowanie punktu zbiórki ww. odpadów, działania edukacyjne)	Urząd Miasta	1	1	1	1	4	8	Budżet Miasta	



PROGRAM OCHRONY ŚRODOWISKA DLA GMINY MIASTA BRANIEWA NA LATA 2018 - 2021 Z PERSPEKTYWĄ NA LATA 2022 - 2025

A	B	C	D	E	F	G	H	I	J	K	L
55.	Obszar Interwencji VII Gospodarka odpadami i zapobieganie powstawaniu odpadów	Gospodarowanie zużytymi bateriami (rozbudowa systemu zbiórki ww. odpadów, działania edukacyjne)	Urząd Miasta	1	1	1	1	4	8	Budżet Miasta	Zadanie finansowane zależnie od możliwości budżetowych jednostki odpowiedzialnej
56.		Zmniejszenie ilości wszystkich odpadów kierowanych na składowiska poprzez rozwój selektywnego zbierania odpadów z wydzieleniem odpadów niebezpiecznych, odpadów zielonych, odpadów poddawanych odzyskowi lub recykling	Urząd Miasta	Brak możliwości określenia środków finansowych						Środki jednostek realizujących	
57.		Kontrola i monitoring wytwórców odpadów i podmiotów posiadających instalacje do przetwarzania odpadów	Urząd Miasta	-	-	-	-	-	-	Budżet Miasta	Zadanie bezkosztowe, Koszty administracji
58.		Kontrola wydawanych decyzji w zakresie gospodarki odpadami	Urząd Miasta	-	-	-	-	-	-	Budżet Miasta	
59.		Realizacja zadań w zakresie gospodarki odpadami komunalnymi, przemysłowymi oraz niebezpiecznymi, zawartych w harmonogramie Planu gospodarki odpadami województwa warmińsko - mazurskiego	Urząd Miasta	Brak możliwości określenia środków finansowych						Budżet Miasta, Fundusze Krajowe, Fundusze Unijne	Zadanie finansowane zależnie od możliwości budżetowych jednostki odpowiedzialnej
60.	Obszar interwencji VIII Zasoby przyrodnicze	Podjęcie działań w sprawie ustanowienia form ochrony przyrody wynikające z ustawy o ochronie przyrody	Urząd Miasta	-	-	-	-	-	-	Środki jednostek realizujących	Zadanie bezkosztowe, Koszty administracji
61.		Prowadzenie prac pielęgnacyjnych zieleni i parków	Urząd Miasta	5	5	5	5	20	40	Budżet Miasta	Zadanie finansowane zależnie od możliwości budżetowych jednostki odpowiedzialnej
62.		Wykonanie oznakowania i infrastruktury dla istniejących form ochrony przyrody	Urząd Miasta	1	1	1	1	4	8	Budżet Miasta	
63.		Opieka nad formami ochrony przyrody na terenie Miasta (prace pielęgnacyjno-porządkowe)	Urząd Miasta	2,5	2,5	2,5	2,5	10	20	Budżet Miasta	



PROGRAM OCHRONY ŚRODOWISKA DLA GMINY MIASTA BRANIEWA NA LATA 2018 - 2021 Z PERSPEKTYWĄ NA LATA 2022 - 2025

A	B	C	D	E	F	G	H	I	J	K	L
64.	Obszar interwencji VIII Zasoby przyrodnicze	Wydawanie zezwoleń na usunięcie drzew i krzewów z terenów niebędących własnością Miasta (zgodnie z ust. o ochronie przyrody)	Urząd Miasta	-	-	-	-	-	-	Budżet Miasta	Zadanie bezkosztowe, Koszty administracji
65.		Przeprowadzanie kontroli z zakresu nasadzeń, wynikających z wydanych decyzji na usunięcie drzew i krzewów.	Urząd Miasta	-	-	-	-	-	-	Budżet Miasta	
66.		Nakładanie kar za nielegalną wycinkę drzew i krzewów na terenie Miasta	Urząd Miasta	-	-	-	-	-	-	Budżet Miasta	
67.		Restrykcyjny nadzór nad przestrzeganiem zakazu wypalania łąk, ściernisk, rowów itp.	Urząd Miasta	-	-	-	-	-	-	Środki jednostek realizujących, Policja	
68.		Wspieranie przedsięwzięć mających na celu powiększanie terenów zieleni, zadrzewień, zakrzewień, parków, zielonych terenów sportowych oraz ogródków działkowych	Urząd Miasta	2,5	2,5	2,5	2,5	10	20	Budżet Miasta	Zadanie finansowane zależnie od możliwości budżetowych jednostki odpowiedzialnej
69.		Ochrona cennych przyrodniczo siedlisk	Urząd Miasta, RDOŚ	Brak możliwości określenia środków finansowych						Środki jednostek realizujących, dotacje	
70.		Sporządzenia szczegółowej waloryzacji przyrodniczej na terenie Miasta	Urząd Miasta	-	100	-	-	-	-	Budżet Miasta, Fundusze krajowe, Fundusze Unijne	
71.		Sukcesywna likwidacja zagrożeń związanych z występowaniem barszczów kaukaskich	Urząd Miasta	Brak możliwości określenia środków finansowych						Budżet Miasta, WFOŚiGW	
72.		Rozwój bazy dydaktycznej edukacji przyrodniczej oraz realizacja działań z zakresu edukacji ekologicznej	Urząd Miasta, Starostwo Powiatowe	Brak możliwości określenia środków finansowych						Środki jednostek realizujących	



PROGRAM OCHRONY ŚRODOWISKA DLA GMINY MIASTA BRANIEWA NA LATA 2018 - 2021 Z PERSPEKTYWĄ NA LATA 2022 - 2025

A	B	C	D	E	F	G	H	I	J	K	L
73.	Obszar interwencji IX Zagrożenia poważnymi awariami	Prowadzenie i aktualizacja rejestru poważnych awarii	Urząd Miasta	-	-	-	-	-	-	Budżet Miasta, Środki własne jednostek realizujących	Zadanie bezkosztowe. Koszty administracji
74.		Zwiększenie świadomości społecznej dotyczącej zasad postępowania w przypadku wystąpienia poważnej awarii.	Urząd Miasta	1	1	1	1	4	8		Zadanie finansowane zależnie od możliwości budżetowych jednostki odpowiedzialnej
75.		Stale uaktualnianie i optymalizacja tras przewozu materiałów niebezpiecznych	Urząd Miasta	1	1	1	1	4	8		
76.	Obszar interwencji X Edukacja ekologiczna	Wspieranie szkolnych kół zainteresowań o tematyce ekologicznej oraz konkursów o tematyce ekologicznej	Urząd Miasta	2,5	2,5	2,5	2,5	10	20	Budżet Miasta, Budżet Powiatu, Fundusze Krajowe Fundusze Unijne	Zadanie finansowane zależnie od możliwości budżetowych jednostki odpowiedzialnej
77.		Organizacja kampanii informacyjnych dotyczących zagadnień ochrony środowiska	Urząd Miasta	2,5	2,5	2,5	2,5	10	20		
78.		Prowadzenie działań edukacyjnych z zakresu ochrony środowiska i przyrody poprzez serwis internetowy	Urząd Miasta	2,5	2,5	2,5	2,5	10	20		
79.		Udział Miasta w akcji „Sprzątanie Świata” oraz „Dzień Ziemi”	Urząd Miasta	2,5	2,5	2,5	2,5	10	20		
80.		Wykorzystanie elementów przyrodniczych i kulturowych do kreowania wizerunku Miasta (materiały reklamowe)	Urząd Miasta	2,5	2,5	2,5	2,5	10	20		
81.		Druk i dystrybucja ulotek informujących o zasadach gospodarki odpadami na terenie Miasta	Urząd Miasta	1	1	1	1	4	8		
82.		Wzajemna współpraca podczas opiniowania planów, programów oraz innych przedsięwzięć strategicznych	Urząd Miasta	-	-	-	-	-	-		



PROGRAM OCHRONY ŚRODOWISKA DLA GMINY MIASTA BRANIEWA NA LATA 2018 - 2021 Z PERSPEKTYWĄ NA LATA 2022 - 2025

A	B	C	D	E	F	G	H	I	J	K	L
83.	Obszar interwencji X Edukacja ekologiczna	Współpraca ze Strażą Leśną w związku z likwidacją dzikich wysypisk śmieci	Urząd Miasta	-	-	-	-	-	-	Budżet Miasta	Zadanie bezkosztowe
84.		Dążenie do osiągnięcia wspólnej polityki środowiskowej z sąsiednimi gminami (Powiat, związek gmin)	Urząd Miasta	-	-	-	-	-	-		

Źródło: Analiza własna

UWAGA: REALIZACJA POSZCZEGÓLNYCH ZAMIERZEŃ INWESTYCYJNYCH UZALEŻNIONA JEST OD MOŻLIWOŚCI BUDŻETOWYCH MIASTA BRANIEWA ORAZ POSZCZEGÓLNYCH PODMIOTÓW ODPOWIEDZIALNYCH ZA ICH REALIACJĘ



Tabela nr 37. Harmonogram realizacyjny zadań monitorowanych wraz z ich finansowaniem

Lp.	Obszar interwencji	Zadanie ekologiczne	Podmiot odpowiedzialny za realizację (+ jednostki)	Szacunkowe koszty realizacji zadania (w zł)	Źródła finansowania	Dodatkowe informacje o zadaniu	
A	B	C	D	E	F	G	
1.	Obszar interwencji I Ochrona klimatu i jakości powietrza	Zwiększenie świadomości społeczeństwa w zakresie potrzeb i możliwości ochrony powietrza, w tym oszczędności energii i stosowania alternatywnych źródeł energii	Starostwo Powiatowe, Urząd Marszałkowski	20 000,00	Środki jednostek realizujących	Zadanie finansowane zależnie od możliwości budżetowych jednostki odpowiedzialnej	
2.		Uruchomienie sieci monitoringu jakości powietrza na terenie Miasta	WIOŚ	100 000,00			
3.		Wspieranie działań na rzecz ograniczenia niskiej emisji ze źródeł komunalnych i komunikacyjnych	Starostwo Powiatowe	20 000,00	Środki jednostek realizujących Fundusze Krajowe Fundusze Unijne		
4.		Sukcesywna likwidacja węgla niskiej jakości jako paliwa w kotłowniach komunalnych na rzecz paliw niskoemisyjnych (drewno, wierzba energetyczna, gaz, olej opałowy)	Starostwo Powiatowe	Brak możliwości określenia środków finansowych			
5.		Ujawnianie oraz zgłaszanie WIOŚ nowych źródeł zanieczyszczeń powietrza w celu podjęcia działań kontrolnych	Starostwo Powiatowe	-	Środki jednostek realizujących		Zadanie bezkosztowe. Koszty administracji
6.		Współpraca Miasta z zarządcami dróg krajowych, wojewódzkich i powiatowych w zakresie wyznaczania potrzeb modernizacji ciągów komunikacyjnych	Zarządcy dróg	Brak możliwości określenia środków finansowych	Środki jednostek realizujących Fundusze Krajowe Fundusze Unijne		Zadanie finansowane zależnie od możliwości budżetowych jednostki odpowiedzialnej
7.		Przebudowa i budowa dróg na terenie Miasta	Zarządcy dróg				
8.		Wspieranie działań inwestycyjnych w zakresie ochrony powietrza podejmowanych przez podmioty gospodarcze	NFOŚiGW, WFOŚiGW	12 000,00			



PROGRAM OCHRONY ŚRODOWISKA DLA GMINY MIASTA BRANIEWA NA LATA 2018 - 2021 Z PERSPEKTYWĄ NA LATA 2022 - 2025

A	B	C	D	E	F	G
9.	Obszar interwencji I Ochrona klimatu i jakości powietrza	Spełnienie standardów emisyjnych z instalacji, wymaganych przepisami prawa	Użytkownicy środowiska, WIOŚ	-	Środki jednostek realizujących	Zadanie bezkosztowe. Koszty administracji
10.		Ograniczenie emisji z istotnych źródeł punktowych obiektu energetycznego spalania paliw poprzez kontrolę instalacji, wprowadzania nowoczesnych technik spalania paliw oraz stosowanie wysokosprawnych urządzeń odpylających	Użytkownicy środowiska, WIOŚ	-	Środki jednostek realizujących	
11.		Kontrola dotrzymania przez lokalny przemysł standardów emisyjnych, modernizacja układów technologicznych, poprawa jakości stosowanego węgla lub zamiana nośnika na bardziej ekologiczny	Użytkownicy środowiska, WIOŚ	-	Środki jednostek realizujących	
12.		Wdrażanie nowoczesnych technologii w zakładach przyjaznych środowisku oraz systemów zarządzania środowiskiem	Podmioty gospodarcze	Brak możliwości określenia środków finansowych	Środki jednostek realizujących	Zadanie finansowane zależnie od możliwości budżetowych jednostki odpowiedzialnej
13.		Promocja wspierania rozwoju odnawialnych źródeł energii oraz technologii zwiększających efektywne wykorzystanie energii	Starostwo Powiatowe	20 000,00	Środki jednostek realizujących Fundusze Krajowe Fundusze Unijne	
14.		Intensyfikacja ruchu rowerowego poprzez likwidację barier technicznych oraz przebudowa i budowa ścieżek pieszo-rowerowych.	Starostwo Powiatowe	Brak możliwości określenia środków finansowych		
15.		Monitoring jakości powietrza atmosferycznego na terenie Miasta	WIOŚ	20 000,00	Środki jednostek realizujących	
16.	Obszar interwencji II Zagrożenia hałasem	Wzmocnienie działalności kontrolnej organów samorządowych w porozumieniu z WIOŚ w zakresie emisji hałasu przez podmioty korzystające ze środowiska	Starostwo Powiatowe, WIOŚ, Zarządcy dróg	-	Środki własne jednostek realizujących Fundusze Krajowe Fundusze Unijne	
17.		Ograniczenie imisji hałasu pochodzącego od środków transportu np. na terenach zabudowy mieszkaniowej	Starostwo Powiatowe, WIOŚ, Zarządcy dróg	Brak możliwości określenia środków finansowych		



PROGRAM OCHRONY ŚRODOWISKA DLA GMINY MIASTA BRANIEWA NA LATA 2018 - 2021 Z PERSPEKTYWĄ NA LATA 2022 - 2025

A	B	C	D	E	F	G
18.	Obszar interwencji II Zagrożenia hałasem	Ograniczenie emisji hałasu pochodzącego z prowadzonej działalności gospodarczej i przemysłowej	Prowadzący działalność	40 000,00	Środki własne jednostek realizujących Fundusze Krajowe Fundusze Unijne	Zadanie finansowane zależnie od możliwości budżetowych jednostki odpowiedzialnej
19.		Dokonanie rozpoznania klimatu akustycznego ze wskazaniem terenów szczególnie narażonych na emisję hałasu	Starostwo Powiatowe, WIOŚ	20 000,00		
20.		Monitorowanie natężenia ruchu i poziomu hałasu wzdłuż głównych szlaków komunikacyjnych przechodzących przez teren Miasta	WIOŚ, GDDKiA, Zarządcy dróg	100 000,00		
21.		Wspieranie działań inwestycyjnych zmierzających do modernizacji i przebudowy dróg i ulic dla terenów szczególnego zagrożenia hałasem	Starostwo Powiatowe, GDDKiA, Zarządcy dróg	Brak możliwości określenia środków finansowych		
22.		Modernizacja i rozbudowa lokalnego układu drogowego	GDDKiA, Zarządcy dróg			
23.		Minimalizacja emisji hałasu komunikacyjnego poprzez budowę ekranów akustycznych wzdłuż tras komunikacyjnych gdzie występują przekroczenia standardów akustycznych	GDDKiA, Zarządcy dróg	250 000,00		
24.		Monitoring klimatu akustycznego na terenie Miasta	WIOŚ	20 000,00		
25.	Obszar interwencji III PEM	Identyfikacja i kontrole zagrożeń promieniowania elektromagnetycznego	WIOŚ	-	Środki własne jednostek realizujących	Zadanie bezkosztowe. Koszty administracji
26.		Inwentaryzacja i kontrole źródeł emisji promieniowania elektromagnetycznego	Nadzór budowlany Prowadzący instalacje, Starostwo Powiatowe, WIOŚ	20 000,00	Środki własne jednostek realizujących Fundusze Krajowe Fundusze Unijne	Zadanie finansowane zależnie od możliwości budżetowych jednostki odpowiedzialnej



PROGRAM OCHRONY ŚRODOWISKA DLA GMINY MIASTA BRANIEWA NA LATA 2018 - 2021 Z PERSPEKTYWĄ NA LATA 2022 - 2025

A	B	C	D	E	F	G
27.	Obszar interwencji III PEM	Budowa nowych stacji transformatorowych oraz remonty i modernizacja istniejącej sieci niskiego napięcia	Właściciele obiektów	Brak możliwości określenia środków finansowych	Środki jednostek realizujących	
28.		Monitoring promieniowanie elektromagnetycznego na terenie Miasta	WIOŚ	20 000,00	Środki jednostek realizujących	
29.	Obszar interwencji IV Gospodarowanie wodami	Wdrażanie programów ochrony wód podziemnych i powierzchniowych	PGWWP, Starostwo Powiatowe	Brak możliwości określenia środków finansowych	Środki własne jednostek realizujących Fundusze Krajowe Fundusze Unijne	Zadanie finansowane zależnie od możliwości budżetowych jednostki odpowiedzialnej
30.		Współpraca Miasta z zarządcami urządzeń wodnych w zakresie inwentaryzacji, odbudowy i regulacji oraz prawidłowa eksploatacja systemów melioracji podstawowej i oraz szczegółowej	PGWWP, Starostwo Powiatowe			
31.		Realizacja programu małej retencji dla Województwa Warmińsko - Mazurskiego w tym budowa zbiorników retencyjnych	PGWWP, Starostwo Powiatowe			
32.		Podniesienie gotowości centrum zarządzania kryzysowego w przypadku zagrożenia	Starostwo Powiatowe	-	Środki własne jednostek realizujących	Zadanie bezkosztowe. Koszty administracji
33.		Zwiększanie retencyjności zlewni oraz efektywności urządzeń zabezpieczenia przeciwpowodziowego i struktur organizacyjnych ograniczających skutki powodzi (budowa, modernizacja, utrzymanie, zarządzanie).	PGWWP, Starostwo Powiatowe	1 000 000,00	Środki własne jednostek realizujących Fundusze Krajowe Fundusze Unijne	Zadanie finansowane zależnie od możliwości budżetowych jednostki odpowiedzialnej
34.		Współuczestnictwo w rozbudowie zintegrowanego systemu informowania i alarmowania mieszkańców o zagrożeniach.	PGWWP, Starostwo Powiatowe	20 000,00		
35.		Utrzymanie w sprawności technicznej istniejących obiektów infrastruktury przeciwpowodziowej, zapobiegającej podtopieniom i zbiorników (wałów, koryt rzecznych, potoków i kanałów, rowów).	PGWWP, Starostwo Powiatowe	50 000,00		



PROGRAM OCHRONY ŚRODOWISKA DLA GMINY MIASTA BRANIEWA NA LATA 2018 - 2021 Z PERSPEKTYWĄ NA LATA 2022 - 2025

A	B	C	D	E	F	G
36.	Obszar interwencji IV Gospodarowanie wodami	Realizacja działań przestrzennych zatrzymujących wody deszczowe w miejscach ich opadu, poprzez: podnoszenie lesistości zwiększającej retencyjność; przekształcanie gruntów ornyc w użytki zielone; racjonalną gospodarką wodami opadowymi na terenach silnie zurbanizowanych.	Przedsiębiorcy, Mieszkańcy	Brak możliwości określenia środków finansowych	Środki własne jednostek realizujących, Fundusze Krajowe, Fundusze Unijne	Zadanie finansowane zależnie od możliwości budżetowych jednostki odpowiedzialnej
37.		Rozwój działań prewencyjnych na terenach zagrożonych powodzią zwłaszcza na terenach zurbanizowanych, ograniczanie rozwoju zagospodarowania dolin rzecznych poprzez dostosowanie ich zainwestowania do stopnia zagrożenia powodziowego.	PGWWP, Starostwo Powiatowe			
38.		Prowadzenie monitoringu powodziowego wraz z przekazywaniem informacji.	PGWWP, Starostwo Powiatowe	20 000,00	Środki własne jednostek realizujących	
39.		Monitoring jakości wód podziemnych i powierzchniowych na terenie Miasta	WIOŚ	20 000,00		
40.	Obszar interwencji V Gospodarka wodno-ściekowa	Minimalizacja strat wody na przesyłce wody wodociągowej (przewody magistralne i lokalne)	Gestor sieci	Brak możliwości określenia środków finansowych	Środki własne jednostek realizujących	Zadanie finansowane zależnie od możliwości budżetowych jednostki odpowiedzialnej
41.		Sukcesywna wymiana i renowacja wyeksploatowanych odcinków sieci wodociągowej, zwłaszcza sieci żeliwnych i stalowych	Gestor sieci		NFOŚiGW, WRPO, PROW, Fundusze Unijne	
42.		Opracowanie projektów i budowa sieci wodociągowej	Gestor sieci		Środki własne jednostek realizujących, Fundusze Krajowe, Fundusze Unijne	
43.		Wzmoczenie działań kontrolnych egzekucyjnych w celu eliminacji nielegalnego zrzutu ścieków	Gestor sieci	-	Środki własne jednostek realizujących	Zadanie bezkosztowe. Koszty administracji
44.		Opracowanie projektów i budowa sieci kanalizacyjnej	Gestor sieci	Brak możliwości określenia środków finansowych	Środki własne jednostek realizujących, Fundusze Krajowe, Fundusze Unijne	Zadanie finansowane zależnie od możliwości budżetowych jednostki odpowiedzialnej



PROGRAM OCHRONY ŚRODOWISKA DLA GMINY MIASTA BRANIEWA NA LATA 2018 - 2021 Z PERSPEKTYWĄ NA LATA 2022 - 2025

A	B	C	D	E	F	G
45.	Obszar interwencji V Gospodarka wodno-ściekowa	Gospodarowanie wodami opadowymi na terenie Miasta	Gestor sieci	Brak możliwości określenia środków finansowych	Środki własne jednostek realizujących, Fundusze Krajowe, Fundusze Unijne	Zadanie finansowane zależnie od możliwości budżetowych jednostki odpowiedzialnej
46.		Opracowanie projektów i budowa sieci kanalizacji deszczowej	Gestor sieci			
47.		Budowa, rozbudowa i modernizacji urządzeń służących do optymalizacji wykorzystania istniejącej infrastruktury wodnokanalizacyjnej (w tym systemy sterowania, monitoringu i przesyłania danych).	Gestor sieci			
48.	Obszar interwencji VI Gleby oraz zasoby geologiczne	Wylimitowanie niekoncesjonowanej eksploatacji surowców naturalnych	Starostwo Powiatowe, Urząd Górniczy	40 000,00	Środki jednostek realizujących	Zadanie finansowane zależnie od możliwości budżetowych jednostki odpowiedzialnej
49.		Bieżąca rekultywacja terenów poeksploatacyjnych	Organ koncesyjny, Urząd Górniczy	200 000,00	Środki jednostek realizujących Fundusze Krajowe, Fundusze Unijne	
50.		Ograniczenie presji wywieranej na środowisko podczas prowadzenia prac rozpoznawczych, eksploatacyjnych i magazynowania kopalin poprzez korzystanie z nowoczesnych technologii pozyskiwania surowców mineralnych	Starostwo Powiatowe, Właściciele gruntów,	Brak możliwości określenia środków finansowych	Środki jednostek realizujących	
51.		Rekultywacja terenów zdegradowanych zwłaszcza terenów związanych z eksploatacją surowców	Starostwo Powiatowe, Właściciele gruntów,	200 000,00	Środki jednostek realizujących Fundusze Krajowe, Fundusze Unijne	
52.		Wspieranie inicjatyw społecznych poprzez przekazanie środków finansowych, rozpowszechnienie informacji czy też udzielenie wsparcia merytorycznego, w celu rekultywacji terenów zdegradowanych, głównie poeksploatacyjnych na cele rekreacyjno-sportowe w szczególności na obszarach o słabo rozwiniętej infrastrukturze rekreacyjnej	Starostwo Powiatowe, Właściciele gruntów,	10 000,00	Środki jednostek realizujących	
53.		Ochrona i wprowadzenie zadrzewień i zakrzewień przydrożnych spełniających rolę przeciwoerozyjną	Właściciele gruntów	20 000,00	Środki jednostek realizujących	



PROGRAM OCHRONY ŚRODOWISKA DLA GMINY MIASTA BRANIEWA NA LATA 2018 - 2021 Z PERSPEKTYWĄ NA LATA 2022 - 2025

A	B	C	D	E	F	G	
54.	Obszar interwencji VI Gleby oraz zasoby geologiczne	Kształtowanie struktury upraw przeciwdziałającej erozji i pogarszaniu się jakości gleb	ODR, Właściciele gruntów	Brak możliwości określenia środków finansowych	Środki jednostek realizujących	Zadanie finansowane zależnie od możliwości budżetowych jednostki odpowiedzialnej	
55.		Podjęcie działań zmniejszających poziom zakwaszenia gleb	Właściciele gruntów		Środki jednostek realizujących		
56.		Propagowanie przestrzegania zasad nawożenia gruntów w zgodzie z kodeksem dobrych praktyk rolniczych	Starostwo, Powiatowe, ODR, Właściciele gruntów	8 000,00	Środki jednostek realizujących		
57.		Wspieranie przedsięwzięć mających na celu tworzenie i rozwój gospodarstw ekologicznych oraz wspieranie rolnictwa integrowanego	Starostwo, Powiatowe, ODR, Właściciele gruntów	8 000,00	Środki jednostek realizujących, NFOŚiGW,		
58.		Przeciwdziałanie degradacji terenów rolnych, łąkowych i wodnołolnych przez czynniki antropogenne	Starostwo, Powiatowe, ODR, Właściciele gruntów	Brak możliwości określenia środków finansowych	Środki jednostek realizujących		
59.		Waloryzacja terenów pod względem ich przydatności do produkcji zdrowej żywności oraz promocja takiej żywności	Starostwo, Powiatowe, ODR, Właściciele gruntów	10 000,00	Środki jednostek realizujących		
60.		Wzrost ilości zadrzewień śródpolnych oraz zadrzewień wzdłuż cieków	Starostwo, Powiatowe, ODR, Właściciele gruntów	20 000,00	Środki jednostek realizujących		
61.		Ograniczenie do niezbędnego minimum powierzchni gleby objętej zabudową	Właściciele gruntów	-	Środki jednostek realizujących		Zadanie bezkosztowe. Koszty administracji
62.		Monitoring jakości gleb na terenie Miasta	SChR, Właściciele gruntów	20 000,00	Środki jednostek realizujących		Zadanie finansowane zależnie od możliwości budżetowych jednostki odpowiedzialnej



PROGRAM OCHRONY ŚRODOWISKA DLA GMINY MIASTA BRANIEWA NA LATA 2018 - 2021 Z PERSPEKTYWĄ NA LATA 2022 - 2025

A	B	C	D	E	F	G
63.	Obszar Interwencji VII Gospodarka odpadami i zapobieganie powstawaniu odpadów	Intensyfikacja działań w zakresie wdrażania systemu gospodarki odpadami komunalnymi	Podmioty gospodarcze	Brak możliwości określenia środków finansowych	Środki jednostek realizujących, Fundusze Krajowe, Fundusze Unijne	Zadanie finansowane zależnie od możliwości budżetowych jednostki odpowiedzialnej
64.		Zwiększenie udziału odzysku, w tym w szczególności odzysku energii z odpadów, zgodnego z wymogami ochrony środowiska	Podmioty prowadzące instalacje			
65.		Modernizacja i wprowadzenie nowych, realizujących niskoodpadowych procesów produkcyjnych	Podmioty korzystające ze środowiska			
66.		Zmniejszenie ilości wszystkich odpadów kierowanych na składowiska poprzez rozwój selektywnego zbierania odpadów z wydzieleniem odpadów niebezpiecznych, odpadów zielonych, odpadów poddawanych odzyskowi lub recykling	Właściciele instalacji			
67.		Kontrola i monitoring wytwórców odpadów i podmiotów posiadających instalacje do przetwarzania odpadów	Starostwo Powiatowe, WIOŚ	-	Środki jednostek realizujących	Zadanie bezkosztowe. Koszty administracji
68.		Rekultywacja 10 przyzmy energetycznych na składowisku odpadów w Braniewie	Miejskie Przedsiębiorstwo Energetyki Ciepłej Sp. z o.o. w Braniewie	Brak danych	Środki jednostek realizujących, Fundusze Krajowe, Fundusze Unijne	Zadanie finansowane zależnie od możliwości budżetowych jednostki odpowiedzialnej
69.	Obszar Interwencji VIII Zasoby przyrodnicze	Podejmowanie działań w sprawie ustanowienia form ochrony przyrody wynikające z ustawy o ochronie przyrody	Starosto Powiatowe	-	Budżet Powiatu, Budżet Miasta	Zadanie bezkosztowe. Koszty administracji
70.		Restrykcyjny nadzór nad przestrzeganiem zakazu wypalania łąk, ściernisk, rowów itp.	Starostwo Powiatowe	-	Środki jednostek realizujących, Policja	
71.		Wspieranie przedsięwzięć mających na celu powiększanie terenów zieleni, zadrzewień, zakrzewień, parków, zielonych terenów sportowych oraz ogródków działkowych	Starostwo Powiatowe	20 000,00	Środki jednostek realizujących	Zadanie finansowane zależnie od możliwości budżetowych jednostki odpowiedzialnej



PROGRAM OCHRONY ŚRODOWISKA DLA GMINY MIASTA BRANIEWA NA LATA 2018 - 2021 Z PERSPEKTYWĄ NA LATA 2022 - 2025

A	B	C	D	E	F	G
72.	Obszar Interwencji VIII Zasoby przyrodnicze	Ochrona cennych przyrodniczo siedlisk	Starostwo Powiatowe, RDOŚ	Brak możliwości określenia środków finansowych	Środki jednostek realizujących Fundusze Krajowe, Fundusze Unijne	Zadanie finansowane zależnie od możliwości budżetowych jednostki odpowiedzialnej
73.		Sukcesywna likwidacja zagrożeń związanych z występowaniem barszczów kaukaskich	Starostwo Powiatowe	Brak możliwości określenia środków finansowych	Środki jednostek realizujących, WFOŚiGW	
74.		Rozwój bazy dydaktycznej edukacji przyrodniczej oraz realizacja działań z zakresu edukacji ekologicznej	Starostwo Powiatowe		Środki jednostek realizujących	
75.		Realizacja zrównoważonej gospodarki leśnej m.in. poprzez sukcesywną aktualizację Planów urządzenia lasów	Starostwo Powiatowe, Nadleśnictwa, Właściciele	50 000,00	Środki jednostek realizujących	
76.		Rozwój monitoringu środowiska leśnego w celu rozpoznania stanu lasu, przeciwdziałania pożarom, rozwojowi szkodników i chorób	Starostwo Powiatowe, Nadleśnictwa, Właściciele	20 000,00	Środki jednostek realizujących	
77.	Obszar Interwencji IX Zagrożenia poważnymi awariami	Prowadzenie i aktualizacja rejestru poważnych awarii	Starostwo Powiatowe, WIOŚ, Przedsiębiorcy	-	Środki jednostek realizujących	Zadanie bezkosztowe. Koszty administracji
78.		Zwiększenie świadomości społecznej dotyczącej zasad postępowania w przypadku wystąpienia poważnej awarii.	Starostwo Powiatowe, WIOŚ, Przedsiębiorcy	8 000,00	Środki jednostek realizujących	Zadanie finansowane zależnie od możliwości budżetowych jednostki odpowiedzialnej
79.		Zwiększenie bezpieczeństwa transportu substancji niebezpiecznych poprzez zastosowanie efektywnych i sprawdzonych rozwiązań (minimalizacja ryzyka).	Starostwo Powiatowe, WIOŚ, Przedsiębiorcy	-	Środki jednostek realizujących	Zadanie bezkosztowe. Koszty administracji
80.		Stałe uaktualnianie i optymalizacja tras przewozu materiałów niebezpiecznych.	Starostwo Powiatowe, WIOŚ, Przedsiębiorcy	8 000,00	Środki jednostek realizujących	Zadanie finansowane zależnie od możliwości budżetowych jednostki odpowiedzialnej



PROGRAM OCHRONY ŚRODOWISKA DLA GMINY MIASTA BRANIEWA NA LATA 2018 - 2021 Z PERSPEKTYWĄ NA LATA 2022 - 2025

A	B	C	D	E	F	G
81.	Obszar Interwencji IX Zagrożenia poważnymi awariami	Kontrole sprawności technicznej pojazdów i warunków transportowania materiałów niebezpiecznych.	Służby uprawnione	-	Środki jednostek realizujących	Zadanie bezkosztowe
82.		Kontrola nad załadunkiem i rozładunkiem materiałów niebezpiecznych w celu zapobiegania potencjalnym poważnym awariom.	Przedsiębiorcy	Brak możliwości określenia środków finansowych	Koszty przedsiębiorców	Zadanie finansowane zależnie od możliwości budżetowych jednostki odpowiedzialnej
83.		Odpowiednie wyposażenie pojazdów transportujących substancje niebezpieczne (m.in. środki gaśnicze, znaki ostrzegawcze).	Przedsiębiorcy		Koszty przedsiębiorców	
84.	Obszar Interwencji X Edukacja ekologiczna	Wzajemna współpraca podczas opiniowania planów, programów oraz innych przedsięwzięć strategicznych	Starostwo Powiatowe, Nadleśnictwa	-	Środki jednostek realizujących	Zadanie bezkosztowe. Koszty administracji
85.		Współpraca ze Strażą Leśną w związku z likwidacją dzikich wysypisk śmieci	Starostwo Powiatowe, Nadleśnictwa	-	Środki jednostek realizujących	
86.		Dążenie do osiągnięcia wspólnej polityki środowiskowej z sąsiednimi gminami (Powiat, związek gmin)	Starostwo Powiatowe, Nadleśnictwa	-	Środki jednostek realizujących	

Źródło: Analiza własna

UWAGA: REALIZACJA POSZCZEGÓLNYCH ZAMIERZEŃ INWESTYCYJNYCH UZALEŻNIONA JEST OD MOŻLIWOŚCI BUDŻETOWYCH MIASTA BRANIEWA ORAZ POSZCZEGÓLNYCH PODMIOTÓW ODPOWIEDZIALNYCH ZA ICH REALIACJĘ



VIII. SYSTEM REALIZACJI PROGRAMU OCHRONY ŚRODOWISKA

8.1. Założenia systemu finansowania inwestycji

Realizacja zadań wytyczonych w Programie Ochrony Środowiska wiąże się z wysokimi nakładami inwestycyjnymi. Większość instytucji, które udzielają dotacji lub korzystnie oprocentowanych kredytów na inwestycje w dziedzinie ochrony środowiska wymaga, żeby inwestycja osiągnęła odpowiednio duży efekt ekologiczny i objęła swym zasięgiem możliwie największą liczbę mieszkańców aglomeracji, gminy lub związku gmin.

Dlatego w przypadku Miasta Braniewa należy dążyć aby podejmowane działania obejmowały swym zasięgiem kilka gmin (np. międzygminne działania na rzecz ochrony środowiska, związkowy model gospodarki odpadami).

Wspólne działanie kilku gmin nie tylko ma wpływ na finansowanie inwestycji (obniży koszty, które będzie musiała ponieść pojedyncza gmina), ale również obniży koszty eksploatacyjne. Oznacza to, że przedsięwzięcie winno być realizowane wspólnie. W zależności od przyjętego w danym przypadku rozwiązania wariantu organizacyjnego poszczególne miasta i gminy samodzielnie lub wspólnie finansować będą realizację konkretnych zadań.

Zestawienie kosztów realizacji działań w latach 2018-2021 opracowano w oparciu o inwestycje, wyszczególnione w harmonogramie realizacji przedsięwzięć w rozdziale VII.

Dla pewnych działań pozainwestycyjnych koszty zostały określone jako „koszty administracji”. Dotyczy to przedsięwzięć, które są trudne do oszacowania, gdyż uzależnione są od bieżącego zapotrzebowania i sytuacji. Wiele działań nieinwestycyjnych będzie również realizowanych w ramach codziennych obowiązków pracowników samorządowych, a więc bez dodatkowych kosztów. Określenie „koszty administracji” dotyczyć się może również udziału merytorycznego, udostępnienia zasobów, czy partycypowania w organizacji przedsięwzięcia.

8.1.1. Struktura finansowania

Podstawową grupę w strukturze finansowania nakładów na ochronę środowiska stanowią środki własne przedsiębiorstw, w tym miast, gmin, powiatów, których udział stanowił ponad 50%, a w przypadku gospodarki wodnej jest to około 40%. Poszczególne elementy przedstawiono w poniższej tabeli.



**PROGRAM OCHRONY ŚRODOWISKA DLA GMINY MIASTA BRANIEWA
NA LATA 2018 - 2021 Z PERSPEKTYWĄ NA LATA 2022 - 2025**

Tabela nr 38. Struktura nakładów inwestycyjnych na ochronę środowiska i gospodarki wodnej w Polsce według źródeł finansowania w latach 2000 - 2013

Wyszczególnienie/Lata	2000	2005	2010	2012	2013
OCHRONA ŚRODOWISKA					
Źródła finansowania w %					
Środki własne	53,40	49,07	44,15	47,95	50,58
W tym gmin	-	18,02	16,70	12,35	11,64
Środki z budżetu: centralnego	2,20	1,07	0,79	7,61	4,91
Województwa	1,60	0,45	1,17	0,69	0,61
Powiatu	0,20	0,10	0,43	0,36	0,12
Gminy	1,40	1,03	1,23	1,17	1,41
Środki z zagranicy	3,90	15,96	22,08	20,82	22,13
Fundusze ekologiczne (pożyczki, kredyty i dotacje)	20,00	21,15	13,88	13,94	12,47
Kredyty i pożyczki krajowe, w tym bankowe	11,70	7,60	13,81	6,13	6,41
Inne środki, w tym nakłady niesfinansowane	5,60	3,56	2,45	1,32	1,37
Razem	100	100	100	100	100
GOSPODARKA WODNA					
Źródła finansowania w %					
Środki własne	45,4	46,13	42,96	33,95	31,48
W tym gmin	-	17,8	23,94	11,19	10,40
Środki z budżetu: centralnego	9,6	11,16	4,14	9,32	15,52
Województwa	9,7	4,94	5,07	8,82	5,52
Powiatu	-	0,03	0,18	0,05	0,05
Gminy	1,3	1,24	0,83	1,52	1,02
Środki z zagranicy	13,1	10,99	20,92	23,46	25,29
Fundusze ekologiczne (pożyczki, kredyty i dotacje)	8,9	16,32	14,2	17,31	16,88
Kredyty i pożyczki krajowe, w tym bankowe	4,1	4,65	6,92	3,68	3,07
Inne środki, w tym nakłady niesfinansowane	7,9	4,53	5,47	1,9	1,18
Razem	100	100	100	100	100

Źródło: *Finanse i rachunkowość na rzecz zrównoważonego rozwoju - odpowiedzialność, etyka, stabilność finansowa* - Grażyna Borys Robert Kurek - Wydawnictwo Uniwersytetu Ekonomicznego we Wrocławiu - Wrocław 2015



8.1.2. Źródła finansowania inwestycji w ochronie środowiska

Wdrażanie Programu Ochrony Środowiska będzie możliwe dzięki stworzeniu sprawnego systemu finansowania ochrony środowiska. Środki na finansowanie zadań związanych z ochroną środowiska pochodzić mogą z następujących źródeł:

- ♦ własne środki Miasta, Powiatu;
- ♦ dofinansowanie wojewódzkiego i narodowego funduszu ochrony środowiska i gospodarki wodnej;
- ♦ fundusze strukturalne i celowe;
- ♦ kredyty bankowe na preferencyjnych warunkach (np. Bank Ochrony Środowiska);
- ♦ pozyskanie inwestora strategicznego, może nim być także inwestor zagraniczny.

Należy zaznaczyć, że wszystkie instytucje udzielające pomocy finansowej w dziedzinie ochrony środowiska wymagają od inwestora nie tylko wypełnienia odpowiedniego formularza, ale również przedstawienia szeregu opracowań i dokumentacji planujących czy opisujących dane przedsięwzięcie:

- ♦ plan zagospodarowania przestrzennego i strategię rozwoju,
- ♦ program ochrony środowiska, koncepcje gospodarki wodno-ściekowej, plan zalesiania itp.
- ♦ projekt budowlany i wykonawczy wraz ze źródłową dokumentacją ekonomiczną, finansową i przetargową,
- ♦ studium wykonalności (lub biznes plan w przypadku przedsięwzięć komercyjnych),
- ♦ wymagane przez prawo zezwolenia na realizację projektu.

8.1.3. Fundusze krajowe

8.1.3.1. Narodowy Fundusz Ochrony Środowiska i Gospodarki Wodnej

Narodowy Fundusz Ochrony Środowiska i Gospodarki Wodnej oraz Wojewódzkie Fundusze Ochrony Środowiska i Gospodarki Wodnej - stanowią siedemnaście wzajemnie niezależnych podmiotów, które wspólnie obsługują jeden spójny obszar zadań publicznych - finansowe wspieranie ochrony środowiska i gospodarki wodnej w Polsce.

Celem generalnym systemu Funduszy jest poprawa stanu środowiska i zrównoważone gospodarowanie jego zasobami przez stabilne, skuteczne i efektywne wspieranie przedsięwzięć i inicjatyw służących środowisku przy pełnym oraz zgodnym z zasadami zrównoważonego rozwoju wykorzystaniu środków pochodzących z Unii Europejskiej na ochronę środowiska i gospodarkę wodną.



Misją Funduszy jest skutecznie wspierać działania na rzecz środowiska ze szczególnym uwzględnieniem zasad zrównoważonego rozwoju.

Wspólna Strategia wskazuje najistotniejsze z punktu widzenia Funduszy cele merytorycznej działalności (cele środowiskowe - dziedzinowe i horyzontalne) oraz obszary niezbędnej współpracy (priorytety współpracy) w latach 2017-2020.

Rysunek nr 26. Cele środowiskowe Wspólnej Strategii

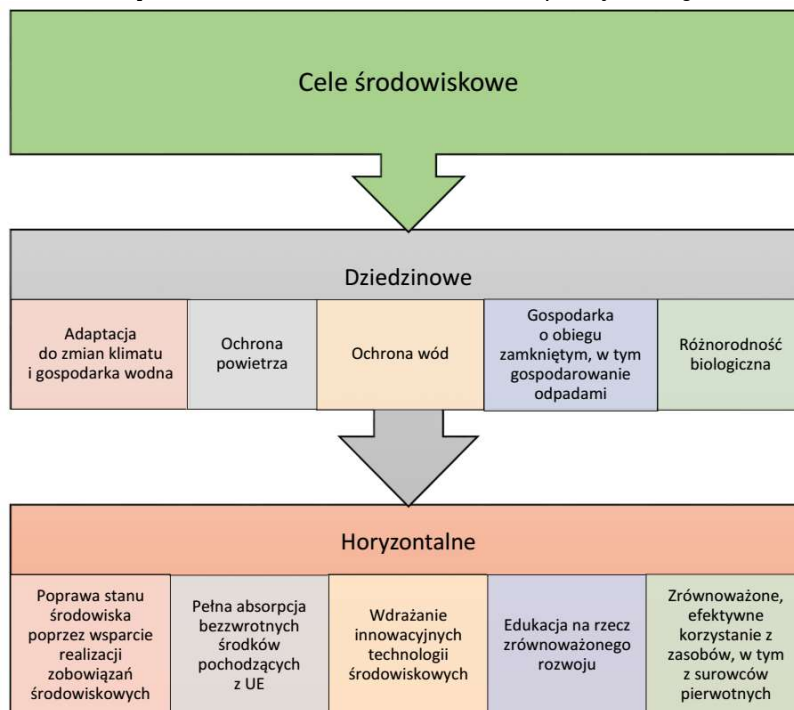

Źródło: Wspólna Strategia Działania Narodowego Funduszu i Wojewódzkich Funduszy Ochrony Środowiska i Gospodarki Wodnej na lata 2017-2020

8.1.3.2. Wojewódzki Fundusz Ochrony Środowiska i Gospodarki Wodnej

Wojewódzki Fundusz Ochrony Środowiska i Gospodarki Wodnej dofinansowuje przedsięwzięcia związane z ochroną środowiska na poziomie lokalnym i regionalnym, a także ponadregionalnym. Dotychczasowa praktyka wskazuje, że gwarantuje on stabilność finansową w realizacji przedsięwzięć ochrony środowiska, które są kapitałochłonne i wieloletnie. Wojewódzki Fundusz udziela pożyczek i dotacji a także może zlecać bankom udzielanie kredytów oraz dokonywać dopłat do kredytów preferencyjnych udzielanych przez banki ze środków własnych na ochronę środowiska i gospodarkę wodną. W roku 2018 Fundusz, podobnie jak w latach poprzednich, będzie wspierał działania na rzecz zrównoważonego rozwoju regionu zgodnie z polityką ochrony środowiska, poprzez preferencyjne dofinansowanie przedsięwzięć realizujących cele długookresowe i krótkookresowe zapisane w wojewódzkim programie ochrony środowiska oraz zapewniających absorpcję środków unijnych dla osiągnięcia w województwie warmińsko - mazurskim stanu środowiska wynikającego z ustaleń akcesji Polski do Unii Europejskiej.



Fundusz wspiera działania służące wypełnianiu celów wynikających z regionalnej i krajowej polityki ochrony środowiska. Wsparcie finansowe samorządów, administracji rządowej, przedsiębiorców, organizacji pozarządowych oraz pozostałych jednostek sprzyja uczestniczeniu tych podmiotów w realizacji zamierzeń w sektorze ochrony środowiska i gospodarki wodnej. Pierwszeństwo w dofinansowaniu będą miały zadania wspierane środkami Unii Europejskiej lub innymi środkami zagranicznymi oraz zadania zapisane odpowiednio w krajowych i wojewódzkich programach i planach.

8.1.3.3. Fundusz Ochrony Gruntów Rolnych

Fundusz Ochrony Gruntów Rolnych powstał na mocy ustawy z dnia 3 lutego 1995 r. o ochronie gruntów rolnych i leśnych (Dz. U. 2004 Nr 121, poz.1266 z późn. zm.) Funkcjonowanie FOGR szczegółowo określa regulamin ustalony przez Ministra Rolnictwa i Gospodarki Żywnościowej. Z funduszu mogą być dofinansowane następujące działania:

- ♦ rekultywacje na cele rolnicze gruntów, które utraciły lub zmniejszyły wartość użytkową wskutek działalności nieustalonych osób;
- ♦ rolnicze zagospodarowanie gruntów zrekultywowanych;
- ♦ użyźnianie gleb o niskiej wartości produkcyjnej, ulepszanie rzeźby terenu i struktury przestrzennej gleb, usuwanie kamieni i odkrzaczanie;
- ♦ przeciwdziałanie erozji gleb na gruntach rolnych, w tym zwrot kosztów zakupu nasion i sadzonek, utrzymanie w stanie sprawności technicznej urządzeń przeciwoerozyjnych, oraz odszkodowania, o których mowa w art. 15 ust. 3;
- ♦ budowę i renowację zbiorników wodnych służących małej retencji;
- ♦ budowę i modernizację dróg dojazdowych do gruntów rolnych;
- ♦ wdrażanie i upowszechnianie wyników prac naukowo-badawczych związanych z ochroną gruntów rolnych;
- ♦ wykonywanie badań pól rolnych uzyskiwanych na obszarach ograniczonego użytkowania, o których mowa w art. 16, oraz niezbędnych dokumentacji i ekspertyz z zakresu ochrony gruntów rolnych;



- ♦ wykonywanie zastępcze obowiązków określonych w ustawie;
- ♦ rekultywację nieużytków i użyczenie gleb na potrzeby nowo zakładanych pracowniczych ogrodów działkowych;
- ♦ zakup sprzętu pomiarowego i informatycznego oraz oprogramowania, niezbędnego do zakładania i aktualizowania operatów ewidencji gruntów oraz prowadzenia spraw ochrony gruntów rolnych, do wysokości 5% rocznych dochodów Funduszu.

O dofinansowanie ze środków Funduszu mogą ubiegać się zarówno jednostki samorządu terytorialnego, jak i osoby fizyczne oraz osoby prawne, podejmujące zamierzenia inwestycyjne w rolniczej przestrzeni produkcyjnej.

8.1.3.4. Fundusz Leśny

Podstawą prawną do utworzenia Funduszu Leśnego była Ustawa o ochronie gruntów rolnych i leśnych oraz rekultywacji gruntów z 1971 r. Fundusz Leśny stanowi formę gospodarowania środkami na cele wskazane w ustawie o lasach. Fundusz Leśny przeznacza się dla nadleśnictw na wyrównywanie niedoborów powstających przy realizacji zadań gospodarki leśnej. Środki Funduszu Leśnego mogą także być przeznaczone na: wspólne przedsięwzięcia jednostek organizacyjnych Lasów Państwowych, w szczególności w zakresie gospodarki leśnej, badania naukowe, tworzenie infrastruktury niezbędnej do prowadzenia gospodarki leśnej, sporządzanie planów urządzenia lasu, prace związane z oceną i prognozowaniem stanu lasów i zasobów leśnych, inne zadania z zakresu gospodarki leśnej w lasach. Część środków funduszu leśnego przeznacza się na zalesianie gruntów, które nie są własnością Skarbu Państwa.

Źródła wpływów Funduszu Leśnego:

- Odpis podstawowy liczony od wartości sprzedaży drewna obciążający koszty działalności nadleśnictw;
- Należności, kary i opłaty związane z wyłączeniem z produkcji gruntów leśnych;
- Należności wynikające z odszkodowań:
 - ♦ Cywilnoprawnych za szkody powstałe w wyniku oddziaływania gazów i pyłów przemysłowych, a także z innych tytułów;



- ♦ Z tytułu przedwczesnego wyrębu drzewostanów na podstawie przepisów ustawy o ochronie gruntów rolnych i leśnych;
- ♦ Za szkody powstałe w wyniku pożarów, prac górniczych i geologicznych;
- Dochody z udziału w spółkach;
- Dotacje budżetowe, z wyłączeniem dotacji celowych na zadania zlecone przez administrację rządową, a w szczególności na:
 - ♦ Wykup lasów i gruntów do zalesień oraz ich rekultywację, a także wykup innych gruntów w celu zachowania ich przyrodniczego charakteru;
 - ♦ Wykonywanie krajowego programu zwiększania lesistości oraz pielęgnację i ochronę upraw i młodników powstałych w ramach realizacji tego programu;
 - ♦ Zagospodarowanie i ochronę lasów w przypadku zagrożenia ich trwałości;
 - ♦ Sporządzanie okresowych, wielkoobszarowych inwentaryzacji stanu lasów, aktualizacji stanu zasobów leśnych oraz prowadzenie banku danych o zasobach leśnych;
 - ♦ Opracowywanie planów ochrony dla rezerwatów przyrody znajdujących się w zarządzie Lasów Państwowych oraz ochronę gatunkową roślin i zwierząt;
 - ♦ Finansowanie edukacji leśnej społeczeństwa.

8.1.3.5. Fundusz Termomodernizacji i Remontów

Fundusz Termomodernizacji utworzono w Banku Gospodarstwa Krajowego ustawą z dnia 18 grudnia 1998 r. o wspieraniu przedsięwzięć termomodernizacyjnych (Dz. U. Nr 162 ze zmianami). W 2009 roku na mocy ustawy o wspieraniu termomodernizacji i remontów rozpoczął działalność Fundusz Termomodernizacji i Remontów, który przejął aktywa i zobowiązania Funduszu Termomodernizacji.

Podstawowym celem Funduszu jest pomoc finansowa dla inwestorów realizujących przedsięwzięcia termomodernizacyjne przy pomocy kredytów zaciąganych w bankach komercyjnych. Pomoc ta zwana "premią termomodernizacyjną" stanowi źródło spłaty 25% zaciągniętego kredytu na wskazane przedsięwzięcia. Oznacza to, że realizując przedsięwzięcie termomodernizacyjne inwestor spłaca 75% kwoty wykorzystanego kredytu. Premia termomodernizacyjna przysługuje tylko inwestorom korzystającym z kredytu.

Nie mogą z niej korzystać inwestorzy realizujący przedsięwzięcie termomodernizacyjne z własnych środków. Przedsięwzięciem termomodernizacyjnym jest ulepszenie, w wyniku którego następuje zmniejszenie:



- Roczne zapotrzebowania na energię dostarczaną do budynków mieszkalnych, budynków zbiorowego zamieszkania i budynków służących do wykonywania przez jednostki samorządu terytorialnego zadań publicznych na potrzeby ogrzewania oraz podgrzewania wody użytkowej:
 - ◆ W budynkach, w których modernizuje się jedynie system grzewczy - co najmniej o 10%;
 - ◆ W budynkach, w których w latach 1985-2001 przeprowadzono modernizację systemu grzewczego - co najmniej o 15%;
 - ◆ W pozostałych budynkach - co najmniej o 25%;

- Co najmniej 25% rocznych strat energii pierwotnej w lokalnym źródle ciepła, tj.:
 - ◆ Kotłowni lub węzła cieplnym, z których nośnik ciepła jest dostarczany bezpośrednio do instalacji ogrzewania i ciepłej wody w budynku;
 - ◆ Ciepłowni osiedlowej lub grupowym wymienniku ciepła wraz z siecią ciepłowniczą o mocy nominalnej do 11, 6 MW, dostarczającej ciepło do budynków;
 - ◆ Wykonanie przyłączy technicznych do scentralizowanego źródła ciepła, w związku z likwidacją lokalnego źródła ciepła w celu zmniejszenia kosztów zakupu ciepła dostarczanego do budynków - co najmniej o 20% w stosunku rocznym;
 - ◆ Zamianę konwencjonalnych źródeł energii na źródła niekonwencjonalne.

O premię termomodernizacyjną mogą się ubiegać właściciele lub zarządcy, z wyjątkiem jednostek budżetowych i zakładów budżetowych:

- ◆ budynków mieszkalnych;
- ◆ budynków użyteczności publicznej wykorzystywanych przez jednostki samorządu terytorialnego;
- ◆ lokalnej sieci ciepłowniczej;
- ◆ lokalnego źródła ciepła;
- ◆ budynków zbiorowego zamieszkania, przez które rozumie się: dom opieki społecznej, hotel robotniczy, internat i bursę szkolną, dom studencki, dom dziecka, dom emeryta i rencisty, dom dla bezdomnych oraz budynki o podobnym przeznaczeniu.

Z premii będą mogli korzystać wszyscy inwestorzy bez względu na status prawny, np.:

- ◆ osoby prawne (np. spółdzielnie mieszkaniowe i spółki prawa handlowego);
- ◆ powiat, gminy;
- ◆ osoby fizyczne, w tym właściciele domów jednorodzinnych;
- ◆ wspólnoty mieszkaniowe.



Premię termomodernizacyjną przyznaje Bank Gospodarstwa Krajowego. Wniosek o przyznanie premii należy składać, wraz z wnioskiem kredytowym, w Banku Gospodarstwa Krajowego bez udziału innych banków. Formularz wniosku o przyznanie premii termomodernizacyjnej można otrzymać w banku Gospodarstwa Krajowego. Podstawowym warunkiem formalnym ubiegania się o premię jest przedstawienie audytu energetycznego. Audyt taki powinien być dołączony do wniosku o przyznanie premii składanego wraz z wnioskiem kredytowym w banku kredytującym.

Kredyty na realizację przedsięwzięć termomodernizacyjnych z premią termomodernizacyjną są udzielane przez banki, które podpisały umowę o współpracy z Bankiem Gospodarstwa Krajowego. Są to: Alior Bank, Bank BGŻ BNP Paribas, Bank Pekao, BOŚ Bank, Bank Zachodni WBK, Deutsche Bank Polska, Idea Bank, ING Bank Śląski, mBank, PKO Bank Polski oraz SGB-Bank.

8.1.3.6. Środki zgromadzone w budżecie gminnym i powiatowym

Środki zgromadzone w budżecie powiatowym oraz gminnym z tytułu opłat i kar za korzystanie ze środowiska skierowane są na działania obejmujące:

- ♦ opracowywanie planów służących gospodarowaniu wodami, planów zarządzania ryzykiem powodziowym, planów przeciwdziałania skutkom suszy oraz tworzenie i utrzymanie katastru wodnego;
- ♦ przedsięwzięcia związane z ochroną wód;
- ♦ wspomaganie realizacji zadań modernizacyjnych i inwestycyjnych, służących ochronie środowiska i gospodarce wodnej, w tym dotyczących instalacji lub urządzeń ochrony przeciwpowodziowej i obiektów małej retencji wodnej;
- ♦ przedsięwzięcia związane z gospodarką odpadami;
- ♦ wykonywanie badań i pomiarów związanych z odpadami przez organy Inspekcji Ochrony Środowiska oraz badań laboratoryjnych w zakresie zawartości metali ciężkich w bateriach lub akumulatorach przez Inspekcję Handlową;
- ♦ finansowanie w całości lub w części wpisów w sprawach prowadzonych przez Głównego Inspektora Ochrony Środowiska przed sądami administracyjnymi;



- ♦ przedsięwzięcia związane z ochroną powierzchni ziemi, z wyłączeniem remediacji polegających na samooczyszczaniu;
- ♦ przedsięwzięcia związane z niepolegającą na samooczyszczaniu remediacją historycznego zanieczyszczenia powierzchni ziemi, jeżeli obowiązującym do przeprowadzenia remediacji jest regionalny dyrektor ochrony środowiska lub władająca powierzchnią ziemi jednostka samorządu terytorialnego;
- ♦ realizację zadań wyspecjalizowanej jednostki, o której mowa w art. 16 ustawy z dnia 15 maja 2015r. o substancjach zubożających warstwę ozonową oraz o niektórych fluorowanych gazach cieplarnianych (Dz. U. z 2017r., poz. 1951 z późn. zm);
- ♦ wspomaganie realizacji zadań państwowego monitoringu środowiska, innych systemów kontrolnych i pomiarowych oraz badań stanu środowiska, a także systemów pomiarowych zużycia wody i ciepła;
- ♦ wspomaganie systemów gromadzenia i przetwarzania danych związanych z dostępem do informacji o środowisku;
- ♦ prowadzenie obserwacji terenów zagrożonych ruchami masowymi ziemi oraz terenów, na których występują te ruchy - zadanie Powiatu
- ♦ przedsięwzięcia związane z ochroną powietrza;
- ♦ wspomaganie wykorzystania lokalnych źródeł energii odnawialnej oraz wprowadzania bardziej przyjaznych dla środowiska nośników energii;
- ♦ wspomaganie ekologicznych form transportu;
- ♦ działania z zakresu rolnictwa ekologicznego bezpośrednio oddziałujące na stan gleby, powietrza i wód, w szczególności prowadzenie gospodarstw rolnych produkujących metodami ekologicznymi położonych na obszarach podlegających ochronie na podstawie przepisów ustawy z dnia 16 kwietnia 2004 r. o ochronie przyrody;
- ♦ opracowywanie audytów krajobrazowych;
- ♦ przedsięwzięcia związane z ochroną przyrody, w tym urządzenie i utrzymanie terenów zieleni, zadrzewień, zakrzewień oraz parków;



- ♦ profilaktykę zdrowotną dzieci zamieszkałych na obszarach, na których występują przekroczenia standardów jakości środowiska;
- ♦ edukację ekologiczną oraz propagowanie działań proekologicznych i zasady zrównoważonego rozwoju;
- ♦ współfinansowanie projektów inwestycyjnych, kosztów operacyjnych i działań realizowanych z udziałem środków pochodzących z Unii Europejskiej niepodlegających zwrotowi;
- ♦ przygotowywanie dokumentacji przedsięwzięć z zakresu ochrony środowiska i gospodarki wodnej, które mają być współfinansowane ze środków pochodzących z Unii Europejskiej niepodlegających zwrotowi;
- ♦ współfinansowanie projektów inwestycyjnych, kosztów operacyjnych i działań realizowanych z udziałem środków bezzwrotnych pozyskiwanych w ramach współpracy z organizacjami międzynarodowymi oraz współpracy dwustronnej;
- ♦ współfinansowanie przedsięwzięć z zakresu ochrony środowiska i gospodarki wodnej realizowanych na zasadach określonych w ustawie z dnia 19 grudnia 2008 r. o partnerstwie publiczno-prywatnym (Dz.U. z 2017r., poz. 1834);
- ♦ przedsięwzięcia związane z wdrażaniem i funkcjonowaniem systemu ekozarządzania i audytu (EMAS) oraz systemu weryfikacji technologii środowiskowych (ETV);
- ♦ inne zadania służące ochronie środowiska i gospodarce wodnej, wynikające z zasady zrównoważonego rozwoju i zgodne z polityką ochrony środowiska.

8.1.4. Fundusze Unii Europejskiej

Rada Europejska podjęła kluczowe decyzje w sprawie budżetu unijnego na lata 2014-2020. Po zatwierdzeniu ich przez Parlament Europejski Polska otrzyma 72,9 mld euro na realizację polityki spójności. Ministerstwo Rozwoju Regionalnego uczestniczy w pracach nad nowymi zasadami i systemem inwestowania pieniędzy unijnych. W niniejszej zakładce prezentowane będą najważniejsze kwestie związane z przygotowaniem do nowego rozdania Funduszy Europejskich.



Z budżetu polityki spójności na lata 2014 - 2020 Polska otrzyma 72,9 mld euro. Środki te będzie można zainwestować m.in. w badania naukowe i ich komercjalizację, kluczowe połączenia drogowe (autostrady, drogi ekspresowe), rozwój przedsiębiorczości, transport przyjazny środowisku (kolej, transport publiczny), cyfryzację kraju (szerokopasmowy dostęp do Internetu, e-usługi administracji) czy włączenie społeczne i aktywizację zawodową.

Rysunek nr 27. Fundusze Europejskie 2014-2020



Źródło: www.mrr.gov.pl



8.1.4.1. Program Infrastruktura i Środowisko na lata 2014 - 2020

Projekt Umowy Partnerstwa, wyznaczający główne kierunki wsparcia z Funduszy Europejskich w latach 2014-2020, zakłada realizację krajowego programu operacyjnego dotyczącego gospodarki niskoemisyjnej, ochrony środowiska, przeciwdziałania i adaptacji do zmian klimatu, transportu i bezpieczeństwa energetycznego. Ponadto środki unijne z programu przeznaczone zostaną w ograniczonym stopniu na inwestycje w obszary ochrony zdrowia i dziedzictwa kulturowego. Program Operacyjny Infrastruktura i Środowisko 2014-2020, podobnie jak jego poprzednik POIiŚ 2007-2013, ma przede wszystkim wspierać rozwój infrastruktury technicznej kraju, co w efekcie przyczyni się do zrównoważonego rozwoju gospodarki oraz zwiększenia jej konkurencyjności.

Dotychczas POIiŚ wsparł realizację ponad 2 tys. projektów w najważniejszych sektorach gospodarki (transporte, środowisku, energetyce, szkolnictwie wyższym, kulturze, zdrowiu). Środki unijne, które zostały przyznane z obecnego Programu to prawie 101 mld złotych. Pieniądze z Unii trafiły już do przedsiębiorców i samorządów. Skorzystały z nich również instytucje kultury i sztuki, ochrony zdrowia, a także uczelnie wyższe. Główne kierunki inwestycji określone w obecnym programie będą kontynuowane w POIiŚ 2014-2020. Projekty infrastrukturalne, które otrzymają dofinansowanie z nowego programu, nie tylko wzmocnią rozwój gospodarczy kraju, ale też wpłyną na różne obszary życia codziennego mieszkańców i na zmiany zachodzące w ich najbliższym otoczeniu.

Głównym celem POIiŚ 2014-2020 będzie wsparcie gospodarki efektywnie korzystającej z zasobów i przyjaznej środowisku oraz sprzyjającej spójności terytorialnej i społecznej. Zaproponowany cel główny wynika z jednego z priorytetów strategii Europa 2020, którym jest zrównoważony rozwój, który oznacza budowanie silnej, stabilnej i konkurencyjnej gospodarki, sprawnie i efektywnie korzystającej z dostępnych zasobów, tj. jednocześnie uwzględnia wymiar środowiskowy i gospodarczy prowadzonych inwestycji. Dlatego w porównaniu do obecnie realizowanego na poziomie krajowym POIiŚ 2007-2013, w ramach POIiŚ 2014-2020 zostanie położony większy nacisk na wsparcie gospodarki skutecznie korzystającej z dostępnych zasobów, przez co sprzyjającej środowisku i jednocześnie bardziej konkurencyjnej ekonomicznie.

Dzięki zachowanej w ten sposób spójności i równowadze pomiędzy działaniami inwestycyjnymi w infrastrukturę oraz wsparciu skierowanemu do wybranych obszarów gospodarki, program będzie skutecznie realizował założenia unijnej strategii. Najważniejszymi beneficjentami POIiŚ 2014-2020 będą podmioty publiczne (w tym jednostki samorządu terytorialnego) oraz podmioty prywatne (przede wszystkim duże przedsiębiorstwa). Głównym źródłem finansowania POIiŚ 2014-2020 będzie Fundusz Spójności (FS), którego podstawowym celem jest wspieranie rozwoju europejskich sieci transportowych oraz ochrony



środowiska w krajach UE. Dodatkowo przewiduje się wsparcie z Europejskiego Funduszu Rozwoju Regionalnego (EFRR).



1 263 mln €

PRIORYTET I (FS)

Promocja odnawialnych źródeł energii i efektywności energetycznej:

- ♦ produkcja, dystrybucja oraz wykorzystanie odnawialnych źródeł energii (OZE), np. budowa, rozbudowa farm wiatrowych, instalacji na biomasę bądź biogaz;
- ♦ poprawa efektywności energetycznej w sektorze publicznym i mieszkaniowym;
- ♦ rozwój i wdrażanie inteligentnych systemów dystrybucji, np. budowa sieci dystrybucyjnych średniego i niskiego napięcia.



3 458 mln €

PRIORYTET II (FS)

Ochrona środowiska, w tym adaptacja do zmian klimatu:

- ♦ rozwój infrastruktury środowiskowej (np. oczyszczalnie ścieków, sieć kanalizacyjna oraz wodociągowa, instalacje do zagospodarowania odpadów komunalnych, w tym do ich termicznego przetwarzania);
- ♦ ochrona i przywrócenie różnorodności biologicznej, poprawa jakości środowiska miejskiego (np. redukcja zanieczyszczenia powietrza i rekultywacja terenów zdegradowanych);
- ♦ dostosowanie do zmian klimatu, np. zabezpieczenie obszarów miejskich przed niekorzystnymi zjawiskami pogodowymi, zarządzanie wodami opadowymi, projekty z zakresu małej retencji oraz systemy zarządzania klęskami żywiołowymi.



14 688 mln €

PRIORYTET III (FS)

Rozwój infrastruktury transportowej przyjaznej dla środowiska i ważnej w skali europejskiej:

- ♦ rozwój drogowej i kolejowej infrastruktury w sieci TEN-T, połączeń kolejowych poza tą siecią oraz w aglomeracjach;
- ♦ niskoemisyjny transport miejski, transport śródlądowy, morski i intermodalny;
- ♦ poprawa bezpieczeństwa w ruchu lotniczym.



2 905 mln €

PRIORYTET IV (EFRR)

Zwiększenie dostępności do transportowej sieci europejskiej:

- ♦ poprawa przepustowości infrastruktury drogowej (w tym obwodnice, trasy wylotowe).



642 mln €

PRIORYTET V (EFRR)

Rozwój infrastruktury bezpieczeństwa energetycznego:

- ♦ rozwój inteligentnych systemów dystrybucji, magazynowania i przesyłu gazu ziemnego i energii elektrycznej, np. budowa sieci przesyłowych i dystrybucyjnych gazu ziemnego lub energii elektrycznej.



400 mln €

PRIORYTET VI (EFRR)

Ochrona i rozwój dziedzictwa kulturowego:

- ♦ inwestycje w ochronę i rozwój dziedzictwa kulturowego oraz zasobów kultury, np. instytucji kultury, czy też szkół artystycznych.



500 mln €

PRIORYTET VII (EFRR)

Wzmocnienie strategicznej infrastruktury ochrony zdrowia:

- ♦ wsparcie infrastruktury szpitali ponadregionalnych i współpracujących z nimi jednostek diagnostycznych w zakresie chorób „aktywności zawodowej” i opieki nad matką i dzieckiem;
- ♦ wsparcie infrastruktury systemu państwowego ratownictwa medycznego, np. wsparcie szpitalnych oddziałów ratunkowych, lotnisk, lądowisk i baz lotniczego pogotowia ratunkowego.



300 mln €

PRIORYTET VIII (FS)

Pomoc techniczna:

- ♦ pomoc techniczna dla instytucji realizujących program oraz największych beneficjentów.



8.1.4.2. Program LIFE

Program LIFE to jedyny instrument finansowy Unii Europejskiej poświęcony wyłącznie współfinansowaniu projektów z dziedziny ochrony środowiska i klimatu. Jego głównym celem jest wspieranie procesu wdrażania wspólnotowego prawa ochrony środowiska, realizacja unijnej polityki w tym zakresie, a także identyfikacja i promocja nowych rozwiązań dla problemów dotyczących środowiska w tym przyrody.

W perspektywie finansowej na lata 2014-2020 Program LIFE podzielono dwa podprogramy: na rzecz środowiska oraz na rzecz klimatu. Budżet na przyszłe lata wynosi 1 347 mln euro na działania z zakresu środowiska oraz 449,2 mln euro na działania na rzecz klimatu. Obecną strukturę Programu LIFE oraz poszczególne obszary priorytetowe przedstawia poniższy rysunek.

Rysunek nr 28. Struktura Programu Life



Źródło: Narodowy Fundusz Ochrony Środowiska i Gospodarki Wodnej

Ochrona środowiska i efektywne gospodarowanie zasobami

- ♦ rozwój, testowanie i prezentacja podejść związanych z polityką lub zarządzaniem, najlepszych praktyk i rozwiązań, w tym opracowywanie i prezentacja innowacyjnych technologii, pozwalających na sprostanie wyzwaniom w zakresie środowiska, odpowiednich do powielenia, naśladowania lub włączenia do głównego nurtu, w tym dotyczących powiązania pomiędzy środowiskiem a zdrowiem, a także wspierających politykę i przepisy prawne dotyczące efektywnego gospodarowania zasobami, w tym „Plan działania na rzecz zasobooszczędnej Europy”;



- ♦ wspieranie zastosowania, rozwoju, testowania i prezentacji zintegrowanych podejść do realizacji planów i programów zgodnie z unijną polityką i przepisami prawnymi w zakresie środowiska, głównie w dziedzinie wody, odpadów i powietrza;
- ♦ ulepszanie bazy wiedzy dla celów rozwoju, wdrażania, oceny, monitorowania i opiniowania unijnej polityki i przepisów prawnych w zakresie środowiska, a także dla celów oceny i monitorowania czynników, presji i reakcji wpływających na środowisko w Unii i poza nią.

Przyroda i różnorodność biologiczna

- ♦ wspieranie opracowywania i wdrażania unijnej polityki i przepisów w dziedzinie przyrody i różnorodności biologicznej, w tym unijnej Strategii na rzecz różnorodności biologicznej do 2020 r., dyrektyw 92/43/EWG i 2009/147/WE, w szczególności przez zastosowanie, rozwój, testowanie i prezentację podejść, najlepszych praktyk i rozwiązań;
- ♦ wspieranie dalszego rozwoju wdrażania i zarządzania siecią „Natura 2000” ustanowioną na mocy art. 3 dyrektywy 92/43/EWG, w szczególności stosowania, rozwoju, testowania i prezentacji zintegrowanych podejść do realizacji priorytetowych ram działań opracowanych na podstawie art. 8 tej dyrektywy;
- ♦ ulepszanie bazy wiedzy dla celów rozwoju, wdrażania, oceny, monitorowania i opiniowania unijnej polityki i przepisów w zakresie przyrody i różnorodności biologicznej, a także dla celów oceny i monitorowania czynników, presji i reakcji wpływających na przyrodę i różnorodność biologiczną w Unii i poza nią.

Zarządzanie i informacja w zakresie środowiska

- ♦ wspieranie zwiększania poziomu świadomości dotyczącego zagadnień środowiska, w tym pozyskiwania wsparcia społeczeństwa i zainteresowanych podmiotów dla tworzenia unijnej polityki w dziedzinie środowiska, a także promocję wiedzy na temat zrównoważonego rozwoju i nowych modeli zrównoważonej konsumpcji;
- ♦ wspieranie komunikacji, zarządzania i rozpowszechniania informacji w dziedzinie środowiska oraz ułatwianie dzielenia się wiedzą o udanych rozwiązaniach i praktykach dotyczących środowiska, w tym przez rozwój platform współpracy pomiędzy zainteresowanymi stronami i szkolenia;



- ♦ działania na rzecz i wspieranie bardziej efektywnego przestrzegania i egzekwowania unijnych przepisów dotyczących środowiska, w szczególności przez promocję rozwoju i rozpowszechnianie najlepszych praktyk i podejść do zagadnień polityk środowiskowych;
- ♦ działania na rzecz lepszego zarządzania środowiskiem poprzez zwiększanie zaangażowania zainteresowanych podmiotów, w tym organizacji pozarządowych, w konsultacje dotyczące polityki i jej realizację.

Ograniczenie wpływu człowieka na klimat

- ♦ wspieranie wdrażania i rozwoju unijnej polityki i przepisów w dziedzinie łagodzenia skutków zmiany klimatu, w tym włączanie tego tematu do głównego nurtu w różnych obszarach polityk, w szczególności przez rozwój, testowanie i prezentację podejść, najlepszych praktyk i rozwiązań związanych z polityką lub zarządzaniem w kontekście łagodzenia skutków zmiany klimatu;
- ♦ ulepszanie bazy wiedzy dla celów rozwoju, oceny, monitorowania, opiniowania i wdrażania skutecznych działań i środków związanych z łagodzeniem skutków zmiany klimatu, a także zwiększanie potencjału zastosowania tej wiedzy w praktyce;
- ♦ ułatwianie rozwoju i zastosowania zintegrowanych podejść, takich jak strategie i plany działań mające na celu łagodzenie skutków zmiany klimatu na poziomie lokalnym, regionalnym lub krajowym;
- ♦ wspieranie rozwoju i prezentacji innowacyjnych technologii, systemów, metod i instrumentów służących łagodzeniu skutków zmiany klimatu, odpowiednich do powielenia, naśladowania lub włączenia do głównego nurtu.

Dostosowanie się do skutków zmian klimatu

- ♦ wspieranie rozwoju i wdrażania unijnej polityki w dziedzinie dostosowywania się do skutków zmiany klimatu, w tym włączanie tego tematu do głównego nurtu w różnych obszarach polityki, w szczególności poprzez rozwój, testowanie i prezentację podejść, najlepszych praktyk i rozwiązań związanych z polityką lub zarządzaniem w kontekście dostosowywania się do skutków zmiany klimatu, włączając, w stosownych przypadkach, podejścia ekosystemowe;
- ♦ ulepszanie bazy wiedzy służącej rozwojowi, ocenie, monitorowaniu, opiniowaniu i realizacji skutecznych działań i środków związanych z dostosowywaniem się do skutków zmiany klimatu,



nadając w stosownych przypadkach priorytetowy charakter podejściu ekosystemowemu, a także zwiększanie potencjału zastosowania tej wiedzy w praktyce;

- ♦ ułatwianie rozwoju i stosowania podejść zintegrowanych, takich jak strategie i plany działania mające na celu dostosowywanie się do skutków zmiany klimatu na poziomie lokalnym, regionalnym lub krajowym, nadając w stosownych przypadkach priorytetowy charakter podejściu ekosystemowemu;
- ♦ wspieranie rozwoju i prezentacja innowacyjnych technologii, systemów, metod i instrumentów służących dostosowywaniu się do skutków zmiany klimatu, nadających się do powielenia, naśladowania lub włączenia do głównego nurtu.
- ♦ zarządzanie i informacja w zakresie klimatu
- ♦ działania na rzecz zwiększania poziomu świadomości zagadnień dotyczących klimatu, w tym pozyskiwanie wsparcia społeczeństwa i zainteresowanych podmiotów dla tworzenia unijnej polityki w dziedzinie klimatu, a także promowanie wiedzy na temat zrównoważonego rozwoju;
- ♦ wspieranie komunikacji, zarządzania i rozpowszechniania informacji w dziedzinie klimatu oraz ułatwianie dzielenia się wiedzą o udanych rozwiązaniach i praktykach dotyczących klimatu, w tym poprzez rozwój platform współpracy pomiędzy zainteresowanymi stronami i szkolenia;
- ♦ działania na rzecz i wspieranie bardziej efektywnego przestrzegania i egzekwowania unijnych przepisów dotyczących klimatu, w szczególności poprzez promowanie opracowywania i rozpowszechniania najlepszych praktyk i podejść do zagadnień politycznych;
- ♦ działania na rzecz lepszego zarządzania klimatem przez zwiększanie zaangażowania zainteresowanych podmiotów, w tym organizacji pozarządowych, w konsultacje polityki i jej wdrażanie.

8.2. Zarządzanie programem ochrony środowiska

Warunkiem realizacji Programu Ochrony Środowiska jest ustalenie systemu zarządzania tym dokumentem. Zarządzanie Programem odbywa się z uwzględnieniem zasad zrównoważonego rozwoju, w oparciu o instrumenty zarządzania zgodne z kompetencjami i obowiązkami podmiotów zarządzających. Stanowi on narzędzie koordynacji działań podejmowanych w sferze ochrony środowiska przez służby administracji publicznej, instytucje i przedsiębiorstwa oraz przez mieszkańców Miasta Braniewa.



Obowiązujące prawnie etapy aktualizacji i zarządzania Programem Ochrony Środowiska przedstawiono na poniższym rysunku.

Rysunek nr 29. Schemat aktualizacji i zarządzania Programu Ochrony Środowiska

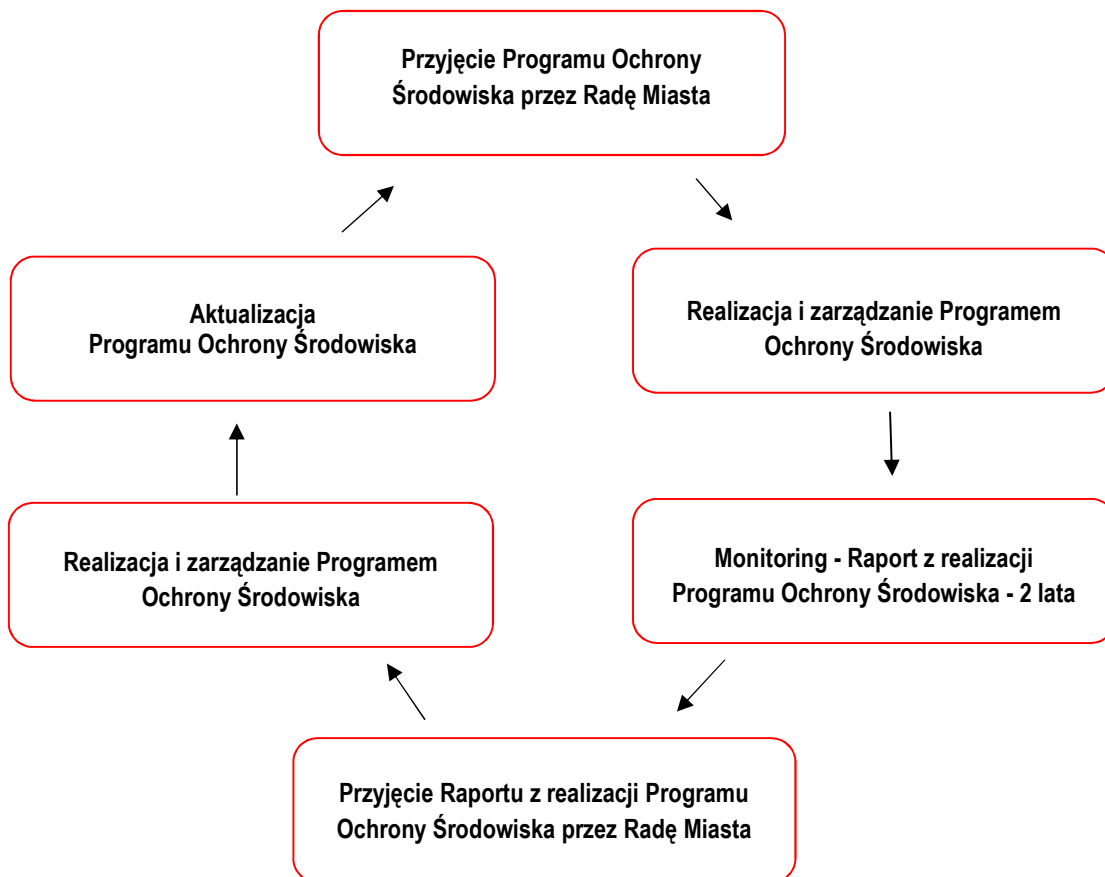

Źródło: Analiza własna

Program Ochrony Środowiska pełni szczególną rolę w procesie realizacji założeń zrównoważonego rozwoju. Stanowi on narzędzie koordynacji działań podejmowanych w sferze ochrony środowiska przez organy administracji publicznej, instytucje oraz przedsiębiorstwa funkcjonujące na terenie omawianej jednostki terytorialnej ale jak i również przez mieszkańców Miasta.

Uczestnikami wdrażania programu są:

- ♦ **Władze Miasta**, które przygotowują i przyjmują uchwałę Program Ochrony Środowiska oraz oceniają efektywność jego realizacji,
- ♦ **Organizacje pozarządowe**, które przyjmują na siebie rolę „pośrednika” pomiędzy administracją a społeczeństwem,



- ♦ **Podmioty gospodarcze**, w szczególności te, które posiadają istotny wpływ na stan środowiska,
- ♦ **Mieszkańcy Miasta**, jako beneficjenci i uczestnicy realizacji Programu.

W odniesieniu do Programu Ochrony Środowiska jednostką, na której będą spoczywały główne zadania zarządzania tym programem będzie Urząd Miasta w Braniewie, jednak całościowe zarządzanie środowiskiem w Mieście będzie odbywać się na kilku szczeblach.

Oprócz szczebla gminnego, są jeszcze szczeble powiatowy i wojewódzki obejmujące działania podejmowane w skali powiatu i województwa, a także szczeble jednostek organizacyjnych, obejmujących działania podejmowane przez podmioty gospodarcze korzystające ze środowiska. Na każdą z tych jednostek nałożone są różne obowiązki:

Województwo:

- ♦ opracowanie strategii rozwoju,
- ♦ opracowanie planów wieloletnich,
- ♦ opracowanie planów zagospodarowania przestrzennego,
- ♦ realizacja polityki rozwoju,
- ♦ edukacja publiczna,
- ♦ promocja i ochrona zdrowia,
- ♦ pomoc społeczna,
- ♦ ochrona środowiska,
- ♦ gospodarka wodna,
- ♦ obronność,
- ♦ bezpieczeństwo publiczne.

Powiat:

- ♦ ochrona środowiska i przyrody,
- ♦ ochrona przeciwpowodziowa,
- ♦ zapobieganie nadzwyczajnym zagrożeniom życia i zdrowia ludzi oraz środowiska,
- ♦ promocja i ochrona zdrowia,
- ♦ administracja geologiczna.



Gmina / Miasto:

- ♦ tworzenie i utrzymywanie ładu przestrzennego,
- ♦ ochrona przed powodzią i suszą,
- ♦ gospodarka odpadami komunalnymi,
- ♦ budowa infrastruktury komunalnej,
- ♦ tworzenie niektórych obszarów chronionych,
- ♦ ochrona i tworzenie terenów zieleni miejskiej i parkowej,
- ♦ prowadzenie kampanii i programów edukacyjnych.

Na trochę innych zasadach odbywa się zarządzanie w stosunku do podmiotów gospodarczych korzystających ze środowiska. Kierują się one głównie rachunkiem (efektami) ekonomicznym i zasadami konkurencji rynkowej choć od jakiegoś czasu uwzględniają one także głos opinii społecznej. Na tym szczeblu zarządzane środowiskiem odbywa się przez:

- ♦ dotrzymywanie wymagań stawianych przez przepisy prawa;
- ♦ porządkowanie technologii i reżimów obsługi urządzeń;
- ♦ modernizację stosowanych technologii;
- ♦ eliminowanie technologii uciążliwych dla środowiska;
- ♦ instalowanie urządzeń ochrony środowiska;
- ♦ stałą kontrolę wielkości emisji zanieczyszczeń.

Institucje działające w ramach administracji a odpowiedzialne za wykonanie i egzekwowanie prawa mają głównie na celu zapobieganie zanieczyszczeniom poprzez:

- ♦ racjonalne planowanie przestrzenne;
- ♦ kontrolowanie gospodarczego korzystania ze środowiska;
- ♦ porządkowanie działalności związanej z gospodarczym korzystaniem ze środowiska;
- ♦ instalowanie urządzeń ochrony środowiska.

Instrumenty służące do zarządzania programem ochrony środowiska wynikają z obowiązujących aktów pranych (np. Prawo ochrony środowiska, o zagospodarowaniu przestrzennym, o ochronie przyrody, o odpadach itp.) i można je podzielić na instrumenty prawne, finansowe, polityczne, społeczne oraz strukturalne.



8.2.1. Instrumenty prawne

Do instrumentów prawnych zaliczamy:

- ♦ pozwolenia na wprowadzanie do środowiska substancji lub energii, w tym pozwolenia zintegrowane,
- ♦ koncesje geologiczne wydawane na rozpoznanie i eksploatację surowców mineralnych,
- ♦ raporty oddziaływania na środowisko planowanych czy istniejących inwestycji,
- ♦ uchwały zatwierdzające plany zagospodarowania przestrzennego,
- ♦ decyzje ustalające lokalizację inwestycji celu publicznego lub warunków zabudowy i zagospodarowania terenu.

Szczególnym instrumentem prawnym jest od niedawna monitoring czyli kontrola jakości stanu środowiska. Prowadzony on jest zarówno jako badania jakości środowiska jak też w odniesieniu do ilości zasobów środowiska. Obecnie, wprowadzenie badań monitoringowych jako obowiązujących przez zapisy w niektórych aktach prawnych czynią je instrumentem o znaczeniu prawnym.

8.2.2. Instrumenty finansowe

Do instrumentów finansowych zaliczamy:

- ♦ opłaty za korzystanie ze środowiska - za emisję zanieczyszczeń do powietrza, za pobór wody powierzchniowej i podziemnej, za odprowadzanie ścieków do wód lub ziemi, za składowanie odpadów, za powierzchnie, z której odprowadzane są ścieki,
- ♦ administracyjne kary pieniężne,
- ♦ odpowiedzialność cywilna, karna i administracyjna,
- ♦ kredyty i dotacje z funduszy ochrony środowiska.

8.2.3. Instrumenty polityczne

Do najważniejszych instrumentów politycznych należą zapisy składające się na obowiązującą strategię Bezpieczeństwo Energetyczne i Środowisko, Program Ochrony Środowiska Województwa Warmińsko - Mazurskiego, a także dokumenty składające się na politykę rozwoju Miasta Braniewa.



8.2.4. Instrumenty społeczne

Współdziałanie to jeden z najważniejszych instrumentów społecznych pomagający w dobrym zarządzaniu ochroną środowiska na terenie Miasta. Uzgodnienia i usprawnienia instytucjonalne są ważnym elementem skutecznego zarządzania opartego o zasady zrównoważonego rozwoju. Można je podzielić na:

- Narzędzia dla usprawnienia współpracy i budowania partnerstwa tzw. „uczenie się poprzez działanie”. Można w nich wyróżnić dwie kategorie dotyczące:
 - ◆ działań samorządów (dokształcanie profesjonalne i system szkoleń, interdyscyplinarny model pracy, współpraca i partnerstwo w systemach sieciowych),
 - ◆ powiązań między władzami samorządowymi a społeczeństwem (udział społeczeństwa w zarządzaniu poprzez system konsultacji i debat publicznych, wprowadzenie mechanizmów, tzw. budowania świadomości – kampanie edukacyjne)

 - Narzędzia dla formułowania, integrowania i wdrożenia polityk środowiskowych:
 - ◆ środowiskowe porozumienia, karty, deklaracje, statuty;
 - ◆ strategie i plany działań;
 - ◆ systemy zarządzania środowiskiem;
 - ◆ ocena wpływu na środowisko;
 - ◆ ocena strategii środowiskowych.

 - Narzędzia włączające mechanizmy rynkowe w realizację zrównoważonego rozwoju:
 - ◆ opłaty, podatki, grzywny (na rzecz środowiska);
 - ◆ regulacje cenowe;
 - ◆ regulacje użytkowania, oceny inwestycji;
 - ◆ środowiskowe zalecenia dla budżetowania;
 - ◆ kryteria środowiskowe w procedurach przetargowych.

 - Narzędzia dla pomiaru, oceny i monitorowania skutków zrównoważonego rozwoju:
 - ◆ wskaźniki równowagi środowiskowej;
 - ◆ ustalenie wyraźnych celów operacyjnych;
 - ◆ monitorowanie skuteczności procesów zarządzania.
-



Kolejnym bardzo istotnym elementem instrumentów społecznych jest edukacja ekologiczna. Pod tym pojęciem należy rozumieć różnorodne działania, które zmierzają do kształtowania świadomości ekologicznej społeczeństwa oraz przyjaznych dla środowiska nawyków. Podstawą jest tu rzetelne i ciągle przekazywanie wiedzy na temat ochrony środowiska oraz komunikowanie się władz samorządów lokalnych ze społeczeństwem na drodze podejmowanych działań inwestycyjnych.

Ważna dla ochrony środowiska jest również współpraca pomiędzy gminnymi i powiatowymi służbami ochrony środowiska, instytucjami naukowymi, organizacjami społecznymi oraz podmiotami gospodarczymi. Powinny to być relacje partnerskie które będą prowadziły do wspólnej realizacji poszczególnych przedsięwzięć.

I tak pozarządowe organizacje ekologiczne mogą zajmować się zarówno działaniami planistycznymi (np. przygotowywać plany ochrony rezerwatów i parków narodowych, opracowywać operaty ochrony przyrody dla nadleśnictw), prowadzić konstruktywne (i jak najbardziej fachowe) programy ochrony różnych gatunków czy typów siedlisk, realizować prośrodowiskowe inwestycje (np. związane z alternatywnymi źródłami energii) itp. Tradycyjną rolą organizacji jest też prowadzenie kontroli przestrzegania przepisów ochrony środowiska i monitoringu.

Niezbędne jest aby prowadzona komunikacja społeczna objęła swym zasięgiem wszystkie grupy społeczeństwa. Bardzo ważną sprawą jest właściwe, rzetelne i odpowiednio wcześniejsze informowanie tych mieszkańców, których planowane inwestycje będą dotyczyły w sposób bezpośredni (np. mieszkańców, przez posesje których będzie przebiegać wodociąg). Nie może mieć miejsca sytuacja, że o planowanych zamierzeniach dowiadują się oni z „innych” źródeł np. prasy. W takim przypadku wielokrotnie zajmą oni postawę negatywną (czasami nawet wroga) w stosunku do planowanej inwestycji. Jak uczy doświadczenie wydłuża to lub nawet czasami uniemożliwia realizację planowanych celów.

Należy jednak pamiętać, że głównym celem prowadzonej edukacji ekologicznej będzie zmiana postaw (nawyków) społeczeństwa w odniesieniu do poszczególnych dziedzin życia tak aby były one zgodne z zasadami zrównoważonego rozwoju. Z uwagi na specyfikę tego zagadnienia trzeba mieć świadomość, że będzie to proces wieloletni, co nie oznacza, że nie należy go prowadzić.

Działania edukacyjne powinny być realizowane w różnych dziedzinach, różnych formach oraz na różnych poziomach, począwszy od szkół wszystkich stopni a skończywszy na tematycznych szkoleniach adresowanych do poszczególnych grup zawodowych i organizacji. W szczególności szkolenia ekologiczne powinny być organizowane dla:

- ♦ pracowników administracji;



- ♦ samorządów mieszkańców;
- ♦ nauczycieli szkół wszystkich szczebli;
- ♦ dziennikarzy;
- ♦ dyrekcji i kadry zakładów produkcyjnych.

Edukacja i informacja z komunikacją są ze sobą ściśle powiązane, bowiem dobra i właściwa informacja potęguje proces edukacji.

8.2.5. Instrumenty strukturalne

Do instrumentów strukturalnych należą wszelkie programy strategiczne np. strategie rozwoju wraz z programami sektorowymi a także program ochrony środowiska i to one wytyczają główne tendencje i kierunki działań w ramach rozwoju gospodarczego, społecznego i ochrony środowiska. Nadrzędnym dokumentem powinna być strategia rozwoju Miasta. Dokument ten jest bazą dla opracowania programów sektorowych np. dotyczących przemysłu, ochrony zdrowia, turystyki, ochrony środowiska itp.

W programach tych powinny być uwzględnione z jednej strony kierunki rozwoju poszczególnych dziedzin gospodarki i ich konsekwencje dla środowiska, a z drugiej wytyczono pewne ramy tego rozwoju, warunkowane troską o stan środowiska. Oznacza to, że ochrona środowiska na terenie Miasta Braniewa wymaga podejmowania pewnych działań w określonych dziedzinach gospodarki jak i codziennego życia jego mieszkańców.

8.3. Monitorowanie programu ochrony środowiska

8.3.1. Zasady monitoringu

W procesie wdrażania Programu ważna jest kontrola przebiegu tego procesu oraz ocena stopnia realizacji zadań w nim wyznaczonych z punktu widzenia osiągnięcia założonych celów. Z tego względu ważne jest wyznaczenie systemu monitorowania, na podstawie którego będzie możliwe dokonanie oceny procesu wdrażania, jak i również będą mogły być dokonane ewentualne modyfikacje Programu. Monitoring powinien być sprawowany w następujących zakresach:

- ♦ monitoring środowiska,
- ♦ monitoring programu,
- ♦ monitoring odczuć społecznych.



W Unii Europejskiej badania dotyczące opracowania wskaźników prezentujących stan i ochronę środowiska w powiązaniu z rozwojem gospodarczym wykonywane są przez Europejską Agencję Środowiska (EEA). Opracowywane przez Agencję raporty oparte są na metodzie **D-P-S-I-R - Driving Forces** (czynniki sprawcze) - **Pressures** (presje) - **State** (stan) - **Impact** (wpływ) - **Response** (środki przeciwdziałania). Metoda ta jeżeli obejmuje większy przedział czasowy pozwala na ukazanie tendencji zmian zachodzących w danym czasie, umożliwia porównywanie tych tendencji z przyjętymi celami polityki ekologicznej, a w konsekwencji prowadzi do wykorzystania wskaźników w procesie decyzyjnym. W przyjętej przez EEA metodzie wykorzystywane jest 14 zagadnień problemowych:

- ♦ rozwój społeczno - gospodarczy,
- ♦ zmiany klimatu,
- ♦ zanikanie warstwy ozonu stratosferycznego,
- ♦ zakwaszenie,
- ♦ troposferyczny ozon i inne fotochemiczne utleniacze,
- ♦ substancje chemiczne,
- ♦ odpady,
- ♦ przyroda i różnorodność biologiczna,
- ♦ woda,
- ♦ środowisko przybrzeżne i morskie,
- ♦ degradacja gleby,
- ♦ środowisko miejskie,
- ♦ główne przypadki nadzwyczajnych zagrożeń środowiska,
- ♦ sektory społeczne.

Również w Polsce podjęto próbę opracowania wskaźników, które mają odzwierciedlać najważniejsze problemy oraz zmiany w środowisku, a poprzez wskazanie trendów ocenić szanse i zagrożenia w przyszłości. Wskaźniki opracowano w układzie **PSR** - Presja - Stan - Reakcja.

Metoda P-S-R przedstawia związki przyczynowo - skutkowe zachodzące pomiędzy oddziaływaniem człowieka na środowisko, jakością poszczególnych komponentów środowiska i podejmowaniem działań zaradczych mających na celu poprawę istniejącej sytuacji. Wskaźniki dobrano w podziale na grupy tematyczne odpowiadające takim zagadnieniom środowiskowym jak:

problemy globalne:

- ♦ zanikanie warstwy ozonowej, zmiany klimatu,



problemy środowiskowe krajowe:

- ♦ zagrożenie powietrza,
- ♦ zagrożenie wód powierzchniowych i podziemnych,
- ♦ zagrożenie lasów,
- ♦ zagrożenie różnorodności biologicznej,
- ♦ środowisko miejskie,

problemy sektorowe:

- ♦ przemysł,
- ♦ rolnictwo,
- ♦ sektor gospodarstw domowych,
- ♦ transport.

Przedstawiony powyżej sposób monitorowania zadań realizowanych w ramach Programu Ochrony Środowiska wymaga dobrej współpracy wszystkich zaangażowanych instytucji, na czele z Urzędem Miasta w Braniewie. Postęp we wdrażaniu programu może być mierzony następującymi wskaźnikami:

- ♦ *wskaźniki presji na środowisko* - wskazują główne źródła problemów i zagrożeń środowiskowych (np. emisja zanieczyszczeń do środowiska),
- ♦ *wskaźniki stanu środowiska* - odnoszące się do jakości środowiska i jakości jego zasobów (np. jakość wód podziemnych i powierzchniowych). Podstawą ich określenia są wyniki badań i pomiarów uzyskane w ramach systemu Państwowego Monitoringu Środowiska. Wskaźniki te obrazują ostateczny rezultat realizacji celów polityki ekologicznej i powinny być tak konstruowane, aby możliwe było dokonanie przeglądowej oceny stanu środowiska i zmian zachodzących w czasie,
- ♦ *wskaźniki reakcji działań zapobiegawczych* - pokazującą działania podejmowane przez społeczeństwo lub określoną instytucję w celu poprawy jakości środowiska lub złagodzenia antropogenicznej presji na środowisko (np. procent mieszkańców korzystających z oczyszczalni ścieków, obszary prawnie chronione jako procent całego obszaru).



8.3.1.1. Monitoring środowiska

System kontroli środowiska, jest narzędziem wspomagającym prawne, finansowe i społeczne instrumenty zarządzania środowiskiem. Dostarcza informacji o efektach wszystkich działań na rzecz ochrony środowiska i może być traktowany jako podstawa do oceny całej polityki ochrony środowiska. Jest jednym z najważniejszych kryteriów, na podstawie których tworzona jest nowa polityka.

Mierniki efektów ekologicznych są w znacznym stopniu dostępne jako wielkości mierzone w ramach istniejących systemów kontroli i monitoringu. Pomiary poziomów emisji i imisji, zanieczyszczenia wód powierzchniowych i podziemnych, są wykonywane w ramach działalności np. WIOŚ, RZGW, IMGW, a przyrost obszarów aktywnych przyrodniczo (lasów, łąk, terenów parkowych) znany jest instytucjom takim jak np. Urząd Marszałkowski, Starostwo Powiatowe, Urząd Miasta, Regionalna Dyrekcja Ochrony Środowiska, Regionalna Dyrekcja Lasów Państwowych itp.

8.3.1.2. Monitoring programu

Najważniejszym wskaźnikiem jest monitorowanie realizacji poszczególnych zadań. Urząd Miasta w Braniewie będzie oceniał co dwa lata stopień wdrożenia Programu, natomiast na bieżąco będzie kontrolowany postęp w zakresie wykonania przedsięwzięć zdefiniowanych w programie. W 2020 roku nastąpi ocena postępów realizacji przedsięwzięć przewidzianych do realizacji w latach 2018 - 2019. Wyniki oceny będą stanowiły wkład dla listy przedsięwzięć, obejmujących okres 2021 - 2025. Ten cykl będzie się powtarzał co każde dwa lata, co zapewni ciągły nadzór nad wykonaniem Programu.

W przypadku nie osiągnięcia zaplanowanych zamierzeń należy dokonać analizy sytuacji i poznać jej przyczyny. Powodem mogą być np. brak czasu, pieniędzy, zasobów ludzkich lub też zmiana kolejności przewidzianych w programie zadań priorytetowych.

W cyklach będzie oceniany stopień realizacji celów ekologicznych. Ocena ta będzie bazą do ewentualnej korekty celów i strategii ich realizacji. Taka procedura pozwoli na spełnienie wymagań zapisanych w ustawie Prawo ochrony środowiska, a dotyczących okresu na jaki jest przyjmowany program ochrony środowiska i systemu raportowania o stanie realizacji programu ochrony środowiska:

- ♦ ocena postępów we wdrażaniu programu, w tym przygotowanie raportu - co dwa lata,
- ♦ aktualizacja listy przedsięwzięć - co dwa lata,
- ♦ aktualizacja polityki ochrony środowiska, tj. celów ekologicznych i kierunków działań.



Harmonogram monitoringu realizacji Programu Ochrony Środowiska dla Miasta Braniewa przedstawiono w poniższej tabeli.

Tabela nr 39. Monitoring realizacji Programu Ochrony Środowiska

Monitoring	2018	2019	2020	2021	2022	ltd.
Monitoring stanu środowiska						
Mierniki efektywności Programu						
Ocena realizacji listy przedsięwzięć						
Raporty z realizacji Programu						
Aktualizacja Programu Ochrony Środowiska						

Źródło: Analiza własna

8.3.1.3. Monitoring odczuć społecznych

Jest on sprawowany na podstawie badań opinii społecznej i specjalistycznych opracowań służących jakościowej ocenie udziału społeczeństwa w działaniach na rzecz poprawy stanu środowiska, a także ocenie odbioru przez społeczeństwo efektów Programu, między innymi przez ilość i jakość interwencji zgłaszanych do władz Urzędu Miasta w Braniewie.

8.3.2. Monitorowanie założonych efektów ekologicznych

W ocenie postępu wdrażania Programu Ochrony Środowiska oraz jego faktycznego wpływu na środowisko pomocna jest analiza i monitorowanie założonych efektów ekologicznych. Powinno być ono realizowane przy pomocy wskaźników (mierników) stanu środowiska i zmian presji na środowisko, a także na wskaźnikach świadomości społecznej. W poniższej zaproponowano najistotniejsze wskaźniki, przyjmując, że lista ta nie jest wyczerpująca i powinna być modyfikowana. Jednocześnie zaznacza się, iż działania zawarte w tabeli są przykładowe i nie stanowią sztywnych założeń jakimi należy kierować się przy monitorowaniu realizacji POŚ. Lista ta została oparta na dokonanej analizie wskaźnikowej stanu środowiska Miasta Braniewa.

Obok wskaźników zamieszczonych w tabeli wskazano również źródło informacji, z którego mogą być czerpane. Pomiary poziomów emisji i imisji, zanieczyszczenia wód powierzchniowych i podziemnych, są wykonywane w ramach działalności np. WIOŚ, PGWWP, IMGW, a przyrost obszarów aktywnych



PROGRAM OCHRONY ŚRODOWISKA DLA GMINY MIASTA BRANIEWA
NA LATA 2018 - 2021 Z PERSPEKTYWĄ NA LATA 2022 - 2025

przyrodniczo (lasów, łąk, terenów parkowych) znany jest instytucjom takim jak np. Regionalny Dyrektor Ochrony Środowiska czy Regionalna Dyrekcja Lasów Państwowych.

Tabela nr 40. Wskaźniki monitoringowe efektywności Programu Ochrony Środowiska

Wskaźniki	Jednostka miary	Lata				Źródło informacji o wskaźnikach
		2018	2019	2020	ltd.	
OBSZAR INTERWENCJI I - OCHRONA KLIMATU I JAKOŚCI POWIETRZA						
Ilość zlikwidowanych pieców/kotłów węglowych	szt.					Urząd Miasta
Powierzchnia lokali ogrzewanych paliwami stałymi, w których nastąpiła zmiana sposobu ogrzewania na niskoemisyjne	m ²					Urząd Miasta
Szacunkowa redukcja emisji zanieczyszczeń do powietrza wynikająca ze zmiany systemów ogrzewania na niskoemisyjne	Mg					Urząd Miasta
Długość nowych odcinków dróg	km					Zarządcy dróg
Długość zmodernizowanych dróg	km					Zarządcy dróg
OBSZAR INTERWENCJI II - ZAGROŻENIA HAŁASEM						
Realizacja inwestycji wpływających na zmniejszenie uciążliwości hałasu komunikacyjnego	liczba inwestycji					Zarządcy dróg, Urząd Miasta
OBSZAR INTERWENCJI III - POLA ELEKTROMAGNETYCZNE						
Ilość źródeł promieniowania elektromagnetycznego	szt.					Urząd Miasta, Gestor sieci
OBSZAR INTERWENCJI IV - GOSPODAROWANIE WODAMI						
Inwestycje z zakresu retencji wodnej oraz ochrony przed skutkami suszy	km - przyrost długości rowów o poprawionej przepustowości koryta					Urząd Miasta
Jakość cieków wodnych, udział wód pozaklasowych (wg oceny ogólnej)	% udziału w ogólnej ilości punktów pomiarowych					WIOŚ
Jakość wód podziemnych, udział wód o bardzo dobrej i dobrej jakości	% udziału w ogólnej ilości punktów monitoringu					WIOŚ
Pobór wód podziemnych	dam ³					GUS



**PROGRAM OCHRONY ŚRODOWISKA DLA GMINY MIASTA BRANIEWA
NA LATA 2018 - 2021 Z PERSPEKTYWĄ NA LATA 2022 - 2025**

OBSZAR INTERWENCJI V - GOSPODARKA WODNO-ŚCIEKOWA						
Ilość zużytej wody/1 mieszkańca na rok	m ³ /osoba					GUS, Urząd Miasta
Udział ludności obsługiwanej przez oczyszczalnie ścieków	% ogółu ludności					GUS, Urząd Miasta
Liczba zbiorników bezodpływowych	szt.					GUS, Urząd Miasta
Liczba oczyszczalni przydomowych	szt.					GUS, Urząd Miasta
Długość czynnej sieci wodociągowej	km					GUS, Urząd Miasta
Ludność korzystająca z sieci wodociągowej	%					GUS, Urząd Miasta
Długość czynnej sieci kanalizacyjnej	km					GUS, Urząd Miasta
Ludność korzystająca z sieci kanalizacyjnej	%					GUS, Urząd Miasta
OBSZAR INTERWENCJI VI - GLEBY ORAZ ZASOBY GEOLOGICZNE						
Powierzchnia terenów wymagających rekultywacji	ha					Urząd Miasta
Powierzchnia terenów zrehabilitowanych	ha					Urząd Miasta
OBSZAR INTERWENCJI VII - GOSPODARKA ODPADAMI I ZAPOBIEGANIE POWSTAWANIU ODPADÓW						
Ilość mieszkańców objętych selektywną zbiórka odpadów	%					Urząd Miasta
Osiągnięte poziomy recyklingu i przygotowania do ponownego odzysku odpadów o właściwościach surowców wtórnych	%					Urząd Miasta
Ilość dzikich wysypisk	szt.					Urząd Miasta
OBSZAR INTERWENCJI VIII - ZASOBY PRZYRODNICZE						
% powierzchni Miasta objęta prawną ochroną przyrody	%					RDOŚ
Liczba pomników przyrody	szt.					Urząd Miasta
Użytki leśne oraz grunty zadrzewione i zakrzewione	% powierzchni					Urząd Miasta
Lesistość Miasta (% ogólnej powierzchni Miasta)	%					RDLP, Nadleśnictwa
Udział terenów zieleni w powierzchni ogółem	ha					Urząd Miasta
OBSZAR INTERWENCJI IX - ZAGROŻENIA POWAŻNYMI AWARIAMI						
Liczba zidentyfikowanych zagrożeń	szt.					Urząd Miasta
OBSZAR INTERWENCJI X - EDUKACJA EKOLOGICZNA						
Ilość przeprowadzonych akcji edukacyjnych	szt.					Urząd Miasta

Źródło: Analiza własna



8.4. Działania edukacyjne

Edukacja ekologiczna znalazła stosowną rangę zarówno w Konstytucji RP (art. 5 i 74), jak i sektorowych uregulowaniach prawnych, przede wszystkim w obowiązujących ustawach. Istotne znaczenie edukacji ekologicznej wynika również z podpisanych przez Polskę dokumentów międzynarodowych, przede wszystkim Agendy 21.

Ponadto wartość mają inne międzynarodowe konwencje, których Polska jest sygnatariuszem takie jak: Konwencja o ochronie różnorodności biologicznej, Ramowa Konwencja Narodów Zjednoczonych w sprawie zmian klimatu, Konwencja o dostępie do informacji, udziale społeczeństwa w podejmowaniu decyzji oraz dostępie do sprawiedliwości w sprawach ochrony środowiska. Umieszczanie zapisów dotyczących edukacji w międzynarodowych konwencjach i zapisach świadczy o dużej roli jaką promocja edukacji ekologicznej powinna pełnić w działaniach na rzecz ochrony środowiska.

Europejska Komisja Gospodarcza Organizacji Narodów Zjednoczonych na spotkaniu przedstawicieli Ministerstw ds. Środowiska oraz Edukacji w Wilnie 17-18 marca 2005 r. przyjęła Strategię EKG ONZ dotyczącą edukacji dla zrównoważonego rozwoju. W 2000 roku w wyniku realizacji ustaleń Agendy 21 przez Ministerstwo Edukacji Narodowej i Ministerstwo Ochrony Środowiska, Zasobów Naturalnych i Leśnictwa powstał dokument pt.: „Narodowa Strategia Edukacji Ekologicznej (NSEE)”. Zostały w nim określone cele, z których do podstawowych należą między innymi upowszechnianie idei ekorozwoju we wszystkich sferach życia oraz wdrożenie edukacji ekologicznej jako edukacji interdyscyplinarnej.

Cele zawarte w Strategii Edukacji Ekologicznej i przełożone na konkretne zadania, ujęte zostały w Narodowym Programie Edukacji Ekologicznej. Należą do nich:

- ♦ rozpowszechnianie idei ekorozwoju we wszystkich sferach życia, uwzględniając również pracę i wypoczynek; czyli objęcie stałą edukacją ekologiczną wszystkich mieszkańców Rzeczypospolitej Polskiej,
- ♦ wdrożenie edukacji ekologicznej jako przedmiotu interdyscyplinarnego na wszystkich stopniach edukacji formalnej i nieformalnej,
- ♦ tworzenie wojewódzkich, powiatowych i gminnych programów edukacji ekologicznej, stanowiących rozwinięcie Narodowego Programu Edukacji Ekologicznej, uwzględniające propozycje wnoszone przez poszczególne podmioty realizujące projekty ekologiczne dla lokalnej społeczności,
- ♦ promowanie dobrych doświadczeń z zakresu metodyki edukacji ekologicznej.



8.4.1. Potrzeba edukacji ekologicznej

Edukacja środowiskowa (edukacja ekologiczna) jest koncepcją kształcenia i wychowywania społeczeństwa w duchu poszanowania środowiska przyrodniczego zgodnie z hasłem:

„myśleć globalnie, działać lokalnie”.

Ważnym elementem jest łączenie wiedzy przyrodniczej z humanistyczną oraz działaniami praktycznymi. Obejmuje ona przedstawianie we wszystkich działaniach tematyki z zakresu ochrony i kształtowania środowiska. Musi docierać do wszystkich grup społecznych i wiekowych. W związku z tym ważne jest znalezienie odpowiednich środków przekazu tak, aby w najprostszym i najskuteczniejszym sposobie przekazywać informację ekologiczną.

Uwzględniając konieczne zróżnicowanie form i treści przekazu, można przyjąć podział mieszkańców na cztery główne grupy, do których trafiać będą odpowiednio przygotowane formy edukacyjne:

- ♦ pracowników samorządowych (zarząd i pracownicy urzędów),
- ♦ dziennikarzy i nauczycieli,
- ♦ dzieci i młodzież,
- ♦ dorosłych mieszkańców.

Należy równocześnie wyznaczyć cele i efekty, jakie ma przynieść prowadzona akcja edukacyjno-informacyjna. Są nimi przede wszystkim:

- ♦ ograniczenie zanieczyszczania wód - poprawa jakości wód;
- ♦ dające się zmierzyć ograniczenie masy odpadów wytwarzanych przez gospodarstwa domowe, a tym samym wydłużenie okresu wykorzystania składowiska odpadów;
- ♦ ograniczenie zanieczyszczeń powietrza;
- ♦ poprawa stanu zieleni (parki, lasy);
- ♦ powstanie trwałych grup mieszkańców współpracujących z samorządem lokalnym, podejmujących nowe wyzwania w zakresie edukacji ekologicznej;
- ♦ zwiększenie sprzyjającego nastawienia społeczności lokalnej do ochrony środowiska.



8.4.2. Sposoby prowadzenia akcji edukacyjnej społeczeństwa

Działania edukacyjne prowadzone w zakresie edukacji ekologicznej powinny objąć trzy zasadnicze segmenty:

- ♦ edukację ekologiczną, obejmującą decydentów (pracownicy samorządowi, starostowie, burmistrzowie, wójtowie, sołtysi, radni), oraz osoby mające przekazywać informacje pozostałym grupom społecznym (nauczyciele, dziennikarze, pracownicy służb komunalnych);
- ♦ edukację ekologiczną dzieci i młodzieży, opartą na ścisłej współpracy z placówkami oświaty;
- ♦ edukację ekologiczną dorosłych członków społeczności lokalnych, realizowaną między innymi przez politykę medialną oraz prowadzenie okresowych akcji ekologicznych obejmujących wszystkich mieszkańców np. sprzątanie świata, wystawy, konkursy, festyny.

8.4.2.1. Pracownicy samorządowi

Do pierwszej grupy decydentów należy zaliczyć przede wszystkim radnych, starosty, burmistrzów, wójtów oraz sołtysów. Do nich w dużej mierze należy podejmowanie działań z zakresu planowania, programowania i rozwoju. Przekładają się one później na działania inwestycyjne i organizacyjne, związane z ochroną środowiska na obszarze danej jednostki organizacyjnej. W związku z tym umocowaniem organizacyjnym osoby te powinny zostać przeszkolone w pierwszej kolejności. Właściwy poziom ich świadomości ekologicznej oraz zrozumienie zasad rządzących zrównoważonym rozwojem, pozwoli na łatwiejsze wprowadzanie niezbędnych działań.

Elementami edukacji ekologicznej wśród tej grupy powinny być organizowane dla nich spotkania ze specjalistami, udział w konferencjach i szkoleniach, konsultacje z praktykami, którzy realizują podobne zadania z zakresu zrównoważonego rozwoju i ochrony środowiska na własnym terenie. Należy podkreślić, że akcja edukacyjna prowadzona wśród decydentów nie może mieć charakteru jednostkowego. Powinna być prowadzona w sposób cykliczny (uwzględniająca pozostałe obowiązki wynikające z pełnionych przez te osoby funkcji), zapewniając ciągle doskonalenie się i doształcanie tej grupy osób.

Drugą grupą osób („decydenci pośredni”), które powinny zostać objęte akcją edukacyjną w pierwszej kolejności są osoby, które z racji wykonywanego zawodu mają częsty kontakt z szerszą grupą mieszkańców. Do grupy tych osób należy zaliczyć między innymi nauczycieli, dziennikarzy, księży, a także pracowników służb komunalnych. Prowadzenie wśród tej grupy osób edukacji powinno koncentrować się



głównie na zorganizowaniu im cyklu spotkań i szkoleń, a także zapewnieniu dostępu do jak najszerszych zasobów materiałów literatury fachowej (czasopisma, periodyki, książki, wydawnictwa multimedialne). Uzupełnieniem mogłyby być także wyjazdy terenowe pozwalające przekonać się naocznie o wybranych zagadnieniach z tematyki ochrony środowiska.

Bardzo istotne jest, aby w zaplanowanym cyklu spotkań znalazło się co najmniej jedno dotyczące form przekazywania informacji. Dotyczy to głównie osób mających bezpośredni kontakt z większą liczbą osób. Nabyta wiedza powinna im ułatwić przekazywanie informacji w formie prowadzenia spotkań czy wykładów, przekonywania do własnego stanowiska.

Istotne jest, aby osoby z tej grupy, jako grupy dużego zaufania społecznego, w sposób rzetelny przedstawiały wszystkie aspekty planowanych do wprowadzenia inwestycji, czy zmian w zakresie zagadnień ochrony środowiska. Muszą być przygotowani do spotkania ludzi o różnym poziomie świadomości ekologicznej i umieć odpowiednio dostosować formę przekazywanych informacji.

8.4.2.2. Edukacja dzieci i młodzieży

Prowadzenie edukacji ekologicznej wśród dzieci i młodzieży to najważniejszy segment działań edukacyjnych. Wiedza o środowisku powinna być przekazywana w taki sposób, aby rozwijała ona wrażliwość oraz chęć działania na rzecz kształtowania ochrony środowiska. Dzięki wyrobieniu w nich nawyków właściwego postępowania w zakresie szeroko rozumianej ochrony środowiska można się spodziewać, że wprowadzane inwestycje i zmiany będą znajdowały przychylniejsze przyzwolenie społeczeństwa.

Jak wynika z doświadczeń, dzieci i młodzież mogą stać się swoistym przekąźnikiem treści ekologicznych w swoich rodzinach. Mogą one „upominać” i nakłaniać rodziców do właściwego postępowania z odpadami powstającymi w gospodarstwie domowym, prowadzenia właściwej gospodarki wodno-ściekowej, itp. W pewnym stopniu poprzez swą świadomość ekologiczną dzieci i młodzież będą kształtować także model konsumpcyjny w rodzinie. Dzięki temu podczas zakupów będą wybierane np. opakowania wielokrotnego użytku.

Edukacja ekologiczna dzieci i młodzieży w dużej mierze powinna opierać się na placówkach oświatowych wszystkich szczebli. Z uwagi na brak odrębnego przedmiotu obejmującego tylko zagadnienia edukacji ekologicznej, treści te powinny być włączane w przedmioty realizowane w ramach programów nauczania dla poszczególnych grup wiekowych. Dotyczy to większości nauczanych przedmiotów. Powinny to być krótkie „wtrącenia” w ramach danego przedmiotu np. fizyki, chemii, geografii, matematyki. Dodatkowo



wskazane jest poświęcenie np. jednej godziny wychowawczej w miesiącu tylko (lub w większości) na zagadnienia związane z edukacją ekologiczną.

Poza przekazywaniem treści ekologicznych w czasie lekcji konieczne jest właśnie w stosunku do dzieci i młodzieży zastosowanie także innych form przekazu. Powinny to być różnego rodzaju konkursy, np. rywalizacje między klasami czy szkołami, wycieczki, np. na składowisko czy do Zakład Odzysku i Unieszkodliwiania Odpadów, oczyszczalni ścieków, stacji uzdatniania wody, a jednocześnie na miejsca dzikich wysypisk śmieci i wylewisk ścieków.

Aby prowadzone działania edukacyjne wśród dzieci i młodzieży przyniosły oczekiwane efekty niezbędna jest ścisła współpraca z władzami samorządowymi. Przekazywane informacje powinny w dużej mierze odnosić się do najbliższego otoczenia (miejsca zamieszkania), czyli Miasto, Powiat. Przykłady właściwe oraz wymagające zmiany powinny pochodzić z „własnego podwórka”.

Wymiernym efektem prowadzonej edukacji będzie ostatecznie poprawa stanu środowiska na terenie Miasta czy Powiatu. Stosunkowo nieskomplikowanymi dla samorządów przykładami wspierania ekologicznych działań szkoły jest między innymi współfinansowanie, wspólna organizacja i pomoc merytoryczna w takich przedsięwzięciach, jak:

- ♦ organizacja Dnia Ziemi, czy Światowego Dnia Ochrony Środowiska,
- ♦ prowadzenie programów autorskich, czy innowacji pedagogicznych w szkołach,
- ♦ programy edukacyjne np. związane z gospodarowaniem odpadami lub innymi realizowanymi przez Miasto przedsięwzięciami na rzecz środowiska,
- ♦ konkursy związane z tematyką lokalnej gospodarki odpadowej,
- ♦ udział pracowników samorządowych w zajęciach terenowych klas, bądź kół przyrodniczych, w charakterze specjalistów, w zakresie określonym tematem zajęć terenowych,
- ♦ udostępnianie i popularyzacja informacji, w tym także materiałów drukowanych na temat zagrożeń i prośrodowiskowych działań Miasta celem wspólnej edukacji mieszkańców tego terenu,
- ♦ prenumerata czasopism przyrodniczych i ekologicznych,
- ♦ wzbogacanie bibliotek szkolnych w materiały dydaktyczne przydatne w realizacji zagadnień związanych z gospodarką odpadową, ekologią i ochroną środowiska,
- ♦ wspieranie programów i ekologicznych przedsięwzięć szkół w niezbędne pomoce naukowe, wykorzystywane podczas realizacji tych działań,
- ♦ współorganizacja z Wojewódzkim Ośrodkiem Metodycznym form doskonalenia nauczycieli (np. warsztatowych) w zakresie edukacji ekologicznej i środowiskowej.



Przy prowadzeniu edukacji ekologicznej dzieci i młodzieży (i nie tylko) zasadne jest także podjęcie współpracy z ekologicznymi organizacjami pozarządowymi, tzw. NGO (non governmental organization). Współpraca taka przyczyni się do wzbogacenia zakresu merytorycznego prowadzonych działań, z drugiej zaś strony pozwoli na obniżenie jej kosztów. Wielokrotnie z racji swych działań statutowych organizacje te świadczą swą pomoc w formie nieodpłatnej. Do największych organizacji ekologicznych działających na terenie całego kraju można zaliczyć między innymi: Ligę Ochrony Przyrody, Polski Klub Ekologiczny, Federację Zielonych, Towarzystwo Ochrony Przyrody Salamandra.

8.4.2.3. Edukacja dorosłych

Edukacja osób dorosłych wymaga znalezienia właściwego sposobu kształtowania świadomości ekologicznej. Specjalnie organizowane spotkania, wykłady, czy kluby dyskusyjne nie zawsze przynoszą zamierzone rezultaty. Krąg odbiorców tego typu form edukacyjnych bywa bardzo zawężony (pojawiają się tylko zainteresowani).

Z badań wynika, że na kształtowanie świadomości ekologicznej duży wpływ wywierają media. Przekazują one wiedzę na temat funkcjonowania, znaczenia i zagrożeń przyrody, ale również informują na bieżąco o problemach i działaniach na rzecz ochrony środowiska. Dlatego też współpraca z mediami (prasa lokalna, rozgłośnie radiowe, telewizja) nie tylko poszerza znacznie krąg edukowanych, ale także przekazuje treści ekologiczne wraz z informacjami o konkretnych działaniach.

Dobrze przeprowadzona edukacja w prasie lokalnej ma na celu ukształtowanie świadomości mieszkańców przejawiającej się w ich konkretnych działaniach związanych z troską o otaczające ich najbliższe środowisko. Ważny jest również wybór odpowiednich treści, położenie szczególnego nacisku na uświadomienie, że pojedyncze zachowania każdego z nas mają wielkie znaczenie w zachowaniu czystości i estetyki całego Miasta. Treści te należy przekazywać kilkakrotnie stosując odmienne, interesujące formy przekazu. Edukacja ekologiczna w mediach, przede wszystkim w prasie, jest stosunkowo prosta do przeprowadzenia. Wymaga odpowiedniego przygotowania dziennikarzy.

Edukacja ekologiczna dorosłych powinna być połączona również z rozrywką społeczności lokalnych, w ramach której mogą być propagowane również treści ekologiczne. Imprezy takie jak festyny, wystawy, konkursy, wycieczki, koncerty itp. zazwyczaj przeznaczone są dla całych rodzin. Istnieje tym samym sposobność do włączania dzieci w prezentacje ekologiczne i przekazywanie wiedzy rodzicom zaangażowanym w występy dzieci. Taki sposób edukowania dorosłych (rodziców) jest bardzo skuteczną formą przekazywania treści ekologicznych.



Na omawianym terenie proponowane formy przekazu treści ekologicznych mogą mieć charakter cykliczny np. przechodzący z gminy do gminy. Można do ich organizacji wykorzystać Ośrodki Kultury czy remizy strażackie (wystawy), a także boiska czy sceny widowiskowe (festyny). Nie należy również zapomnieć o sezonowych „akcjach ekologicznych” np. Sprzątanie Świata, Dni Ziemi. Stawiają sobie one za cel ochronę przyrody, ostrzegają przed zagrożeniami, uświadamiają szkodliwość niektórych zachowań człowieka.

8.4.2.4. Edukacja przedsiębiorców

System ekozarządzania i audytu (EMAS)

System ekozarządzania i audytu (EMAS) jest użytecznym narzędziem tworzenia w organizacjach kultury zrównoważonego rozwoju oraz efektywnego zarządzania dostępnymi zasobami i energią. EMAS (ang. Eco Management and Audit Scheme) to unijny instrument ochrony środowiska, funkcjonujący w oparciu o Rozporządzenie Parlamentu Europejskiego i Rady (WE) nr 1221/2009 z 25 listopada 2009 r. w sprawie dobrowolnego udziału organizacji w systemie ekozarządzania i audytu we Wspólnocie (EMAS).

EMAS jest adresowany do wszystkich rodzajów organizacji zainteresowanych wdrażaniem kompleksowych rozwiązań w obszarze ochrony środowiska, zarówno przedstawicieli firm, jak i instytucji niekomercyjnych. Wymagania EMAS dają wytyczne, swoiste wskazówki, dzięki którym organizacje porządkują obowiązki w zakresie ochrony środowiska, optymalizują ponoszone koszty i efektywnie zarządzają energią i zasobami. EMAS to także wiarygodny system raportowania oddziaływań organizacji na środowisko, ułatwiający prowadzenie otwartego dialogu z zainteresowanymi stronami.

Rejestracja w systemie EMAS oznacza spełnienie przez organizację najbardziej wyśrubowanych wymagań ochrony środowiska. To prestiż bycia w gronie firm, prowadzących swoją działalność zgodnie z ideą zrównoważonego rozwoju. Prestiż potwierdzony certyfikatem przyznawanym przez Generalnego Dyrektora Ochrony Środowiska.

Organizacje zarejestrowane w EMAS wskazują 6 kluczowych obszarów, w których korzyści z rejestracji są największe.

- ♦ **Zrównoważone zarządzanie zasobami.** Dzięki wdrożeniu wymagań EMAS organizacje optymalizują zużycie zasobów i energii w związku z systematycznym zmniejszaniem negatywnego wpływu na środowisko. Największe oszczędności firmy identyfikują w takich obszarach jak gospodarka odpadami, gospodarka wodno-ściekowa czy zużycie energii.



- ♦ **Zgodność z prawem.** W ramach rejestracji w EMAS organizacje wykazują się stałą zgodnością z wymaganiami prawnymi ochrony środowiska. Wymusza to uporządkowanie wszystkich obowiązków w tym zakresie oraz wprowadzenie procedur gwarantujących ich realizację. Podmioty prowadzą wnikliwą analizę wymagań prawnych oraz podejmują wysiłek, zmierzający do zapewnienia zgodności z nimi. Dzięki temu minimalizują one ryzyko kar za nieprzestrzeganie skomplikowanego prawa ochrony środowiska oraz zyskują większe zaufanie ze strony administracji publicznej.
- ♦ **Sprostanie wyzwaniom związanym ze zmianami klimatu.** EMAS wymaga wdrożenia kompleksowych rozwiązań w obszarze ochrony środowiska, nastawionych na osiągnięcie wymiernych efektów oraz ciągłe doskonalenie. Jednym z kluczowych wskaźników oceny działalności firmy jest jej efektywność energetyczna. Przedsiębiorstwa zobowiązane są m.in. do zapobiegania powstawaniu emisji zanieczyszczeń do powietrza lub ich minimalizacji. Jednocześnie poprzez raportowanie, uwzględniające zużycie energii i emisję do powietrza, organizacje gromadzą dane, które pomagają im realizować ustawowe obowiązki sprawozdawcze.
- ♦ **Przewaga konkurencyjna.** Rynek coraz częściej wymusza na firmach działania prośrodowiskowe. Jest to szczególnie widoczne za sprawą rosnącej popularności zazieleniania wizerunku biznesu. W wielu przetargach, prowadzonych zarówno przez administrację publiczną, jak i firmy prywatne, pojawiają się kryteria ochrony środowiska. Klienci również zaczynają zwracać uwagę na tzw. ekologiczne produkty i prośrodowiskowe postępowanie firm. Dzięki EMAS firmy posiadają sprawdzone instrumenty, służące do zapewniania najwyższego poziomu ochrony środowiska. Jednocześnie ich zielony wizerunek jest potwierdzony wiarygodnym certyfikatem, przyznawanym przez Generalnego Dyrektora Ochrony Środowiska.
- ♦ **Zaangażowanie pracowników.** Sukces każdej organizacji w dużym stopniu zależy też od zgrania jej zespołu i jego wspólnej pracy. Dzięki wdrożeniu wymagań EMAS pracownicy integrują się wokół celu, jakim jest poprawa stanu środowiska oraz zrównoważony rozwój. Wspólnie wypracowany wizerunek organizacji przyjaznej środowisku daje pracownikom poczucie dumy oraz wzmacnia przywiązanie do pracodawcy. Ich zaangażowanie w realizację polityki środowiskowej tworzy pozytywną atmosferę i motywuje do podejmowania ambitnych wyzwań.
- ♦ **Wiarygodność i zaufanie.** Obecnie jednym z kluczowych elementów biznesu jest umiejętność budowania wiarygodności i zaufania. EMAS pomaga tworzyć pozytywną relację organizacji z jej interesariuszami i wzmacniać w ten sposób wiarygodność. Istotnym wymogiem systemu jest prowadzenie otwartego dialogu ze społeczeństwem oraz innymi zainteresowanymi stronami, w tym



z lokalną ludnością i klientami. Przejrzystość oraz okresowe przedstawianie informacji dotyczących środowiska w postaci deklaracji środowiskowych są fundamentalnymi elementami odróżniającymi EMAS od innych standardów zarządzania środowiskowego. Dzięki temu organizacje kształtują swój wizerunek jako wiarygodnych i odpowiedzialnych partnerów.

Polityka ochrony klimatu, innowacyjność biznesu lub rozwój demograficzny to jedne z najważniejszych wyzwań globalizującej się gospodarki. Sprostanie im wymaga zrównoważonego podejścia, zapewniającego pogodzenie interesów biznesu, społeczeństwa i ochrony środowiska. Struktura i wymagania EMAS dają narzędzia do systemowego zarządzania zrównoważonym rozwojem każdego rodzaju organizacji.

Koncepcja społecznej odpowiedzialności biznesu (przedsiębiorstw) CSR

Społeczna odpowiedzialność przedsiębiorstw (ang. corporate social responsibility, CSR), zgodnie z definicją Komisji Europejskiej jest „odpowiedzialnością przedsiębiorstw za ich wpływ na społeczeństwo”. Wpływ ten ma wielowymiarowy charakter i przejawia się nie tylko w dbałości firm o środowisko naturalne, pracowników i warunki pracy. Rola jaką przypisujemy CSR we współczesnej gospodarce - to prowadzenie działalności w oparciu o podobne wartości, dostrzeganie ludzi w procesach produkcji, dystrybucji i konsumpcji oraz wdrażanie zasad społecznej odpowiedzialności we wszystkich obszarach funkcjonowania firmy.

Obszary z zakresu społecznej odpowiedzialności realizowane przez firmy można podzielić m.in. na cztery kategorie: ład organizacyjny, pracownicy, środowisko i produkt. Działaniami prowadzonymi w ramach tych kategorii mogą być na przykład:

- ♦ **Ład organizacyjny:** kształtowanie etycznej kultury organizacyjnej, kodeksy etycznego postępowania, zarządzanie ryzykiem, komunikowanie działań CSR poprzez ujawnianie danych pozafinansowych (raportowanie społeczne), przeciwdziałanie korupcji, itp.
- ♦ **Pracownicy:** dialog z pracownikami, troska o bezpieczeństwo w miejscu pracy, zapewnienie optymalnych warunków pracy, poszanowanie praw człowieka, dostrzeganie znaczenia różnorodności w miejscu pracy, troska o zdrowie pracowników, godzenie życia zawodowego z rodzinnym, itp.
- ♦ **Środowisko:** ograniczanie emisji gazów, odpowiedzialne zarządzanie odpadami, odpowiedzialne zarządzanie ściekami, ograniczanie zużycia energii oraz zużycia wody, itp.
- ♦ **Produkt:** odpowiedzialne podejście do łańcucha dostaw, w tym do wydobycia i transportu surowców, tworzenia półproduktów i ich transportu, odpowiedzialne inwestowanie, itp.



W koncepcji społecznej odpowiedzialności spotkamy się z pojęciem interesariuszy (ang. stakeholders). Są nimi wszelkie osoby, społeczności, instytucje, organizacje, urzędy, które mogą wpływać na przedsiębiorstwo oraz pozostają pod wpływem jego działalności. Interesariuszami mogą być zatem pracownicy, właściciele, akcjonariusze, związki zawodowe, inwestorzy. Patrząc z zewnętrznej perspektywy firmy interesariuszami będą klienci, dostawcy, władze lokalne, władze centralne, społeczność lokalna, organizacje pozarządowe, media i inne podmioty z jakimi dana firma ma relacje w prowadzeniu swojej działalności.

Wdrażanie zasad CSR może być realizowane na wiele różnych sposobów. Funkcjonuje dziś szereg programów, inicjatyw, wytycznych, które wyznaczają kierunki odpowiedzialnego działania podmiotów biznesowych na rzecz społeczeństwa, w tym m.in.:

- ♦ **Wytyczne OECD dla przedsiębiorstw wielonarodowych**, które stanowią zbiór zasad i standardów z różnych obszarów, poczynając od praw człowieka, praw pracowniczych i bezpieczeństwa pracy, przez kwestie dostępu do informacji, opodatkowanie, ochronę środowiska i należytej staranności w działalności firm.
- ♦ **Wytyczne Global Reporting Initiative (GRI)**, najbardziej popularne i stosowane wytyczne w zakresie raportowania społecznego. Zawierają ogólne zasady raportowania oraz szczegółowe zalecenia odnośnie zawartości raportu. Najnowszy standard oznaczony jest symbolem GRI G.4.
- ♦ **Norma ISO 26000**, która wskazuje narzędzia wdrażania koncepcji CSR o charakterze uniwersalnym, jakie mogą być zastosowane w wielu typach organizacji – publicznych, prywatnych i non profit – niezależnie od ich wielkości i lokalizacji.
- ♦ **Norma SA8000**, która jest międzynarodową normą stworzoną z myślą o przedsiębiorstwach dowolnej branży. Norma formułuje osiem szczegółowych warunków w odniesieniu do poszanowania praw człowieka i praw pracowniczych.
- ♦ **Standardy serii AA1000**, które dotyczą interesariuszy i wspomagają organizację w procesach zarządzania, w tym: AA1000APS, Zasady Odpowiedzialności, AA1000AS, Weryfikacja, AA1000SES, Zaangażowanie Interesariuszy.

Przestrzeganie zasad odpowiedzialnego biznesu przynosi przedsiębiorcom wiele korzyści. W swoich relacjach z kontrahentami, inwestorami, klientami, ale także z lokalnymi władzami i społeczeństwem, mogą budować nie tylko dialog i porozumienie, ale wspólnie wpływać na otaczającą rzeczywistość. Dzięki



temu zyskują ich przychylność a wzrost świadomości społecznej konsumentów powoduje, że w swoich wyborach kierują się oni zaufaniem do danej firmy i jej wizerunkiem.

8.4.2.4. Edukacja turystów

Wysoka ranga kulturowa i wynikające stąd wymagania ochronne przesądzają o konieczności prowadzenia edukacji ekologicznej dla zwiedzających. Edukacja ekologiczna odwiedzających teren Miasta jest ważnym zadaniem, którego realizacja powinna prowadzić do wzrostu poszanowania zasad ochrony środowiska. Zasady takie można wprowadzić m.in. w regulaminie dla turystów.

Upowszechnieniem regulaminu dla turystów, sprzedażą wydawnictw przyrodniczych i turystycznych oraz udzielaniem wszelkich niezbędnych informacji powinny zajmować się punkty informacyjne. Dobra i fachowa praca punktów, tablice informacyjne i oznaczenia, popularyzacja walorów przyrodniczych i zasad ochrony w formie interesujących wydawnictw, filmów, prelekcji, oraz dobrze zorganizowany system ścieżek przyrodniczych powinny pomagać turystyce atrakcyjnie spędzić czas oraz poznać przyrodę i zasady jej ochrony.

Wśród zwiedzających wzrasta liczba osób zainteresowanych turystyką edukacyjną, której podstawą są dobrze urządzone ścieżki przyrodnicze z opracowanymi przewodnikami i zeszytami ćwiczeń.

8.4.3. Społeczne kampanie informacyjne

Działania edukacyjne powinny kłaść duży nacisk na realizację szerokich kampanii edukacyjnych, których celem byłoby propagowanie idei zrównoważonego rozwoju. Realizacja takich zadań prowadzona właściwie powinna być z wykorzystaniem wszystkich lokalnie dostępnych form.

8.4.3.1. Media w kampanii informacyjnej

Niezbędnym elementem pomyślnego promowania zagadnień ekologicznych jest wsparcie prowadzonych działań w środkach masowego przekazu. Media poprzez spore możliwości oddziaływania, spełniają ważną rolę w kształtowaniu świadomości proekologicznej. Prowadzona właściwa polityka medialna ma na celu dotarcie z treściami ekologicznymi głównie do osób dorosłych. W celu osiągnięcia pożądaných efektów prowadzona polityka medialna powinna być oparta w głównej mierze o media lokalne (prasa, radio), a także z racji znacznego wzrostu jego znaczenia - również o Internet.



Prasa lokalna

Współpracując z prasą władze samorządowe dysponują specyficznymi formami edukowania społeczeństwa, m. in. poprzez:

- ♦ ogłoszenie. Poprzez tę formę w prosty, hasłowy sposób można promować i informować np. o wprowadzonym systemie segregacji odpadów. Ogłoszenie może zawierać informacje edukujące co do sposobów korzystania z pojemników na odpady.
- ♦ wkładka informacyjna do gazety. Powinna ona zostać skonstruowana w formie ulotki/broszury tematycznej, np. w zakresie gospodarki odpadami. Wkładka ma za zadanie informować - jak unikać wytwarzania odpadów, jak je segregować, co robić, aby na składowisko trafiło jak najmniej śmieci. Ulotka ta stanowiłaby więc „ABC kultury odpadowej”, z którą powinni się zapoznać mieszkańcy Miasta. Pomoże ona również społeczeństwu szerzej spojrzeć na różne aspekty produkcji odpadów i uzmysłowić jak mogą temu przeciwdziałać. Ta sama broszura powinna być również rozdana mieszkańcom tuż przed bezpośrednim rozpoczęciem segregacji odpadów (np. około miesiąca wcześniej).

Wskazane jest także, aby na łamach lokalnej prasy utworzyć rubrykę (stronę) poświęconą szeroko rozumianej ochronie środowiska. Publikowane byłyby tam artykuły poświęcone poszczególnym zagadnieniom ochrony środowiska. Autorami mogą być zaproszeni specjaliści, przedstawiciele pozarządowych organizacji ekologicznych, przedstawiciele władz samorządowych itp.

Lokalne rozgłośnie telewizyjne

Sposobami wykorzystania lokalnej rozgłośni telewizyjnej o zasięgu regionalnym w celu propagowania wybranych zagadnień ochrony środowiska mogą być:

- ♦ wyprodukowanie przez agencję reklamową telewizyjnego spotu informacyjnego, np. dotyczącego segregacji odpadów komunalnych. Ważne, by informacja ta była zrozumiała dla słuchaczy w różnym wieku (można emitować kilka różnych informacji (chodzi o stopień ich złożoności) kierowanych do różnych odbiorców, należy jednak pamiętać o rosnących wtedy znacznie kosztach. Informacja ta, powinna być emitowana najlepiej w najbardziej atrakcyjnych godzinach i podkreślać hasło kampanii edukacyjnej.



- ♦ zaproponowanie dziennikarzom przeprowadzenia w studio dyskusji z udziałem specjalistów i przedstawicieli władz Miasta. Goście odpowiadają na zadawane przez telefon pytania słuchaczy. Takie dyskusje przyciągają zazwyczaj uwagę społeczności. Dzięki takiemu sposobowi informowania, władze poznają stosunek mieszkańców do decyzji samorządowców, którzy z kolei mają możliwość wyjaśnienia społeczności wszelkich pojawiających się wątpliwości i niejasności.

Internet

Ważną inicjatywą służącą komunikacji społecznej i informowaniu mieszkańców o podejmowanych przez władze samorządowe działaniach jest wykorzystanie możliwości, jakie daje internet. Tą drogą istnieje duża szansa dotarcia do młodzieży, wśród której Internet jest coraz bardziej popularnym środkiem komunikacji.

- ♦ strona WWW. Stworzenie strony internetowej, na której znalazłyby się wszystkie bieżące informacje dotyczące zakresu ochrony środowiska. W przypadku tworzenia strony internetowej należy pamiętać o ograniczonym zasięgu oddziaływania tego medium. Treści edukacyjne można umieścić na stronach Miasta. Należy ją uzupełnić o informacje dotyczące recyklingu i ochrony środowiska. Na stronie internetowej można również zamieszczać w porozumieniu z lokalnymi gazetami artykuły dotyczące np. gospodarki, wcześniej publikowane na ich łamach (w tradycyjnej, papierowej wersji).
- ♦ poczta elektroniczna. Możemy wysłać listy elektroniczne zawierające informacje np. na temat selektywnej zbiórki odpadów do tych mieszkańców Miasta, którzy korzystają z Internetu. Dodatkowo poczta elektroniczna daje możliwość zgłaszania przez internautów postulatów związanych z ochroną środowiska do samorządu. Odpowiedzi na te pytania mogą być publikowane na stronie WWW lub w lokalnej prasie.

Współpraca z mediami ma na celu uzyskanie aktywnego poparcia mieszkańców dla realizowanych przez samorząd działań. Chodzi o taką profesjonalną działalność z zakresu public relations, której celem jest nie tylko przeformowanie trudnych decyzji, lecz przede wszystkim promowanie postaw prospołecznych. Promocja zachowań proekologicznych oraz ogólnie ochrony środowiska za pośrednictwem mediów, odgrywa bardzo ważną rolę i jest jednym z podstawowych źródeł informacji. Dzięki pomocy mediów w trakcie realizacji programu możliwe będzie również przeprowadzenie rozmaitych akcji i kampanii edukacyjnych.



8.4.3.2. Okresowe kampanie informacyjne

Do najpopularniejszych i stosunkowo łatwych do przeprowadzenia działań z zakresu kampanii informacyjnych należy zaliczyć akcję ulotkową, festyny, radiową otwartą debatę.

Akcja ulotkowa

Akcja ulotkowa to najpopularniejsza forma przekazu treści ekologicznych. Jest ona zawsze wsparciem przy wprowadzaniu konkretnych działań związanych z ochroną środowiska. Z założenia ulotki (brozury informacyjne) trafiają bezpośrednio do adresatów, czyli mieszkańców. Bezpośrednie dostarczanie wybranej grupie daje większą gwarancję osiągnięcia zamierzonego celu.

Istotną sprawą jest, aby kolportaż ulotek był przeprowadzony przed podjęciem konkretnych działań „technicznych”. Mieszkańcy będą mieli właściwe przygotowanie merytoryczne w chwili wprowadzanych zmian. Kolportowane ulotki powinny zawierać tylko najważniejsze elementy wprowadzanych działań – pełen zakres informacji powinien być przekazany za pośrednictwem innych form przekazu.

Ulotki winny wyjaśniać i uzasadniać wprowadzane przedsięwzięcia, a także przedstawiać korzyści z nich płynące. Przekazywane treści powinny być zredagowane w sposób jasny i skrótowy (najlepiej hasłowo), a forma ulotki powinna być przejrzysta i czytelna.

Festyny

Festyn ma być w założeniu imprezą rodzinną, na której spotykają się mieszkańcy Miasta. Oprócz typowej rozrywki w czasie trwania festynu mogą być przekazywane mieszkańcom także informacje ekologiczne. Mogą to być różnego rodzaju konkursy: sprawnościowe, wiedzy z danej dziedziny itp. Wskazane aby proponowane formy edukacji poprzez zabawę angażowały w nią dzieci i rodziców.

W trakcie trwania festynu można propagować treści z szeroko rozumianej ochrony środowiska:

- ♦ wystawę zdrowej żywności połączona z degustacją;
- ♦ prezentację miejscowego nadleśnictwa;
- ♦ prezentację terenów chronionych zlokalizowanych na terenie Miasta;
- ♦ wystawę sadzonek drzew, krzewów, kwiatów;
- ♦ prezentację literatury ekologicznej i prac plastycznych związanych z ekologią, wykonanych przez młodzież.



Zagadnieniem, które powinno również znaleźć się w kręgu zainteresowań tematycznych kampanii edukacyjnej, jest promocja roweru jako środka transportu. Rower jako środek transportu powinien być promowany poprzez dwie funkcje komunikacyjne, które spełnia, mianowicie: środka transportu, rekreacyjno-turystyczną.

Na promocję roweru jako środka transportu może składać się organizacja letnich festynów (np. zlot właścicieli nietypowych rowerów) i rajdów rowerowych, połączonych z promocją agroturystyki. Wskazany jest udział rowerzystów w obchodach Dnia Ziemi i Dnia Bez Samochodu. Kampania edukacyjna powinna zachęcać mieszkańców do pozostawienia samochodów w garażu i używania ich tylko do dalszych podróży.

Miejska Debata

Skuteczną formą przekazu spośród różnego rodzaju społecznych okresowych akcji informacyjnych w dziedzinie ochrony środowiska jest przeprowadzenie Miejskiej Debaty. Debata powinna być sformułowana na zasadzie dialogu władz samorządowych z mieszkańcami. Celem programu jest sprowokowanie dyskusji na tematy związane z ochroną środowiska na danym terenie.

W przypadku podjęcia tej formy przekazu należy zaangażować w nią wszystkie lokalne media. Przed datą samej debaty powinna być rozpoczęta wcześniej kampania informacyjna. W prasie lokalnej, w Internecie lub na billboardach umieszczonych na terenie Miasta pojawiają się wtedy hasła - tematy publicznej dyskusji. Jednocześnie powinny zostać podane adresy i telefony redakcji współdziałających w przygotowaniu debaty, pod które mieszkańcy mogą zgłaszać swoje uwagi, dotyczące poruszanych tematów.

Mogą nimi być m. in.:

- ♦ „czystość” - czy nasze Miasto jest czyste?
- ♦ „ekologia” - jakie są odczucia mieszkańców, co do stanu środowiska w Mieście?
- ♦ „rozwój-inwestycje” - jakie oczekiwania mają mieszkańcy wobec kierunków rozwoju Miasta.

Równoległe z częścią informacyjną w lokalnej prasie winny ukazać się artykuły omawiające poruszane problemy. W trakcie samej debaty na żywo omawiane byłyby przy udziale zaproszonych gości zgłoszone przez mieszkańców uwagi do przedmiotowego problemu. Efektem przeprowadzonej debaty poza nagłośnieniem danego tematu powinny być także jakieś wymierne efekty, np. likwidacja dzikich wylewisk ścieków. W związku z tym wskazane jest po pewnym czasie (np. po pół roku) wrócenie do omawianego w czasie debaty problemu i przedstawienie mieszkańcom efektów podjętych działań.



IX. STRATEGICZNA OCENA ODDZIAŁYWANIA PROGRAMU NA ŚRODOWISKO

Prognozę oddziaływania na środowisko „Programu Ochrony Środowiska dla Miasta Braniewa na lata 2018 - 2021 z perspektywą na lata 2022 - 2025” przeprowadza się w celu określenia wpływu na środowisko założonych w nim celów i zadań zarówno krótko i długoterminowych. Podstawę prawną opracowania prognozy stanowi ustawa z dnia 3 października 2008r. o udostępnianiu informacji o środowisku i jego ochronie, udziale społeczeństwa w ochronie środowiska oraz o ocenach oddziaływania na środowisko (Dz. U. 2017, poz. 1405 z późn. zm.).

Zgodnie z art. 51, ust.2 ww. ustawy prognoza oddziaływania na środowisko:

1) zawiera:

- a) informacje o zawartości, głównych celach projektowanego dokumentu oraz jego powiązaniach z innymi dokumentami,
- b) informacje o metodach zastosowanych przy sporządzaniu prognozy,
- c) propozycje dotyczące przewidywanych metod analizy skutków realizacji postanowień projektowanego dokumentu oraz częstotliwości jej przeprowadzania,
- d) informacje o możliwym transgranicznym oddziaływaniu na środowisko,
- e) streszczenie sporządzone w języku niespecjalistycznym;

2) określa, analizuje i ocenia:

- a) istniejący stan środowiska oraz potencjalne zmiany tego stanu w przypadku braku realizacji projektowanego dokumentu,
- b) stan środowiska na obszarach objętych przewidywanym znaczącym oddziaływaniem,
- c) istniejące problemy ochrony środowiska istotne z punktu widzenia realizacji projektowanego dokumentu, w szczególności dotyczące obszarów podlegających ochronie na podstawie ustawy z dnia 16 kwietnia 2004 r. o ochronie przyrody,
- d) cele ochrony środowiska ustanowione na szczeblu międzynarodowym, wspólnotowym i krajowym, istotne z punktu widzenia projektowanego dokumentu, oraz sposoby, w jakich te cele i inne problemy środowiska zostały uwzględnione podczas opracowywania dokumentu,
- e) przewidywane znaczące oddziaływania, w tym oddziaływania bezpośrednie, pośrednie, wtórne, skumulowane, krótkoterminowe, średnio-terminowe i długoterminowe, stałe i chwilowe oraz pozytywne i negatywne, na cele i przedmiot ochrony obszaru Natura 2000 oraz integralność tego obszaru, a także na środowisko, a w szczególności na:



- ♦ różnorodność biologiczną,
- ♦ ludzi,
- ♦ zwierzęta,
- ♦ rośliny,
- ♦ wodę,
- ♦ powietrze,
- ♦ powierzchnię ziemi,
- ♦ krajobraz,
- ♦ klimat,
- ♦ zasoby naturalne,
- ♦ zabytki,
- ♦ dobra materialne
- ♦ z uwzględnieniem zależności między tymi elementami środowiska i między oddziaływaniami na te elementy;

3) przedstawia:

- a) rozwiązania mające na celu zapobieganie, ograniczanie lub kompensację przyrodniczą negatywnych oddziaływań na środowisko, mogących być rezultatem realizacji projektowanego dokumentu, w szczególności na cele i przedmiot ochrony obszaru Natura 2000 oraz integralność tego obszaru,
- b) biorąc pod uwagę cele i geograficzny zasięg dokumentu oraz cele i przedmiot ochrony obszaru Natura 2000 oraz integralność tego obszaru – rozwiązania alternatywne do rozwiązań zawartych w projektowanym dokumencie wraz z uzasadnieniem ich wyboru oraz opis metod dokonania oceny prowadzącej do tego wyboru albo wyjaśnienie braku rozwiązań alternatywnych, w tym wskazania napotkanych trudności wynikających z niedostatków techniki lub luk we współczesnej wiedzy.

Zgodnie z art. 52 Ustawy:

1. Informacje zawarte w prognozie oddziaływania na środowisko, o których mowa w art. 51 ust. 2, powinny być opracowane stosownie do stanu współczesnej wiedzy i metod oceny oraz dostosowane do zawartości i stopnia szczegółowości projektowanego dokumentu oraz etapu przyjęcia tego dokumentu w procesie opracowywania projektów dokumentów powiązanych z tym dokumentem.
2. W prognozie oddziaływania na środowisko, o której mowa w art. 51 ust. 1, uwzględnia się informacje zawarte w prognozach oddziaływania na środowisko sporządzonych dla innych, przyjętych już, dokumentów powiązanych z projektem dokumentu będącego przedmiotem postępowania.



Zgodnie z art. 54 Ustawy:

1. Organ opracowujący projekt dokumentu, o którym mowa w art. 46 lub 47, poddaje projekt, wraz z prognozą oddziaływania na środowisko, opiniowaniu przez właściwe organy, o których mowa w art. 57 i 58. Właściwe organy wydają opinię w terminie 30 dni od dnia otrzymania wniosku o wydanie opinii.
2. Organ opracowujący projekt dokumentu zapewnia możliwość udziału społeczeństwa, zgodnie z przepisami działu III rozdział 1 i 3, w strategicznej ocenie oddziaływania na środowisko.

Zgodnie z art. 55 Ustawy:

1. Organ opracowujący projekt dokumentu, o którym mowa w art. 46 lub 47, bierze pod uwagę ustalenia zawarte w prognozie oddziaływania na środowisko, opinie organów, o których mowa w art. 57 i 58, oraz rozpatruje uwagi i wnioski zgłoszone w związku z udziałem społeczeństwa.

Zgodnie z art. 57 Ustawy:

1. Organem właściwym w sprawach opiniowania i uzgadniania w ramach strategicznych ocen oddziaływania na środowisko jest:
 - 1) Generalny Dyrektor Ochrony Środowiska – w przypadku dokumentów opracowywanych i zmienianych przez naczelne lub centralne organy administracji rządowej;
 - 2) regionalny dyrektor ochrony środowiska – w przypadku dokumentów innych niż wymienione w pkt 1.

Zgodnie z art. 58 Ustawy:

1. Organem Państwowej Inspekcji Sanitarnej właściwym w sprawach opiniowania i uzgadniania w ramach strategicznych ocen oddziaływania na środowisko jest:
 - 1) Główny Inspektor Sanitarny-w przypadku dokumentów opracowywanych i zmienianych przez naczelne lub centralne organy administracji rządowej;
 - 2) państwowy wojewódzki inspektor sanitarny-w przypadku dokumentów innych niż wymienione w pkt 1 i 3;
 - 3) państwowy powiatowy inspektor sanitarny - w przypadku miejscowych planów zagospodarowania przestrzennego oraz studiów uwarunkowań i kierunków zagospodarowania przestrzennego gmin.



X. BIBLIOGRAFIA

Obowiązujące akty prawne:

- ♦ Ustawa z dnia 27 kwietnia 2001 r. Prawo ochrony środowiska (Dz. U. 2018r. poz. 799 z późn. zm.);
- ♦ Ustawa z dnia 16 kwietnia 2004 r. o ochronie przyrody (Dz. U. z 2018r., poz. 142 z późn. zm.);
- ♦ Ustawa z dnia 20 lipca 2017 r. Prawo wodne (Dz. U. z 2017r., poz. 1566 z późn. zm.);
- ♦ Ustawa z dnia 3 października 2008 r. o udostępnieniu informacji o środowisku i jego ochronie, udziale społeczeństwa w ochronie środowiska (Dz. U. z 2017r., poz. 1405 z późn. zm.);
- ♦ Ustawa z dnia 14 grudnia 2012 r. o odpadach (Dz. U. z 2018r., poz. 992 z późn. zm.);
- ♦ Ustawa z dnia 13 kwietnia 2007 r. o zapobieganiu szkodom w środowisku i ich naprawie (Dz.U. z 2018r., poz. 954);
- ♦ Ustawa z dnia 7 czerwca 2001 r. o zbiorowym zaopatrzeniu w wodę i zbiorowym odprowadzeniu ścieków tj.(Dz. U. z 2018r., poz. 1152);
- ♦ Ustawa z dnia 28 września 1991 r. o lasach (Dz. U. z 2017r., poz. 788);
- ♦ Ustawa z dnia 9 czerwca 2011 r. Prawo geologiczne i górnicze (Dz. U. z 2017r., poz. 2126);
- ♦ Ustawa z dnia 13 września 1996 r. o utrzymaniu czystości i porządku w gminach (Dz. U. z 2017r., poz. 1289 z późn. zm.);
- ♦ Ustawa z dnia 7 lipca 1994 r. Prawo budowlane (Dz. U. z 2018r., poz. 1202 z późn. zm.);
- ♦ Ustawa z dnia 27 marca 2003 r. o planowaniu i zagospodarowaniu przestrzennym t j. (Dz. U. z 2017r., poz. 1073 z późn. zm.);
- ♦ Ustawa z dnia 19 czerwca 1997 r. o zakazie stosowania wyrobów zawierających azbest tj. (Dz. U. z 2017r., poz. 2119);



- ♦ Ustawa z dnia 11 maja 2001r. o obowiązkach przedsiębiorców z zakresie gospodarowania niektórymi odpadami oraz o opłacie produktowej i depozytowej tj. (Dz. U. z 2016r., poz.1478);
- ♦ Ustawa z dnia 3 lutego 1995 r. o ochronie gruntów rolnych i leśnych (Dz. U. z 2017r., poz. 1161);
- ♦ Ustawa z dnia 10 lipca 2007 r. o nawozach i nawożeniu (Dz. U. z 2018r., poz. 1259);
- ♦ Ustawa z dnia 20 lipca 1991 r. o Inspekcji Ochrony Środowiska tj. (Dz. U. z 2016r., poz. 1688 z późn. zm.);
- ♦ Ustawa z dnia 21 sierpnia 1997 r. o ochronie zwierząt (Dz. U. z 2017r., poz. 1840);
- ♦ Rozporządzenie Rady Ministrów z dnia 9 listopada 2010 r. w sprawie przedsięwzięć mogących znacząco oddziaływać na środowisko (Dz. U. z 2016r., poz. 71);
- ♦ Rozporządzenie Ministra Środowiska z dnia 23 grudnia 2010 r. w sprawie funkcjonowania Krajowej Komisji do spraw Ocen Oddziaływania na Środowisko oraz regionalnych komisji do spraw ocen oddziaływania na środowisko (Dz. U. Nr 257, poz. 1745);
- ♦ Rozporządzenie Ministra Środowiska z dnia 22 września 2010 r. w sprawie wzoru oraz zawartości i układu publicznie dostępnego wykazu danych o dokumentach zawierających informacje o środowisku i jego ochronie (Dz. U. Nr 186, poz. 1249);
- ♦ Rozporządzenie Ministra Środowiska z dnia 12 listopada 2010 r. w sprawie opłat za udostępnianie informacji o środowisku (Dz. U. Nr 215, poz. 1415);
- ♦ Rozporządzenie Ministra Środowiska z dnia 23 listopada 2010 r. w sprawie sposobu i częstotliwości aktualizacji informacji o środowisku (Dz. U. Nr 227, poz. 1485);
- ♦ Rozporządzenie Ministra Środowiska z dnia 12 stycznia 2011 r. w sprawie obszarów specjalnej ochrony ptaków (Dz. U. Nr 25, poz. 133, z późn. zm.);
- ♦ Rozporządzenie Ministra Środowiska z dnia 13 kwietnia 2010 r. w sprawie siedlisk przyrodniczych oraz gatunków będących przedmiotem zainteresowania Wspólnoty, a także kryteriów wyboru obszarów kwalifikujących się do uznania lub wyznaczenia jako obszary Natura 2000 (Dz. U. z 2014 r. poz. 1713);



- ♦ Rozporządzenie Ministra Środowiska z dnia 17 lutego 2010 r. w sprawie sporządzania projektu planu zadań ochronnych dla obszaru Natura 2000 (Dz. U. Nr 34, poz. 186, z późn. zm.);
- ♦ Rozporządzenie Ministra Środowiska z dnia 30 marca 2010 r. w sprawie sporządzania projektu planu ochrony dla obszaru Natura 2000 (Dz. U. Nr 64, poz. 401, z późn. zm.);
- ♦ Rozporządzenie Ministra Środowiska z dnia 12 maja 2005 r. w sprawie sporządzania projektu planu ochrony dla parku narodowego, rezerwatu przyrody i parku krajobrazowego, dokonywania zmian w tym planie oraz ochrony zasobów, tworów i składników przyrody (Dz. U. Nr 94, poz. 794);
- ♦ Rozporządzenie Ministra Środowiska z dnia 30 marca 2005 r. w sprawie rodzajów, typów i podtypów rezerwatów przyrody (Dz. U. Nr 60, poz. 533);
- ♦ Rozporządzenie Ministra Środowiska z dnia 30 marca 2010 r. w sprawie szczegółowych sposobów i form składania informacji o kompensacji przyrodniczej (Dz. U. Nr 64, poz. 402);
- ♦ Rozporządzenie Ministra Środowiska z dnia 9 października 2014 r. w sprawie ochrony gatunkowej roślin (Dz. U. z 2014r., poz. 1409);
- ♦ Rozporządzenie Ministra Środowiska z dnia 9 października 2014 r. w sprawie ochrony gatunkowej grzybów (Dz. U. z 2014r., poz. 1408);
- ♦ Rozporządzenie Ministra Środowiska z dnia 14 marca 2006 r. w sprawie obrączkowania ptaków (Dz. U. Nr 48, poz. 350);
- ♦ Rozporządzenie Ministra Środowiska z dnia 9 września 2011 r. w sprawie listy roślin i zwierząt gatunków obcych, które w przypadku uwolnienia do środowiska przyrodniczego mogą zagrozić gatunkom rodzimym lub siedliskom przyrodniczym (Dz. U. Nr 210, poz. 1260);
- ♦ Rozporządzenie Ministra Środowiska z dnia 3 sierpnia 2011 r. w sprawie gatunków zwierząt niebezpiecznych dla życia i zdrowia ludzi (Dz. U. Nr 173, poz. 1037);
- ♦ Rozporządzenie Ministra Środowiska z dnia 1 lutego 2012 r. w sprawie wzoru wniosku o rejestrację organizacji w rejestrze EMAS (Dz. U. z 2012 r. poz. 166);
- ♦ Rozporządzenie Ministra Środowiska z dnia 23 marca 2012 r. w sprawie współczynników różnicujących wysokość opłaty rejestracyjnej za wpis do rejestru organizacji zarejestrowanych w krajowym systemie ekzarządzania i audytu (EMAS) (Dz. U. z 2012 r. poz. 341).



Materiały źródłowe na szczeblu krajowym:

- ♦ Strategia „Bezpieczeństwo Energetyczne i Środowisko”,
- ♦ Długookresowa Strategia Rozwoju Kraju. Polska 2030. Trzecia Fala Nowoczesności,
- ♦ Strategia Rozwoju Kraju 2020,
- ♦ Strategia innowacyjności i efektywności gospodarki „Dynamiczna Polska 2020”,
- ♦ Strategia rozwoju transportu do 2020 roku,
- ♦ Strategia zrównoważonego rozwoju wsi, rolnictwa i rybactwa na lata 2012-2020,
- ♦ Polityka energetyczna Polski do 2030 roku,
- ♦ Krajowy Program Ochrony Powietrza do roku 2020,
- ♦ Aktualizacja Krajowego programu oczyszczania ścieków komunalnych - AKPOŚK 2017,
- ♦ Krajowy plan gospodarki odpadami 2022,
- ♦ Krajowy program zapobiegania powstawaniu odpadów,
- ♦ Program Operacyjny Infrastruktura i Środowisko 2014-2020,
- ♦ Program ochrony i zrównoważonego użytkowania różnorodności biologicznej, Plan działań na lata 2015-2020,
- ♦ Strategiczny Plan Adaptacji dla sektorów i obszarów wrażliwych na zmiany klimatu do roku 2020 z perspektywą do roku 2030,
- ♦ Program usuwania azbestu i wyrobów zawierających azbest stosowanych na terytorium Polski,
- ♦ Program Oczyszczania Kraju z Azbestu na lata 2009-2032,



- ♦ Krajowa Strategia Ochrony i Umiarkowanego Użytkowania Różnorodności Biologicznej,
- ♦ Narodowa Strategia Gospodarowania Wodami,
- ♦ Plan gospodarowania wodami na obszarze dorzecza Wisły,
- ♦ Plan zarządzania ryzykiem powodziowym dla obszaru dorzecza Wisły,
- ♦ Planu przeciwdziałania skutkom suszy w regionie wodnym Dolnej Wisły,
- ♦ Strategia ochrony obszarów wodno - błotnych w Polsce.

Materiały źródłowe na szczeblu wojewódzkim:

- ♦ Strategia rozwoju społeczno-gospodarczego województwa warmińsko-mazurskiego do roku 2025,
- ♦ Regionalny Program Operacyjny województwa warmińsko-mazurskiego,
- ♦ Program ochrony środowiska województwa warmińsko-mazurskiego do roku 2020,
- ♦ Plan gospodarki odpadami dla województwa warmińsko-mazurskiego na lata 2016-2022,
- ♦ Program usuwania wyrobów zawierających azbest z terenu województwa warmińsko-mazurskiego na lata 2011-2015 z perspektywą do roku 2020,
- ♦ Program ochrony powietrza dla strefy warmińsko-mazurskiej ze względu na przekroczenie poziomu dopuszczalnego pyłu PM10 i poziomu docelowego benzo(a)pirenu zawartego w pyle PM10 wraz z Planem działań krótkoterminowych ze względu na ryzyko wystąpienia przekroczenia poziomu dopuszczalnego pyłu zawieszzonego PM10,
- ♦ Plan działań krótkoterminowych dla strefy warmińsko-mazurskiej ze względu na ryzyko wystąpienia przekroczenia poziomu docelowego benzo(a)pirenu zawartego w pyle zawieszonym PM10,
- ♦ Program ochrony środowiska przed hałasem dla terenów poza aglomeracjami, położonych wzdłuż dróg krajowych oraz wojewódzkich na terenie województwa warmińsko-mazurskiego, o obciążeniu ponad 3 mln pojazdów rocznie, których eksploatacja spowodowała negatywne oddziaływanie



akustyczne w wyniku przekroczenia dopuszczalnych poziomów hałasu określonych wskaźnikami LDWN i LN,

- ♦ Program państwowego monitoringu środowiska województwa warmińsko-mazurskiego na lata 2016-2020,
- ♦ Raport o stanie środowiska województwa warmińsko-mazurskiego w 2015 roku,
- ♦ Raport o stanie środowiska województwa warmińsko-mazurskiego w 2016 roku,
- ♦ Ocena roczna jakości powietrza w województwie warmińsko-mazurskim za rok 2017.

Materiały źródłowe na szczeblu powiatowym:

- ♦ Program Ochrony Środowiska Powiatu Braniewskiego na lata 2008 - 2011 z uwzględnieniem kierunków działań na lata 2011 - 2015 - *dokument nieaktualny*

Materiały źródłowe na szczeblu gminnym:

- ♦ Strategia rozwoju Miasta Braniewa do roku 2020,
- ♦ Plan rozwoju lokalnego Miasta Braniewa do roku 2020
- ♦ Plan gospodarki niskoemisyjnej dla Gminy Miasta Braniewa,
- ♦ Projekt założeń do planu zaopatrzenia w ciepło, energię elektryczną i paliwa gazowe dla Gminy Miasta Braniewa na lata 2017-2032
- ♦ Analiza stanu gospodarki odpadami komunalnymi na terenie Miasta Braniewa w 2017 roku,
- ♦ Wieloletnia Prognoza Finansowa Miasta Braniewa

Literatura:

- ♦ Jerzy Kondracki, Geografia regionalna Polski, PWN Warszawa, 2000r.;



- ♦ Alojzy Woś, Klimat Polski, PWN Warszawa, 2008r.;
- ♦ Ministerstwo Środowiska, Wytyczne do opracowania wojewódzkich, powiatowych i gminnych programów ochrony środowiska, Warszawa, wrzesień 2015r.;
- ♦ Arnold Bernaciak, Marcin Spychała, Programowanie ochrony środowiska w gminie, czyli jak skutecznie zaplanować i wdrożyć gminny program ochrony środowiska, Tom 1-podręcznik, 2009r.,
- ♦ Marek Józwiak, Zintegrowane wskaźniki w ochronie środowiska (Integrated indicators of the state of the natural environment). Regionalny Monitoring Środowiska Przyrodniczego Nr 3. s. 25–27, Kieleckie Towarzystwo Naukowe;

Strony internetowe:

- ♦ www.braniewo.pl
- ♦ www.bip.braniewo.pl
- ♦ www.warmia.mazury.pl
- ♦ www.geoportal.pl
- ♦ www.geoserwis.pl
- ♦ www.wios.olsztyn.pl
- ♦ www.olsztyn.rdos.gov.pl
- ♦ www.schr.gov.pl
- ♦ www.kzgw.gov.pl
- ♦ www.natura2000.pl
- ♦ www.psh.gov.pl
- ♦ www.gddkia.gov.pl
- ♦ www.fundusze-strukturalne.gov.pl
- ♦ www.pgi.gov.pl
- ♦ www.stat.gov.pl

Przy tworzeniu opracowania wykorzystano materiały i informacje uzyskane od Urzędu Miasta oraz Starostwa Powiatowego w Braniewie jak i od jednostek i podmiotów gospodarczych działających na omawianym obszarze.



XI. SPIS TABEL

Tabela nr 1. Struktura użytkowania gruntów na terenie Miasta Braniewa.....	24
Tabela nr 3. Liczba mieszkańców Miasta Braniewa.....	26
Tabela nr 4. Wskaźniki modułu demograficznego Miasta Braniewa	27
Tabela nr 5. Podmioty gospodarki narodowej na terenie Miasta Braniewa.....	27
Tabela nr 6. Liczba gospodarstw rolnych na terenie Miasta Braniewa.....	28
Tabela nr 7. Klasyfikacja strefy warmińsko-mazurskiej z uwzględnieniem kryteriów określonych w celu ochrony zdrowia.....	34
Tabela nr 8. Klasyfikacja strefy warmińsko-mazurskiej z uwzględnieniem kryteriów określonych w celu ochrony roślin.....	34
Tabela nr 9. Pomiar natężenia ruchu na terenie Miasta Braniewa	41
Tabela nr 10. Podsumowanie stanu akustycznego dla obszarów w których stwierdzono przekroczenia dopuszczalnych wartości wskaźnika LDWN oraz LN dla obszarów wokół drogi krajowej nr 54	46
Tabela nr 10. Wyniki pomiarów PEM wykonanych na obszarze Miasta Braniewa.....	49
Tabela nr 11. Charakterystyka JCWPd na terenie Miasta Braniewa - JCWPd 19.....	52
Tabela nr 12. Charakterystyka JCWPd na terenie Miasta Braniewa - JCWPd 19.....	53
Tabela nr 14. Charakterystyka zanieczyszczeń	59
Tabela nr 15. Charakterystyka sieci wodociągowej na terenie Miasta Braniewa	64
Tabela nr 16. Charakterystyka sieci kanalizacyjnej na terenie Miasta Braniewa.....	65
Tabela nr 17. Charakterystyka oczyszczalni ścieków na terenie Miasta Braniewa	66
Tabela nr 18. Ładunki zanieczyszczeń w ściekach po oczyszczeniu na terenie Miasta Braniewa.....	67
Tabela nr 19. Gromadzenie i wywóz nieczystości ciekłych z terenu Miasta Braniewa.....	67
Tabela nr 28. Korzyści wynikające z zastosowania poszczególnych rozwiązań technicznych w gospodarce wodami opadowymi	68
Tabela nr 21. Ilości odpadów azbestowych na terenie Miasta Braniewa.....	80
Tabela nr 22. Powierzchnia gruntów leśnych na terenie Miasta Braniewo.....	82
Tabela nr 17. Pomniki przyrody na terenie Miasta Braniewa	95



Tabela nr 24. Zasoby i walory przyrodnicze istniejące na terenie Miasta Braniewa.....	98
Tabela nr 25. Prognozowany stan środowiska na terenie Miasta Braniewa.....	110
Tabela nr 26. Analiza SWOT Miasta Braniewa - Obszar interwencji I - Ochrona klimatu i jakości powietrza	135
Tabela nr 27. Analiza SWOT Miasta Braniewa - Obszar interwencji II - Zagrożenia hałasem	136
Tabela nr 28. Analiza SWOT Miasta Braniewa - Obszar interwencji III - Pola elektromagnetyczne	137
Tabela nr 29. Analiza SWOT Miasta Braniewa - Obszar interwencji IV - Gospodarowanie wodami.....	138
Tabela nr 30. Analiza SWOT Miasta Braniewa - Obszar interwencji V - Gospodarka wodno-ściekowa .	139
Tabela nr 31. Analiza SWOT Miasta Braniewa - Obszar interwencji VI - Gleby oraz zasoby geologiczne	140
Tabela nr 32. Analiza SWOT Miasta Braniewa - Obszar interwencji VII - Gospodarka odpadami i zapobieganie powstawaniu odpadów.....	141
Tabela nr 33. Analiza SWOT Miasta Braniewa - Obszar interwencji VIII - Zasoby przyrodnicze i dziedzictwo kulturowe	142
Tabela nr 34. Analiza SWOT Miasta Braniewa - Obszar interwencji IX - Zagrożenia poważnymi awariami	143
Tabela nr 35. Analiza SWOT Miasta Braniewa - Obszar interwencji X - Edukacja ekologiczna.....	144
Tabela nr 36. Cele, kierunki interwencji oraz zadania	149
Tabela nr 37. Harmonogram realizacyjny zadań własnych wraz z ich finansowaniem	162
Tabela nr 38. Harmonogram realizacyjny zadań monitorowanych wraz z ich finansowaniem	172
Tabela nr 39. Struktura nakładów inwestycyjnych na ochronę środowiska i gospodarki wodnej w Polsce według źródeł finansowania w latach 2000 - 2013.....	183
Tabela nr 40. Monitoring realizacji Programu Ochrony Środowiska.....	211
Tabela nr 41. Wskaźniki monitoringowe efektywności Programu Ochrony Środowiska.....	212



XII. SPIS RYSUNKÓW

<i>Rysunek nr 1. Schemat tworzenia Programu Ochrony Środowiska Miasta Braniewa.....</i>	15
<i>Rysunek nr 2. Lokalizacja Miasta Braniewa.....</i>	21
<i>Rysunek nr 3. Lokalizacja Miasta Braniewa na tle Gminy wiejskiej Braniewo</i>	22
<i>Rysunek nr 4. Warunki klimatyczne Miasta Braniewa</i>	23
<i>Rysunek nr 4. Układ drogowy Miasta Braniewa.....</i>	31
<i>Rysunek nr 6. Obszary przekroczeń poziomu docelowego benzo(a)pirenu w 2017 roku.....</i>	35
<i>Rysunek nr 7. Obszary przekroczeń poziomu długoterminowego ozonu w 2017 roku.....</i>	36
<i>Rysunek nr 8. Średni dobowy ruch pojazdów silnikowych na drogach krajowych i wojewódzkich</i>	41
<i>Rysunek nr 7. Lokalizacja Miasta Braniewa względem GUPW - Główne Użytkowe Poziomy Wodonośne</i>	51
<i>Rysunek nr 9. Charakterystyka JCWPd na terenie Miasta Braniewa - JCWPd 19.....</i>	53
<i>Rysunek nr 11. Ocena stanu/potencjału ekologicznego jednolitych części wód rzecznych badanych w latach 2010 - 2015 w województwie warmińsko-mazurskim</i>	56
<i>Rysunek nr 12. Ocena stanu jednolitych części wód rzecznych badanych w latach 2010 - 2015 w województwie warmińsko - mazurskim</i>	57
<i>Rysunek nr 13. Budowa geologiczna Miasta Braniewa</i>	70
<i>Rysunek nr 14. Złoża, tereny i obszary górnicze na terenie Miasta Braniewa.....</i>	71
<i>Rysunek nr 15. Zasoby kopalin na terenie Miasta Braniewa</i>	72
<i>Rysunek nr 16. Mapa zasobności gleb.....</i>	74
<i>Rysunek nr 17. Skład morfologiczny odpadów komunalnych wytworzonych w małych miastach, tj. miastach liczących poniżej 50 tys. mieszkańców.....</i>	76
<i>Rysunek nr 18. Skład morfologiczny odpadów komunalnych wytworzonych na terenach wiejskich</i>	77
<i>Rysunek nr 19. Potencjalna roślinność naturalna Miasta Braniewa</i>	81
<i>Rysunek nr 21. Lokalizacja Miasta Braniewa na tle obszarów chronionych</i>	86
<i>Rysunek nr 22. Lokalizacja Miasta Braniewa na tle korytarzy ekologicznych - 2012.....</i>	97
<i>Rysunek nr 23. Mapa zagrożenie powodziowego Miasta Braniewa</i>	102



<i>Rysunek nr 24. Mapa zasobów wietrznych IMIGW.....</i>	104
<i>Rysunek nr 25. Mapa gęstości ziemskiego strumienia ciepłego dla obszaru Polski.....</i>	105
<i>Rysunek nr 26. Etapy opracowania i wdrażania SEAP.....</i>	117
<i>Rysunek nr 27. Cele środowiskowe Wspólnej Strategii.....</i>	185
<i>Rysunek nr 28. Fundusze Europejskie 2014-2020.....</i>	193
<i>Rysunek nr 29. Struktura Programu Life.....</i>	197
<i>Rysunek nr 30. Schemat aktualizacji i zarządzania Programu Ochrony Środowiska.....</i>	201

XIII. SPIS WYKRESÓW

<i>Wykres nr 1. Procentowy udział rodzaju gruntów na terenie Miasta Braniewa.....</i>	25
<i>Wykres nr 2. Rozkład liczby ludności na terenie Miasta Braniewa.....</i>	26
<i>Wykres nr 3. Procentowy rozkład liczby ludności na terenie Miasta Braniewa wg. wieku.....</i>	26
<i>Wykres nr 6. Zużycie energii elektrycznej na mieszkańca na terenie Miasta Braniewa.....</i>	40
<i>Wykres nr 7. Zużycie energii elektrycznej na gospodarstwo domowe na terenie Miasta Braniewa.....</i>	40
<i>Wykres nr 8. Zużycie wody na mieszkańca na terenie Miasta Braniewa.....</i>	63
<i>Wykres nr 9. Korzystający z instalacji wodociągowej w % ogółu ludności na terenie Miasta Braniewa....</i>	64
<i>Wykres nr 10. Korzystający z instalacji kanalizacyjnej w % ogółu ludności na terenie Miasta Braniewa..</i>	65
<i>Wykres nr 11. Liczba ludności korzystająca z oczyszczalni ścieków na terenie Miasta Braniewa.....</i>	67